

愛媛県感染症発生動向調査事業報告書

平成 15 年 (2003 年)

愛媛県感染症情報センター
(愛媛県立衛生環境研究所)

はじめに

平成 15 年愛媛県感染症発生動向調査事業をご報告申し上げます。

平素、当事業へのご支援、ご協力に感謝申し上げますとともに、ご一読の上、ご助言、ご教示賜わりますようお願い申し上げます。

さて、感染症発生動向調査は、感染症の予防施策を推進するための感染症法の最も基本となる事項です。対象疾患および感染症分類の見直し等、昨年改正された現行感染症法においても、SARS や高病原性鳥インフルエンザ等の出現を背景として、ますますその重要性が認識されています。

今後とも増加することが予想される新興再興感染症のアウトブレイクやバイオテロの発生等の健康危機への対応準備としても、国際的に減少が期待されている麻疹等の予防可能疾病への対応としても、まず、平時から正確で感度の高いサーベイランスの確立、施行へと前進を願っています。

当事業へのご理解が広くゆき渡り一層有効に機能できますよう、関係各位からの関連情報のご提供等、当センターとの日常的相互連絡網の充実を渴望しています。ご気楽にご一報ください。

今後ともご指導、ご鞭撻の程よろしくようお願い申し上げます。

平成 16 年 8 月

愛媛県立衛生環境研究所

所長 井上博雄

資料目次

| | |
|---------------------------|----|
| 2004年感染症発生動向調査結果 - 患者情報 - | 1 |
| 1 全数把握対象 一～五類感染症 | 1 |
| (1) 一類感染症 | 1 |
| (2) 二類感染症 | 1 |
| (3) 三類感染症 | 1 |
| (4) 四類感染症 | 3 |
| (5) 五類感染症 | 4 |
| 表 - 全数把握対象疾患発生状況(年推移) | 7 |
| 全数把握対象疾患発生状況(月別) | 8 |
| 全数把握対象疾患発生状況(保健所別) | 9 |
| 全数把握対象疾患発生状況(年齢別) | 10 |
| 2 定点把握対象 五類感染症 | |
| (1) 発生動向の概況 | 11 |
| (2) インフルエンザ定点対象疾患 | 13 |
| (3) 小児科定点対象疾患(週報) | 14 |
| (4) 眼科定点対象疾患(週報) | 27 |
| (5) 基幹定点対象疾患(週報) | 29 |
| (6) STD定点対象疾患(月報) | 32 |
| (7) 基幹定点対象疾患(月報) | 36 |
| 表 - 週報対象疾患 週別患者報告数 | 38 |
| 週報対象疾患 週別定点当たり患者報告数 | 40 |
| 週報対象疾患 年齢区分別患者報告数 | 42 |
| 月報対象疾患 月別患者報告数 | 43 |
| 月報対象疾患 月別定点当たり患者報告数 | 44 |
| 月報対象疾患 年齢区分別患者報告数 | 45 |
| 2004年結核発生動向調査結果(速報値) | 46 |
| 1 概況 | 46 |
| 2 新規登録患者の状況 | 46 |
| 3 年末現在結核登録者の状況 | 48 |
| 表 - 新登録患者数(速報値) | 49 |
| 年末現在登録者数(速報値) | 50 |

| | |
|-----------------------|----|
| 感染症発生動向調査 病原体検出状況 | 51 |
| 1 細菌 | 51 |
| (1) 二類感染症 | 51 |
| (2) 三類感染症 | 51 |
| (3) 五類感染症 | 52 |
| 2 ウイルス | 53 |
| 表 - 病原体検査定点別検査数 | 53 |
| 定点医療機関からの臨床診断名別検体受付状況 | 54 |
| 細胞培養による月別ウイルス検出状況 | 55 |
| 臨床診断名別ウイルス検出状況 | 56 |
| 感染性胃腸炎患者からのウイルス検出状況 | 57 |
| インフルエンザウイルス検出数 | 58 |
| 疾患別ウイルス検出状況 | 58 |
| 流行のみられた感染症からの週別ウイルス検出 | 59 |
| 感染症流行予測調査 | 60 |
| 1 インフルエンザ感染源調査結果 | 60 |
| 2 日本脳炎感染源調査 | 61 |
| 3 ポリオ感染源調査 | 61 |
| 4 インフルエンザ集団発生事例検査結果 | 61 |
| 5 インフルエンザHI抗体保有調査 | 62 |
| 6 ポリオウイルス中和抗体保有調査 | 64 |

愛媛県感染症発生動向調査事業の概要

愛媛県感染症発生動向調査事業の概要

本事業は、感染症の患者発生に関する情報（患者情報）と、感染症の病原体に関する情報（病原体情報）を迅速かつ的確に収集及び分析し、その結果を感染症情報として速やかに地域に公表することにより、感染症の予防、医療、研究等に役立て、有効かつ確かな感染症対策の確立に資することを目的とし、「愛媛県感染症発生動向調査事業実施要綱」（平成 13 年 1 月施行）に基づき、実施している。

「感染症の予防及び感染症の患者に対する医療に関する法律」の改正（平成 15 年 11 月 5 日）に伴い、対象疾患および感染症類型が見直され、それまでの一類から四類感染症 72 疾患を、一類から五類感染症 86 疾患とした。このうち一類から四類感染症と五類感染症 14 疾患は、全医療機関を対象とする全数把握感染症で、その他の五類感染症は指定届出機関（定点）が週単位あるいは月単位で報告する定点把握感染症である。

1 一類感染症(7 疾患)

エボラ出血熱，クリミア・コンゴ出血熱，重症急性呼吸器症候群（病原体が S A R S コロナウイルスであるものに限る），痘そう，ペスト，マールブルグ病，ラッサ熱

2 二類感染症(6 疾患)

コレラ，細菌性赤痢，腸チフス，パラチフス，ジフテリア，急性灰白髄炎

3 三類感染症(1 疾患)

腸管出血性大腸菌感染症

4 四類感染症(30 疾患)

E 型肝炎，ウエストナイル熱（ウエストナイル脳炎を含む），A 型肝炎，エキノコックス症，黄熱，オウム病，回帰熱，Q 熱，狂犬病，高病原性鳥インフルエンザ，コクシジオイデス症，サル痘，腎症候性出血熱，炭疽，つつが虫病，デング熱，ニパウイルス感染症，日本紅斑熱，日本脳炎，ハンタウイルス肺症候群，B ウイルス病，ブルセラ症，発しんチフス，ボツリヌス症，マラリア，野兔病，ライム病，リッサウイルス感染症，レジオネラ症，レプトスピラ症

5 五類感染症(42 疾患)

(1) 全数把握の対象(14 疾患)

アメーバ赤痢，ウイルス性肝炎(E 型及び A 型肝炎を除く)，急性脳炎(ウエストナイル脳炎及び日本脳炎を除く)，クリプトスポリジウム症、クロイツフェルト・ヤコブ病，劇症型溶血性レンサ球菌感染症，後天性免疫不全症候群，ジアルジア症，髄膜炎菌性髄膜炎，先天性風しん症候群，梅毒，破傷風，バンコマイシン耐性黄色ブドウ球菌感染症，バンコマイシン耐性腸球菌感染症

(2) 定点把握の対象(28 疾患)

インフルエンザ定点の対象(1 疾患)

インフルエンザ(高病原性鳥インフルエンザを除く)

小児科定点の対象(13 疾患)

R S ウイルス感染症，咽頭結膜熱，A 群溶血性レンサ球菌咽頭炎，感染性胃腸炎，水痘，手足口病，伝染性紅斑，突発性発しん，百日咳，風しん，ヘルパンギーナ，麻しん(成人麻しんを除く)，流行性耳下腺炎

眼科定点の対象(2 疾患)

急性出血性結膜炎，流行性角結膜炎

STD 定点の対象(4 疾患)

性器クラミジア感染症，性器ヘルペスウイルス感染症，尖圭コンジローマ，淋菌感染症

基幹定点の対象(8 疾患)

クラミジア肺炎(オウム病を除く)，細菌性髄膜炎(真菌性を含む)，無菌性髄膜炎，マイコプラズマ肺炎，成人麻しん，ペニシリン耐性肺炎球菌感染症，メチシリン耐性黄色ブドウ球菌感染症，薬剤耐性緑膿菌感染症

なお、結核予防法の規定による届出等に基づく結核患者の情報についても同事業で扱っている。

定点にはインフルエンザ定点（内科と小児科）、小児科定点、眼科定点、STD 定点（皮膚科、泌尿器科、婦人科）基幹定点（内科と小児科を持つ300床以上の病院）の5種類あり、地域の流行状況について全体の傾向を可能な限り反映できるように、保健所ごとに設定されている。また、これらの定点の中から病原体定点を設定し、病原体の分離等の検査情報を収集している。

表 保健所別定点数

| 保健所 | インフルエンザ | 小児科 | 眼科 | STD | 基幹 | 病原体 |
|-------|---------|-----|----|-----|----|-----|
| 伊予三島 | 5 | 3 | | 1 | 1 | 2 |
| 新居浜 | 7 | 4 | 1 | 1 | 1 | 2 |
| 西条中央 | 5 | 3 | | 1 | | 1 |
| 今治中央 | 8 | 5 | 1 | 1 | 1 | 3 |
| 松山市 | 16 | 10 | 3 | 4 | | 4 |
| 松山中央 | 8 | 5 | 1 | 1 | 1 | 3 |
| 大洲 | 3 | 2 | | | | 1 |
| 八幡浜中央 | 5 | 3 | | 1 | 1 | 2 |
| 宇和島中央 | 7 | 4 | 1 | 1 | 1 | 2 |
| 合計 | 64 | 39 | 7 | 11 | 6 | 20 |

小児科定点はインフルエンザ定点を兼ねる。

医療機関からの患者情報は、保健所を通じて愛媛県基幹感染症情報センター（衛生環境研究所）へ集約され、中央感染症情報センターへ報告するとともに、関係機関へ週報単位で還元している。また月2回、解析評価委員による県内情報の解析・評価が行われ、その結果を「愛媛県感染症情報」として関係機関に提供している。これらの情報はホームページでも公開している。



図 愛媛県における感染症発生動向調査事業のながれ

指定届出機関一覧(平成15年)

(平成15年末現在)

| 保健所 | 定点種別 | 医療機関名 | 所在地 | 病原体定点 | 備考 |
|------|----------------|---------------|-------|-------|----------|
| 松山市 | インフルエンザ | 稲田内科消化器科医院 | 松山市 | | |
| | | おおの内科消化器科医院 | 松山市 | | |
| | | 冲永内科医院 | 松山市 | | |
| | | 重松内科胃腸科医院 | 松山市 | | |
| | | 久野内科 | 松山市 | | |
| | | 永山内科 | 松山市 | | |
| | 小児科 | 石丸小児科医院 | 松山市 | | |
| | | 上田小児科医院 | 松山市 | | 15年3月まで |
| | | いとう小児科 | 松山市 | | 15年4月から |
| | | 加賀田小児科 | 松山市 | | |
| | | 平井こどもクリニック | 松山市 | | |
| | | 河野小児科医院 | 松山市 | | |
| | | 児玉小児科医院 | 松山市 | | |
| | | 徳丸小児科医院 | 松山市 | | |
| | | 新野小児科 | 松山市 | | |
| | | まつうら小児科 | 松山市 | | |
| | | 山形小児科 | 松山市 | | 15年11月まで |
| | | くす小児科 | 松山市 | | 15年12月から |
| | 眼科 | 高岡眼科小児科医院 | 松山市 | | |
| | | 吉田眼科 | 松山市 | | |
| 一色眼科 | | 松山市 | | | |
| STD | 松山市赤十字病院(泌尿器科) | 松山市 | | | |
| | 銚石医院 | 松山市 | | | |
| | 松山市民病院(産婦人科) | 松山市 | | | |
| | 重川産婦人科医院 | 松山市 | | | |
| 伊予三島 | インフルエンザ | 矢部内科 | 伊予三島市 | | |
| | | 川関高橋医院 | 川之江市 | | |
| | 小児科 | 川上こどもクリニック | 川之江市 | | |
| | | 大坪小児科 | 伊予三島市 | | |
| | | 鈴木医院 | 宇摩郡 | | |
| | STD | 大西泌尿器科クリニック | 伊予三島市 | | |
| 基幹定点 | 県立伊予三島病院 | 伊予三島市 | | | |
| 新居浜 | インフルエンザ | 発知医院 | 新居浜市 | | |
| | | 浜本内科 | 新居浜市 | | |
| | | 石川内科 | 新居浜市 | | |
| | 小児科 | 山本小児科クリニック | 新居浜市 | | |
| | | マナベ小児科 | 新居浜市 | | |
| | | しおだこどもクリニック | 新居浜市 | | |
| | | 松浦小児科医院 | 新居浜市 | | |
| | 眼科 | 鈴木眼科 | 新居浜市 | | |
| | STD | なめた皮膚科医院 | 新居浜市 | | |
| | 基幹定点 | 住友別子病院 | 新居浜市 | | |
| 西条中央 | インフルエンザ | 医療法人土岐医院 | 西条市 | | |
| | | 福田医院 | 周桑郡 | | |
| | 小児科 | 高橋こどもクリニック | 西条市 | | |
| | | 医療法人ながい小児科 | 西条市 | | |
| | | 井上医院 | 東予市 | | |
| | STD | 公立周桑企業団公立周桑病院 | 東予市 | | |

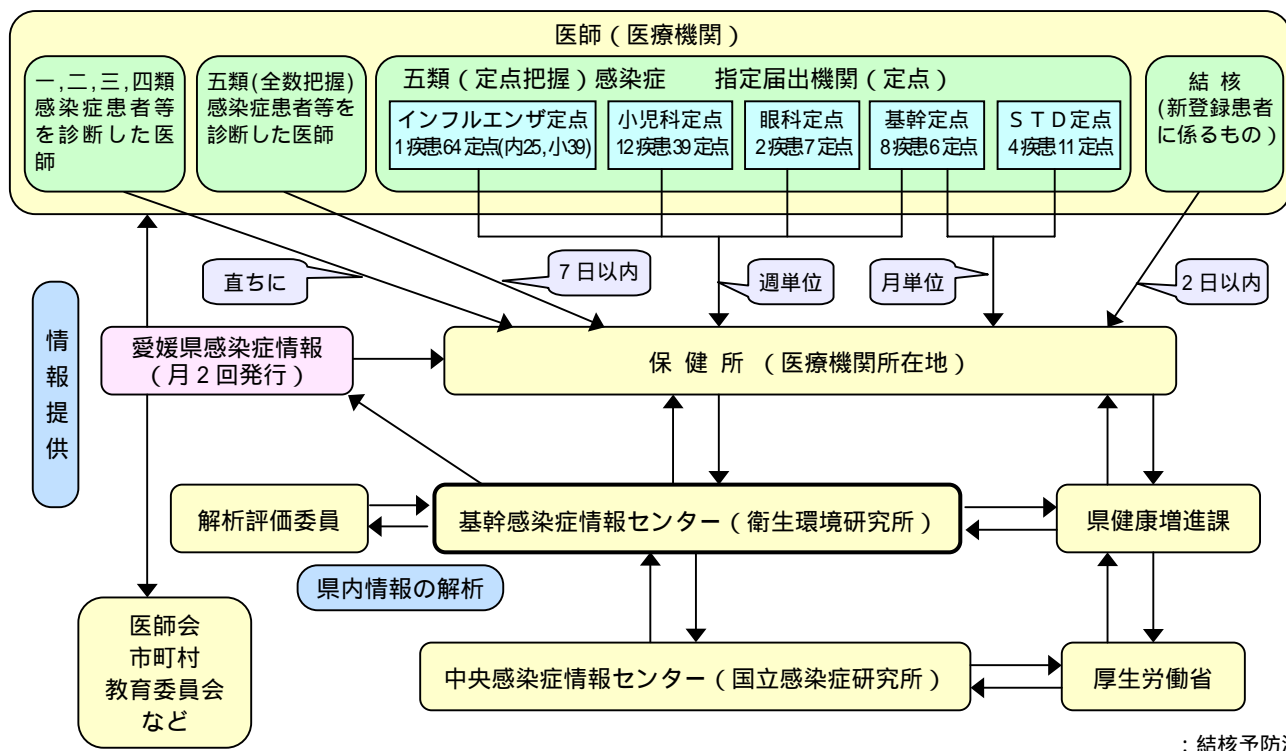
(平成15年末現在)

| 保健所 | 定点種別 | 医療機関名 | 所在地 | 病原体定点 | 備考 |
|-------|-------------|---------------|------|-------|---------|
| 今治中央 | インフルエンザ | 瀬戸内海病院 | 今治市 | | |
| | | 消化器科久保病院 | 今治市 | | |
| | | 重見内科医院 | 今治市 | | |
| | 小児科 | みぶ小児科 | 今治市 | | |
| | | まつい小児科 | 今治市 | | |
| | | 今岡小児内科 | 今治市 | | |
| | | 医療法人起生会 武田医院 | 今治市 | | |
| | 喜多嶋診療所 | 越智郡 | | | |
| | 眼科 | 高木眼科病院 | 今治市 | | |
| STD | 今井皮膚泌尿器科医院 | 今治市 | | | |
| 基幹定点 | 県立今治病院 | 今治市 | | | |
| 松山中央 | インフルエンザ | 医療法人かざはやクリニック | 北条市 | | |
| | | きむら内科クリニック | 伊予市 | | |
| | | みかわクリニック | 上浮穴郡 | | |
| | 小児科 | 檜垣小児科内科医院 | 北条市 | | |
| | | 久万町立病院 | 上浮穴郡 | | |
| | | 宇山小児科 | 伊予市 | | |
| | | 小泉小児科 | 伊予郡 | | |
| | いのうえ小児科 | 温泉郡 | | | |
| | 眼科 | いずみだ眼科 | 温泉郡 | | |
| STD | 村上ひ尿器科皮ふ科 | 北条市 | | | |
| 基幹定点 | 愛媛大学医学部附属病院 | 温泉郡 | | | |
| 大洲 | インフルエンザ | 市立大洲病院 | 大洲市 | | |
| | 小児科 | 亀井小児科 | 大洲市 | | |
| | | ごうお小児科医院 | 大洲市 | | |
| 八幡浜中央 | インフルエンザ | 山本医院 | 八幡浜市 | | 15年6月まで |
| | | 三瓶病院 | 西宇和郡 | | 15年7月から |
| | | 町立野村病院 | 西宇和郡 | | |
| | 小児科 | 守口小児科医院 | 八幡浜市 | | |
| | | 芳我小児科 | 八幡浜市 | | |
| | | 山下小児科 | 西宇和郡 | | |
| | STD | しまだ医院 | 八幡浜市 | | |
| 基幹定点 | 市立八幡浜総合病院 | 八幡浜市 | | | |
| 宇和島中央 | インフルエンザ | 田中循環器科内科医院 | 宇和島市 | | |
| | | 町立吉田総合病院 | 北宇和郡 | | |
| | | 粉川内科 | 南宇和郡 | | |
| | 小児科 | 市立宇和島病院 | 宇和島市 | | |
| | | 石川医院 | 宇和島市 | | |
| | | 桑折小児科 | 宇和島市 | | |
| | | 県立南宇和病院 | 南宇和郡 | | |
| | 眼科 | 阿部眼科 | 宇和島市 | | |
| | STD | 秋山皮膚泌尿器科医院 | 宇和島市 | | |
| 基幹定点 | 市立宇和島病院 | 宇和島市 | | | |

2003 年（平成 15 年）感染症発生動向調査結果
- 患者情報 -

2003年(平成15年)感染症発生動向調査事業 報告週対応表

| 1月 | | | | | | | |
|----|----|----|----|----|----|----|----|
| 週 | 月 | 火 | 水 | 木 | 金 | 土 | 日 |
| 1 | | | 1 | 2 | 3 | 4 | 5 |
| 2 | 6 | 7 | 8 | 9 | 10 | 11 | 12 |
| 3 | 13 | 14 | 15 | 16 | 17 | 18 | 19 |
| 4 | 20 | 21 | 22 | 23 | 24 | 25 | 26 |
| 5 | 27 | 28 | 29 | 30 | 31 | | |

| 7月 | | | | | | | |
|----|----|----|----|----|----|----|----|
| 週 | 月 | 火 | 水 | 木 | 金 | 土 | 日 |
| 27 | | 1 | 2 | 3 | 4 | 5 | 6 |
| 28 | 7 | 8 | 9 | 10 | 11 | 12 | 13 |
| 29 | 14 | 15 | 16 | 17 | 18 | 19 | 20 |
| 30 | 21 | 22 | 23 | 24 | 25 | 26 | 27 |
| 31 | 28 | 29 | 30 | 31 | | | |

| 2月 | | | | | | | |
|----|----|----|----|----|----|----|----|
| 週 | 月 | 火 | 水 | 木 | 金 | 土 | 日 |
| 5 | | | | | | 1 | 2 |
| 6 | 3 | 4 | 5 | 6 | 7 | 8 | 9 |
| 7 | 10 | 11 | 12 | 13 | 14 | 15 | 16 |
| 8 | 17 | 18 | 19 | 20 | 21 | 22 | 23 |
| 9 | 24 | 25 | 26 | 27 | 28 | | |

| 8月 | | | | | | | |
|----|----|----|----|----|----|----|----|
| 週 | 月 | 火 | 水 | 木 | 金 | 土 | 日 |
| 31 | | | | | 1 | 2 | 3 |
| 32 | 4 | 5 | 6 | 7 | 8 | 9 | 10 |
| 33 | 11 | 12 | 13 | 14 | 15 | 16 | 17 |
| 34 | 18 | 19 | 20 | 21 | 22 | 23 | 24 |
| 35 | 25 | 26 | 27 | 28 | 29 | 30 | 31 |

| 3月 | | | | | | | |
|----|----|----|----|----|----|----|----|
| 週 | 月 | 火 | 水 | 木 | 金 | 土 | 日 |
| 9 | | | | | | 1 | 2 |
| 10 | 3 | 4 | 5 | 6 | 7 | 8 | 9 |
| 11 | 10 | 11 | 12 | 13 | 14 | 15 | 16 |
| 12 | 17 | 18 | 19 | 20 | 21 | 22 | 23 |
| 13 | 24 | 25 | 26 | 27 | 28 | 29 | 30 |
| 14 | 31 | | | | | | |

| 9月 | | | | | | | |
|----|----|----|----|----|----|----|----|
| 週 | 月 | 火 | 水 | 木 | 金 | 土 | 日 |
| 36 | 1 | 2 | 3 | 4 | 5 | 6 | 7 |
| 37 | 8 | 9 | 10 | 11 | 12 | 13 | 14 |
| 38 | 15 | 16 | 17 | 18 | 19 | 20 | 21 |
| 39 | 22 | 23 | 24 | 25 | 26 | 27 | 28 |
| 40 | 29 | 30 | | | | | |

| 4月 | | | | | | | |
|----|----|----|----|----|----|----|----|
| 週 | 月 | 火 | 水 | 木 | 金 | 土 | 日 |
| 14 | | 1 | 2 | 3 | 4 | 5 | 6 |
| 15 | 7 | 8 | 9 | 10 | 11 | 12 | 13 |
| 16 | 14 | 15 | 16 | 17 | 18 | 19 | 20 |
| 17 | 21 | 22 | 23 | 24 | 25 | 26 | 27 |
| 18 | 28 | 29 | 30 | | | | |

| 10月 | | | | | | | |
|-----|----|----|----|----|----|----|----|
| 週 | 月 | 火 | 水 | 木 | 金 | 土 | 日 |
| 40 | | | 1 | 2 | 3 | 4 | 5 |
| 41 | 6 | 7 | 8 | 9 | 10 | 11 | 12 |
| 42 | 13 | 14 | 15 | 16 | 17 | 18 | 19 |
| 43 | 20 | 21 | 22 | 23 | 24 | 25 | 26 |
| 44 | 27 | 28 | 29 | 30 | 31 | | |

| 5月 | | | | | | | |
|----|----|----|----|----|----|----|----|
| 週 | 月 | 火 | 水 | 木 | 金 | 土 | 日 |
| 18 | | | | 1 | 2 | 3 | 4 |
| 19 | 5 | 6 | 7 | 8 | 9 | 10 | 11 |
| 20 | 12 | 13 | 14 | 15 | 16 | 17 | 18 |
| 21 | 19 | 20 | 21 | 22 | 23 | 24 | 25 |
| 22 | 26 | 27 | 28 | 29 | 30 | 31 | |

| 11月 | | | | | | | |
|-----|----|----|----|----|----|----|----|
| 週 | 月 | 火 | 水 | 木 | 金 | 土 | 日 |
| 44 | | | | | | 1 | 2 |
| 45 | 3 | 4 | 5 | 6 | 7 | 8 | 9 |
| 46 | 10 | 11 | 12 | 13 | 14 | 15 | 16 |
| 47 | 17 | 18 | 19 | 20 | 21 | 22 | 23 |
| 48 | 24 | 25 | 26 | 27 | 28 | 29 | 30 |

| 6月 | | | | | | | |
|----|----|----|----|----|----|----|----|
| 週 | 月 | 火 | 水 | 木 | 金 | 土 | 日 |
| 22 | | | | | | | 1 |
| 23 | 2 | 3 | 4 | 5 | 6 | 7 | 8 |
| 24 | 9 | 10 | 11 | 12 | 13 | 14 | 15 |
| 25 | 16 | 17 | 18 | 19 | 20 | 21 | 22 |
| 26 | 23 | 24 | 25 | 26 | 27 | 28 | 29 |
| 27 | 30 | | | | | | |

| 12月 | | | | | | | |
|-----|----|----|----|----|----|----|----|
| 週 | 月 | 火 | 水 | 木 | 金 | 土 | 日 |
| 49 | 1 | 2 | 3 | 4 | 5 | 6 | 7 |
| 50 | 8 | 9 | 10 | 11 | 12 | 13 | 14 |
| 51 | 15 | 16 | 17 | 18 | 19 | 20 | 21 |
| 52 | 22 | 23 | 24 | 25 | 26 | 27 | 28 |
| | 29 | 30 | 31 | | | | |

 「愛媛県感染症情報」発行日

2003年(平成15年)感染症発生動向調査結果 - 患者情報 -

「感染症の予防及び感染症の患者に対する医療に関する法律」が平成15年11月5日に改正され、対象疾患および感染症類型が見直された。本報告書では、基本的に改正後の分類を用いて集計を行うこととし、県内の届出数については11月5日以前に届出された分も含めて、法改正後の分類で集計を行った。

1 全数把握対象 一～五類感染症

(1) 一類感染症

一類感染症の届出はなかった。

(2) 二類感染症

細菌性赤痢

細菌性赤痢は3人の届出があった。患者の年齢は30歳代、40歳代、50歳代各1人ずつであり、いずれも男性であった。推定感染地は、海外2人(タイ、インドネシア)、日本国内1人であった。分離された菌型は3人ともソルネ型であった。

(3) 三類感染症

腸管出血性大腸菌感染症

腸管出血性大腸菌感染症は14事例43人の届出があり、14事例中9事例は7～8月の夏季に届出があった。本感染症は、通常夏場に患者数が増加する傾向があるが、2003年は、宇和島中央保健所管内で保育園での集団感染事例(事例番号14)があったため、11月末から12月にかけて届出数が増加した。性別は男性21人、女性22人で、年齢別では10歳未満24人、10歳代7人、20歳代2人、30歳代4人、40歳代4人、60歳代1人、80歳代1人であり、10歳未満が56%を占めた。血清型はO157が41人、O26が2人であった。

| 事例番号 | 届出月日 | 発生地 (患者所在地) | 血清型 | 患者・感染者数 |
|------|---------|----------------|------|---------|
| 1 | 4月4日 | 松山市 | O157 | 1 |
| 2 | 4月5日～ | 松山市 | O157 | 3 |
| 3 | 6月28日～ | 越智郡 | O26 | 2 |
| 4 | 7月4日～ | 温泉郡 | O157 | 2 |
| 5 | 7月15日 | 松山市 | O157 | 1 |
| 6 | 7月17日 | 松山市 | O157 | 1 |
| 7 | 7月23日～ | 松山市 | O157 | 2 |
| 8 | 7月30日 | 松山市 | O157 | 1 |
| 9 | 8月5日 | 松山市 | O157 | 1 |
| 10 | 8月8日 | 松山市 | O157 | 1 |
| 11 | 8月18日～ | 伊予三島市 | O157 | 2 |
| 12 | 8月21日～ | 今治市 | O157 | 4 |
| 13 | 9月26日～ | 新居浜市 | O157 | 2 |
| 14 | 11月20日～ | 宇和島市 | O157 | 20 |
| 合 計 | | | | 43 |

腸管出血性大腸菌感染症 月別届出数 (2002～2003年)

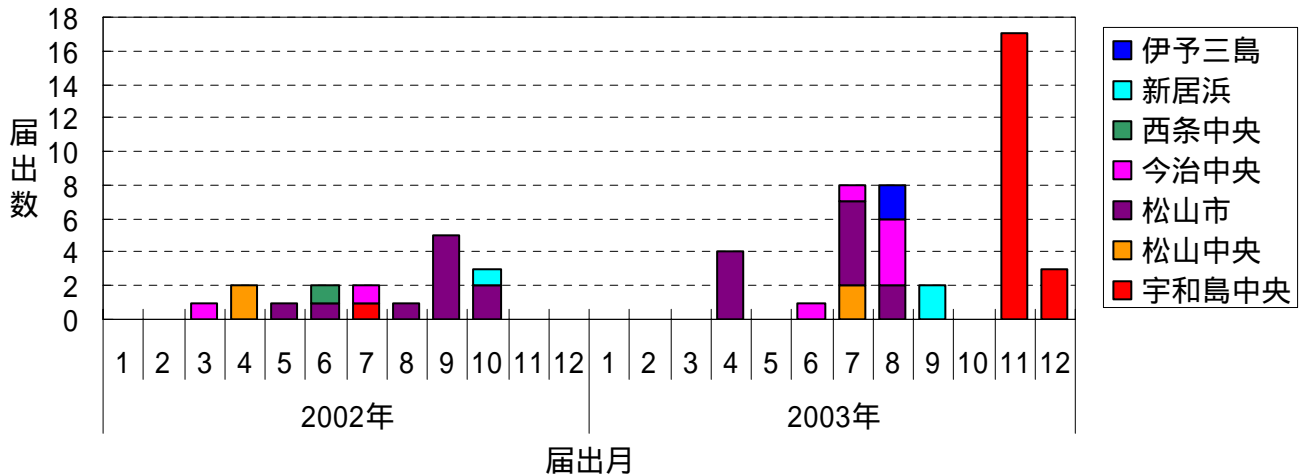

(4) 四類感染症

E 型肝炎

E 型肝炎はインドでの感染が推定される 30 歳代男性 1 人の届出があった。E 型肝炎は 1999 年の報告開始以降、県内ではじめての届出であった。

A 型肝炎

A 型肝炎の届出は、1999 年の報告開始以降 3 人 (1999 年)、12 人 (2000 年)、2 人 (2001 年)、7 人 (2002 年) と推移していたが、2003 年は 18 人と最も多い届出があった。月別の届出数は 1 月から 5 月の初夏までに 17 人であり、7 月に届出があった 1 人も診断日は 5 月であった。保健所別では伊予三島 1 人、新居浜 1 人、西条中央 5 人、今治中央 2 人、松山中央 3 人、松山市 1 人、宇和島中央 5 人であり、宇和島中央保健所管内の 5 人についてはいずれも診断日が 1 月下旬に集中していた。推定される感染地域は日本国内が 17 人、不明 1 人であり、推定飲食物の記載があった国内感染例 2 例はいずれもカキ等の貝類によるものと推定されていた。患者の性別は男性 11 人、女性 7 人、年齢は、10 歳代 3 人、20 歳代 3 人、30 歳代 2 人、40 歳代 3 人、50 歳代 2 人、60 歳代 3 人、70 歳以上 2 人であった。

A型肝炎 月別届出数 (2002～2003年)

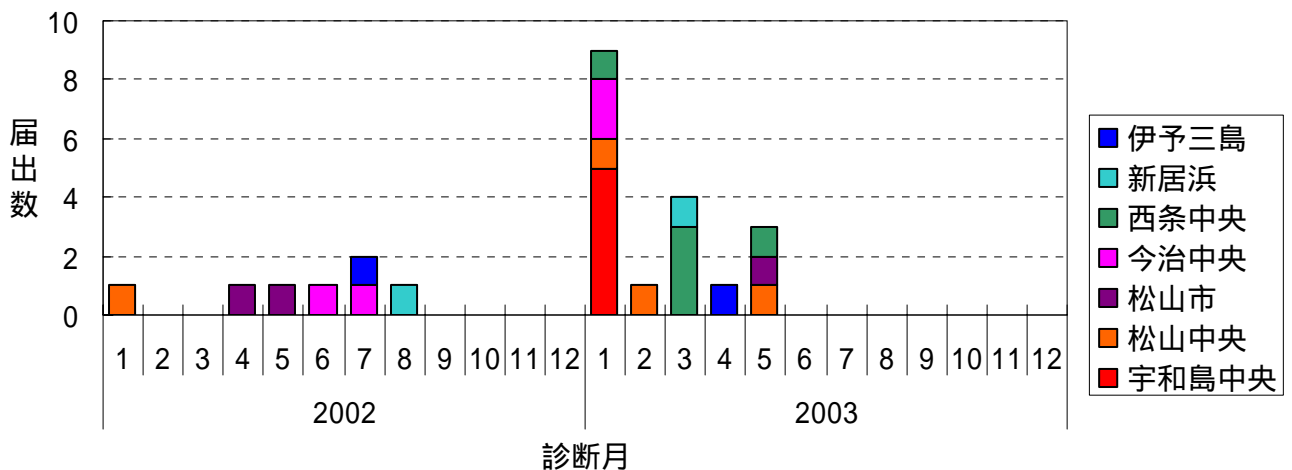

日本紅斑熱

2003年9月に2人の届出があり、県内で感染が確認された初めての事例であった。松山市および宇和島中央保健所からの届出で、それぞれ60歳代女性、50歳代女性であった。近隣の高知、徳島両県では多数の患者が発生しており、今回県内での感染が確認されたことから、今後医療機関や一般住民への情報提供が必要と考えられた。

マラリア

四日熱と熱帯熱マラリアの混合感染が1人、三日熱マラリアが1人の合計2人の届出があった。両事例とも40歳代男性であり、推定感染地域はともにミャンマーであった。

レジオネラ症

40歳代男性1人の届出があった。日本国内での感染が推定されたが、感染経路は不明であった。

(5) 五類感染症

アメーバ赤痢

アメーバ赤痢は3人の届出があった。年齢は50歳代2人、60歳代1人であり、性別はすべて男性であった。推定される感染地域は、日本国内が2人、不明1人であり、いずれも推定感染経路は不明であった。

ウイルス性肝炎（E型肝炎及びA型肝炎を除く）

2003年11月5日の感染症法の一部改正により、従来「急性ウイルス性肝炎」として報告されていたもののうち、「E型肝炎」及び「A型肝炎」は四類感染症として分けられ、それ以外のウイルス性肝炎が当該分類として報告されることとなった。県内の届出数については、11月5日以前に届出された分も含めて、法改正後の分類で集計することとした。

ウイルス性肝炎（E型肝炎及びA型肝炎を除く）として6人の届出があり、B型3人、C型2人、不明1人であった。B型肝炎は20歳代男性2人、20歳代女性1人であり、推定される感染経路は異性間性的接触2人、不明1人であった。C型肝炎は60歳代女性1人、80歳代女性1人であり、推定される感染経路は不明であった。なお、4月に届出のあったウイルス型不明の30歳代男性1人については、同時期に伊予三島保健所から届出のあったA型肝炎患者の同居者であった。

クロイツフェルト・ヤコブ病

クロイツフェルト・ヤコブ病は2人の届出があった。70歳代男性1人、80歳代女性1人であり、いずれも弧発性であった。

後天性免疫不全症候群

後天性免疫不全症候群は9人の届出があり、そのうち無症候性キャリア(HIV感染者)5人、AIDS 4人であった。年代別の届出数(うちAIDS数)は20歳代3(1)人、30歳代2(1)人、40歳代2(1)人、50歳代1(1)人、60歳代1人であり、性別はすべて男性であった。推定感染地域は日本国内8人、インドネシア1人であり、感染経路が推定された8人はすべて性的接触によるもので、同性間5人、異性間2人、異性・同性間1人であった。

県内のHIV感染者及びAIDS患者数の年次推移をみると、1992年にHIV感染者が届出されて以降1999年までは毎年1~3人の届出数で推移していたが、2000年以降は年間届出数7~9人と多い状態が続いている。1999年4月1日以降感染症法に基づいて届出された33例の感染経路別内訳は、国内感染例26例のうち18例(69%)が男性の同性間性的接触であり、全国的な傾向と同様、県内でも男性の同性間性的接触による感染がHIV感染者及びAIDS患者の増加要因と考えられる。

愛媛県におけるHIV感染者及びAIDS患者の年次推移

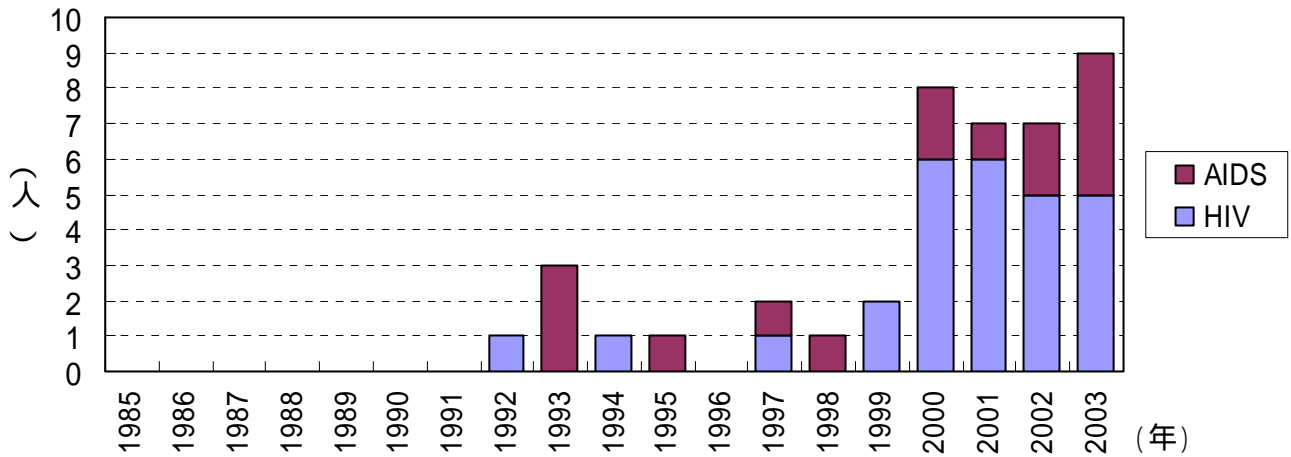

HIV感染者及びAIDS患者の感染経路別内訳 (1999年4月1日以降届出者)

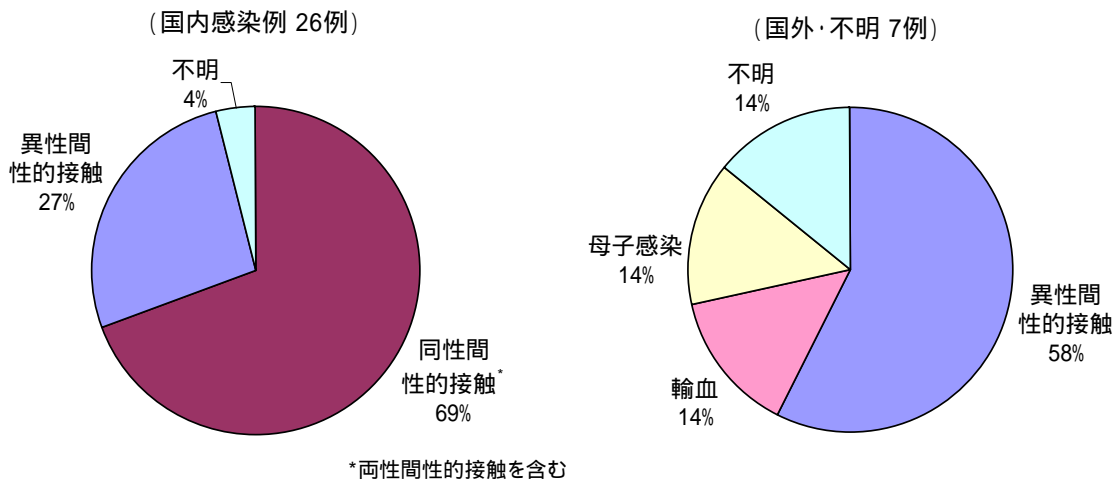

ジアルジア症

ジアルジア症は 1 人の届出があった。2000 年以降毎年 1 人の報告が出ている。患者は 1 歳の女兒であり、日本国内での感染が推定されている。

梅毒

4 人の届出があり、早期顕症梅毒(一期)が 1 人、無症候梅毒が 3 人であった。性別及び年齢は、50 歳代男性 2 人、50 歳代女性 1 人、80 歳代男性 1 人であった。推定される感染地域・感染経路は、日本国内での異性間性的接触が 2 人、不明が 2 人であった。

破傷風

70 歳代男性 1 人、80 歳代女性 1 人の合計 2 人の届出があり、いずれも臨床決定による報告であった。両事例とも日本国内での感染、及び、外傷による感染経路が推定されていた。

表 2-1-1 全数把握対象疾患発生状況(年推移)

| 感染症類型 | 年 疾病名 | 愛媛県 | | | | | 全国 | | | | |
|-----------------|--------------------------|------|------|------|------|------|-------|-------|-------|-------|-------|
| | | 2003 | 2002 | 2001 | 2000 | 1999 | 2003 | 2002 | 2001 | 2000 | 1999 |
| 一類 | エボラ出血熱 | | | | | | | | | | |
| | クリミア・コンゴ出血熱 | | | | | | | | | | |
| | 重症急性呼吸器症候群(SARS-CoVに限る)* | | - | - | - | - | | - | - | - | - |
| | 痘そう* | | - | - | - | - | | - | - | - | - |
| | ペスト | | | | | | | | | | |
| | マールブルグ病 | | | | | | | | | | |
| 二類 | ラッサ熱 | | | | | | | | | | |
| | 急性灰白髄炎 | | | | | | | | | 1 | |
| | コレラ | | | | | | 24 | 51 | 50 | 58 | 39 |
| | 細菌性赤痢 | 3 | 6 | 7 | 50 | 2 | 459 | 699 | 844 | 843 | 620 |
| | ジフテリア | | | | | | | | | 1 | 2 |
| | 腸チフス | | | 2 | | | 60 | 63 | 65 | 86 | 72 |
| 三類 | パラチフス | | | | | | 38 | 35 | 22 | 20 | 30 |
| | 腸管出血性大腸菌感染症 | 43 | 17 | 53 | 28 | 32 | 2,635 | 3,183 | 4,435 | 3,642 | 3,117 |
| 四類 | E型肝炎 | 1 | | | | | 2 | - | - | - | - |
| | ウエストナイル熱(ウエストナイル脳炎を含む) | | | - | - | - | | | - | - | - |
| | A型肝炎 | 18 | 7 | 2 | 12 | 3 | 12 | - | - | - | - |
| | エキノコックス症 | | | | | | 17 | 10 | 15 | 22 | 7 |
| | 黄熱 | | | | | | | | | | |
| | オウム病 | | | | | | 44 | 54 | 35 | 18 | 23 |
| | 回帰熱 | | | | | | | | | | |
| | Q熱 | | | | | 5 | 9 | 47 | 42 | 24 | 12 |
| | 狂犬病 | | | | | | | | | | |
| | 高病原性鳥インフルエンザ* | | - | - | - | - | | - | - | - | - |
| | コクシジオイデス症 | | | | | | 1 | 3 | 2 | 1 | |
| | サル痘* | | - | - | - | - | | - | - | - | - |
| | 腎症候性出血熱 | | | | | | | | | | |
| | 炭疽 | | | | | | | | | | |
| | つつが虫病 | | | | 1 | | 380 | 338 | 491 | 791 | 556 |
| | デング熱 | | | | | | 31 | 52 | 50 | 18 | 9 |
| | ニバウイルス感染症* | | - | - | - | - | | - | - | - | - |
| | 日本紅斑熱 | 2 | | | | | 51 | 36 | 40 | 38 | 39 |
| | 日本脳炎 | | | 1 | | | 1 | 8 | 5 | 7 | 5 |
| | ハンタウイルス肺症候群 | | | | | | | | | | |
| Bウイルス病 | | | | | | | | | | | |
| ブルセラ症 | | | | | | | 1 | | | | |
| 発疹チフス | | | | | | | | | | | |
| ポツリヌス症 | | | | | | | | | | 1 | |
| マラリア | 2 | 3 | | | | 77 | 83 | 109 | 154 | 112 | |
| 野兔病* | | - | - | - | - | | - | - | - | - | |
| ライム病 | | | | | | 5 | 15 | 15 | 12 | 14 | |
| リッサウイルス感染症* | | - | - | - | - | | - | - | - | - | |
| レジオネラ症 | 1 | 1 | | | | 144 | 167 | 86 | 154 | 56 | |
| レプトスピラ症* | | - | - | - | - | 1 | - | - | - | - | |
| 五類 | アメーバ赤痢 | 3 | | 3 | 4 | 1 | 505 | 465 | 429 | 378 | 276 |
| | ウイルス性肝炎(E型肝炎、A型肝炎を除く) | 6 | 2 | 3 | 15 | 18 | 636 | 948 | 929 | 991 | 1,519 |
| | 急性脳炎(ウエストナイル脳炎、日本脳炎を除く)* | | - | - | - | - | 11 | - | - | - | - |
| | クリプトスポリジウム症 | | | | | | 8 | 109 | 11 | 3 | 4 |
| | クロイツフェルト・ヤコブ病 | 2 | | 3 | | 1 | 115 | 147 | 133 | 108 | 92 |
| | 劇症型溶血性レンサ球菌感染症 | | 3 | | | 1 | 52 | 92 | 47 | 47 | 22 |
| | 後天性免疫不全症候群 | 9 | 7 | 7 | 8 | 2 | 949 | 916 | 947 | 794 | 588 |
| | ジアルジア症 | 1 | 1 | 1 | 1 | | 100 | 113 | 137 | 98 | 42 |
| | 髄膜炎菌性髄膜炎 | | | | | | 17 | 9 | 8 | 15 | 10 |
| | 先天性風しん症候群 | | | | | | 1 | 1 | 1 | 1 | 1 |
| | 梅毒 | 4 | 7 | 6 | 11 | 13 | 493 | 575 | 585 | 759 | 751 |
| | 破傷風 | 2 | 4 | 5 | 1 | 1 | 69 | 106 | 80 | 91 | 66 |
| | バンコマイシン耐性黄色ブドウ球菌感染症* | | - | - | - | - | | - | - | - | - |
| バンコマイシン耐性腸球菌感染症 | | | | | | 55 | 44 | 40 | 36 | 23 | |
| 計 | | 97 | 58 | 93 | 131 | 79 | 7,002 | 8,370 | 9,653 | 9,211 | 8,107 |

注1: 1999年の報告数については4月から12月までの数値である。

注2: (*)の疾患については2003年11月5日からの数値である。

注3: 全国の2003年の報告数については概数である。なお、E型肝炎及びA型肝炎については11月5日からの数値である。

注4: 全国のウイルス性肝炎(E型肝炎及びA型肝炎を除く)の報告数については、2003年11月5日以前はE型肝炎及びA型肝炎を含む。

表 2-1-2 2003年全数把握対象疾患発生状況(月別)

平成15年1月1日～平成15年12月31日

| 感染症類型 | 疾病名 | 月 | | | | | | | | | | | | |
|-------------|--------------------------|----|---|---|----|---|---|----|---|---|---|----|----|----|
| | | 計 | 1 | 2 | 3 | 4 | 5 | 6 | 7 | 8 | 9 | 10 | 11 | 12 |
| 一類 | エボラ出血熱 | | | | | | | | | | | | | |
| | クリミア・コンゴ出血熱 | | | | | | | | | | | | | |
| | 重症急性呼吸器症候群(SARS-CoVに限る)* | | | | | | | | | | | | | |
| | 痘そう* | | | | | | | | | | | | | |
| | ペスト | | | | | | | | | | | | | |
| | マールブルグ病 | | | | | | | | | | | | | |
| 二類 | ラッサ熱 | | | | | | | | | | | | | |
| | 急性灰白髄炎 | | | | | | | | | | | | | |
| | コレラ | | | | | | | | | | | | | |
| | 細菌性赤痢 | 3 | 2 | | | 1 | | | | | | | | |
| | ジフテリア | | | | | | | | | | | | | |
| | 腸チフス | | | | | | | | | | | | | |
| 三類 | パラチフス | | | | | | | | | | | | | |
| | 腸管出血性大腸菌感染症 | 43 | | | | 4 | | 1 | 8 | 8 | 2 | | 17 | 3 |
| 四類 | E型肝炎 | 1 | | | | | | | | | | | | 1 |
| | ウエストナイル熱(ウエストナイル脳炎を含む) | | | | | | | | | | | | | |
| | A型肝炎 | 18 | 7 | 3 | 3 | 2 | 2 | | 1 | | | | | |
| | エキノコックス症 | | | | | | | | | | | | | |
| | 黄熱 | | | | | | | | | | | | | |
| | オウム病 | | | | | | | | | | | | | |
| | 回帰熱 | | | | | | | | | | | | | |
| | Q熱 | | | | | | | | | | | | | |
| | 狂犬病 | | | | | | | | | | | | | |
| | 高病原性鳥インフルエンザ* | | | | | | | | | | | | | |
| | コクシジオイデス症 | | | | | | | | | | | | | |
| | サル痘* | | | | | | | | | | | | | |
| | 腎症候性出血熱 | | | | | | | | | | | | | |
| | 炭疽 | | | | | | | | | | | | | |
| | つつが虫病 | | | | | | | | | | | | | |
| | デング熱 | | | | | | | | | | | | | |
| | ニバウイルス感染症* | | | | | | | | | | | | | |
| | 日本紅斑熱 | 2 | | | | | | | | | 2 | | | |
| | 日本脳炎 | | | | | | | | | | | | | |
| | ハンタウイルス肺症候群 | | | | | | | | | | | | | |
| | Bウイルス病 | | | | | | | | | | | | | |
| | ブルセラ症 | | | | | | | | | | | | | |
| | 発疹チフス | | | | | | | | | | | | | |
| | ポツリヌス症 | | | | | | | | | | | | | |
| | マalaria | 2 | | 1 | | | | | | | | | | 1 |
| | 野兎病* | | | | | | | | | | | | | |
| | ライム病 | | | | | | | | | | | | | |
| リッサウイルス感染症* | | | | | | | | | | | | | | |
| レジオネラ症 | 1 | | | | | | | 1 | | | | | | |
| レプトスピラ症* | | | | | | | | | | | | | | |
| 五類 | アメーバ赤痢 | 3 | | | 2 | | | | | | | | | 1 |
| | ウイルス性肝炎(E型肝炎、A型肝炎を除く) | 6 | | 1 | | 2 | 1 | | 1 | | | | | 1 |
| | 急性脳炎(ウエストナイル脳炎、日本脳炎を除く)* | | | | | | | | | | | | | |
| | クリプトスポリジウム症 | | | | | | | | | | | | | |
| | クロイツフェルト・ヤコブ病 | 2 | | | | | 1 | | | | | | 1 | |
| | 劇症型溶血性レンサ球菌感染症 | | | | | | | | | | | | | |
| | 後天性免疫不全症候群 | 9 | | 2 | 1 | 2 | | 1 | 1 | 1 | | 1 | | |
| | ジアルジア症 | 1 | | | | | | | 1 | | | | | |
| | 髄膜炎菌性髄膜炎 | | | | | | | | | | | | | |
| | 先天性風疹症候群 | | | | | | | | | | | | | |
| | 梅毒 | 4 | | | 2 | 1 | | | | | | | | 1 |
| | 破傷風 | 2 | | | 1 | | | | | | | 1 | | |
| | バンコマイシン耐性黄色ブドウ球菌感染症* | | | | | | | | | | | | | |
| | バンコマイシン耐性腸球菌感染症 | | | | | | | | | | | | | |
| 計 | 97 | 9 | 7 | 9 | 12 | 4 | 4 | 11 | 9 | 5 | 1 | 21 | 5 | |

注:(*)の疾患については2003年11月5日からの数値である。

表2-1-3 2003年全数把握対象疾患発生状況(保健所別)

平成15年1月1日～平成15年12月31日

| 感染症類型 | 保健所名 | 計 | 伊予三島 | 新居浜 | 西条中央 | 今治中央 | 松山市 | 松山中央 | 大洲 | 八幡浜中央 | 宇和島中央 |
|-----------------|--------------------------|----|------|-----|------|------|-----|------|----|-------|-------|
| | 疾病名 | | | | | | | | | | |
| 一類 | エボラ出血熱 | | | | | | | | | | |
| | クリミア・コンゴ出血熱 | | | | | | | | | | |
| | 重症急性呼吸器症候群(SARS-CoVに限る)* | | | | | | | | | | |
| | 痘そう | | | | | | | | | | |
| | ペスト | | | | | | | | | | |
| | マールブルグ病 | | | | | | | | | | |
| 二類 | ラッサ熱 | | | | | | | | | | |
| | 急性灰白髄炎 | | | | | | | | | | |
| | コレラ | | | | | | | | | | |
| | 細菌性赤痢 | 3 | | | | | 2 | | | | 1 |
| | ジフテリア | | | | | | | | | | |
| 三類 | 腸チフス | | | | | | | | | | |
| | パラチフス | | | | | | | | | | |
| 三類 | 腸管出血性大腸菌感染症 | 43 | 2 | 2 | | 6 | 11 | 2 | | | 20 |
| 四類 | E型肝炎 | 1 | | | | | 1 | | | | |
| | ウエストナイル熱(ウエストナイル脳炎を含む) | | | | | | | | | | |
| | A型肝炎 | 18 | 1 | 1 | 5 | 2 | 1 | 3 | | | 5 |
| | エキノкокクス症 | | | | | | | | | | |
| | 黄熱 | | | | | | | | | | |
| | オウム病 | | | | | | | | | | |
| | 回歸熱 | | | | | | | | | | |
| | Q熱 | | | | | | | | | | |
| | 狂犬病 | | | | | | | | | | |
| | 高病原性鳥インフルエンザ* | | | | | | | | | | |
| | コクシジオイデス症 | | | | | | | | | | |
| | サル痘* | | | | | | | | | | |
| | 腎症候性出血熱 | | | | | | | | | | |
| | 炭疽 | | | | | | | | | | |
| | つつが虫病 | | | | | | | | | | |
| | デング熱 | | | | | | | | | | |
| | ニバウイルス感染症* | | | | | | | | | | |
| | 日本紅斑熱 | 2 | | | | | | 1 | | | 1 |
| | 日本脳炎 | | | | | | | | | | |
| | ハンタウイルス肺症候群 | | | | | | | | | | |
| | Bウイルス病 | | | | | | | | | | |
| | ブルセラ症 | | | | | | | | | | |
| | 発疹チフス | | | | | | | | | | |
| ボツリヌス症 | | | | | | | | | | | |
| マラリア | 2 | | | | | | | 2 | | | |
| 野兎病* | | | | | | | | | | | |
| ライム病 | | | | | | | | | | | |
| リッサウイルス感染症* | | | | | | | | | | | |
| レジオネラ症 | 1 | | | | | | 1 | | | | |
| レプトスピラ症* | | | | | | | | | | | |
| 五類 | アメーバ赤痢 | 3 | | | 1 | | 2 | | | | |
| | ウイルス性肝炎(E型肝炎、A型肝炎を除く) | 6 | 4 | 1 | | | | 1 | | | |
| | 急性脳炎(ウエストナイル脳炎、日本脳炎を除く)* | | | | | | | | | | |
| | クリプトスポリジウム症 | | | | | | | | | | |
| | クロイツフェルト・ヤコブ病 | 2 | | 1 | | | 1 | | | | |
| | 劇症型溶血性レンサ球菌感染症 | | | | | | | | | | |
| | 後天性免疫不全症候群 | 9 | | | | | | 5 | 4 | | |
| | ジアルジア症 | 1 | | | | | | 1 | | | |
| | 髄膜炎菌性髄膜炎 | | | | | | | | | | |
| | 先天性風疹症候群 | | | | | | | | | | |
| | 梅毒 | 4 | | 2 | | | | 1 | 1 | | |
| | 破傷風 | 2 | | | | | | 2 | | | |
| | バンコマイシン耐性黄色ブドウ球菌感染症* | | | | | | | | | | |
| バンコマイシン耐性腸球菌感染症 | | | | | | | | | | | |
| | 計 | 97 | 7 | 7 | 6 | 8 | 29 | 13 | | | 27 |

注:(*)の疾患については2003年11月5日からの数値である。

表 2-1-4 2003年全数把握対象疾患発生状況(年齢別)

平成15年1月1日～平成15年12月31日

| 感染症類型 | 疾病名 | 年齢 | | | | | | | | | | | | | | 70歳以上 | | |
|----------------------|--------------------------|----|----|----|----|-----|-----|-----|-----|-----|-----|-----|-----|-----|-----|-------|-----|-----|
| | | 計 | 0歳 | 1歳 | 5歳 | 10歳 | 15歳 | 20歳 | 25歳 | 30歳 | 35歳 | 40歳 | 45歳 | 50歳 | 55歳 | | 60歳 | 65歳 |
| 一類 | エボラ出血熱 | | | | | | | | | | | | | | | | | |
| | クリミア・コンゴ出血熱 | | | | | | | | | | | | | | | | | |
| | 重症急性呼吸器症候群(SARS-CoVに限る)* | | | | | | | | | | | | | | | | | |
| | 痘そう* | | | | | | | | | | | | | | | | | |
| | ペスト | | | | | | | | | | | | | | | | | |
| | マールブルグ病 | | | | | | | | | | | | | | | | | |
| 二類 | ラッサ熱 | | | | | | | | | | | | | | | | | |
| | 急性灰白髄炎 | | | | | | | | | | | | | | | | | |
| | コレラ | | | | | | | | | | | | | | | | | |
| | 細菌性赤痢 | 3 | | | | | | | | 1 | | 1 | 1 | | | | | |
| | ジフテリア | | | | | | | | | | | | | | | | | |
| | 腸チフス | | | | | | | | | | | | | | | | | |
| 三類 | パラチフス | | | | | | | | | | | | | | | | | |
| | 腸管出血性大腸菌感染症 | 43 | 12 | 12 | 4 | 3 | | 2 | 2 | 2 | 1 | 3 | | | 1 | | 1 | |
| 四類 | E型肝炎 | 1 | | | | | | | 1 | | | | | | | | | |
| | ウエストナイル熱(ウエストナイル脳炎を含む) | | | | | | | | | | | | | | | | | |
| | A型肝炎 | 18 | | | 1 | 2 | 1 | 2 | | 2 | 1 | 2 | 2 | | 2 | 1 | 2 | |
| | エキノコックス症 | | | | | | | | | | | | | | | | | |
| | 黄熱 | | | | | | | | | | | | | | | | | |
| | オウム病 | | | | | | | | | | | | | | | | | |
| | 回歸熱 | | | | | | | | | | | | | | | | | |
| | Q熱 | | | | | | | | | | | | | | | | | |
| | 狂犬病 | | | | | | | | | | | | | | | | | |
| | 高病原性鳥インフルエンザ* | | | | | | | | | | | | | | | | | |
| | コクシジオイデス症 | | | | | | | | | | | | | | | | | |
| | サル痘* | | | | | | | | | | | | | | | | | |
| | 腎症候性出血熱 | | | | | | | | | | | | | | | | | |
| | 炭疽 | | | | | | | | | | | | | | | | | |
| | つつが虫病 | | | | | | | | | | | | | | | | | |
| | デング熱 | | | | | | | | | | | | | | | | | |
| | ニバウイルス感染症* | | | | | | | | | | | | | | | | | |
| | 日本紅斑熱 | 2 | | | | | | | | | | | | 1 | | 1 | | |
| | 日本脳炎 | | | | | | | | | | | | | | | | | |
| | ハンタウイルス肺症候群 | | | | | | | | | | | | | | | | | |
| | Bウイルス病 | | | | | | | | | | | | | | | | | |
| | ブルセラ症 | | | | | | | | | | | | | | | | | |
| | 発疹チフス | | | | | | | | | | | | | | | | | |
| | ポツリヌス症 | | | | | | | | | | | | | | | | | |
| | マラリア | 2 | | | | | | | | | | 2 | | | | | | |
| | 野兔病* | | | | | | | | | | | | | | | | | |
| | ライム病 | | | | | | | | | | | | | | | | | |
| リッサウイルス感染症* | | | | | | | | | | | | | | | | | | |
| レジオネラ症 | 1 | | | | | | | | | | 1 | | | | | | | |
| レプトスピラ症* | | | | | | | | | | | | | | | | | | |
| 五類 | アメーバ赤痢 | 3 | | | | | | | | | | | 2 | | | 1 | | |
| | ウイルス性肝炎(E型肝炎、A型肝炎を除く) | 6 | | | | | | 2 | 1 | | 1 | | | | 1 | | 1 | |
| | 急性脳炎(ウエストナイル脳炎、日本脳炎を除く)* | | | | | | | | | | | | | | | | | |
| | クリプトスポリジウム症 | | | | | | | | | | | | | | | | | |
| | クロイツフェルト・ヤコブ病 | 2 | | | | | | | | | | | | | | | | 2 |
| | 劇症型溶血性レンサ球菌感染症 | | | | | | | | | | | | | | | | | |
| | 後天性免疫不全症候群 | 9 | | | | | 1 | 2 | 1 | 1 | | 2 | | 1 | 1 | | | |
| | ジアルジア症 | 1 | 1 | | | | | | | | | | | | | | | |
| | 髄膜炎菌性髄膜炎 | | | | | | | | | | | | | | | | | |
| | 先天性風疹症候群 | | | | | | | | | | | | | | | | | |
| | 梅毒 | 4 | | | | | | | | | | | 2 | 1 | | | | 1 |
| | 破傷風 | 2 | | | | | | | | | | | | | | | | |
| バンコマイシン耐性黄色ブドウ球菌感染症* | | | | | | | | | | | | | | | | | | |
| バンコマイシン耐性腸球菌感染症 | | | | | | | | | | | | | | | | | | |
| 計 | 97 | 13 | 12 | 5 | 5 | 4 | 7 | 5 | 6 | 5 | 8 | 8 | 2 | 6 | 2 | | 9 | |

注:(*)の疾患については2003年11月5日からの数値である。

2 定点把握対象 五類感染症

(1) 定点把握対象疾患 発生動向の概況

2003年(平成15年)における定点把握感染症の流行状況を、愛媛県内の流行規模で分類した。まず、週報対象疾患は以下のとおりであった。なお、(小)は小児科定点、(小・内)は小児科・内科定点、(眼)は眼科定点、(基)は基幹定点からの届出疾患であることを示す。

例年より大きな流行となった疾患

咽頭結膜熱(小)：報告数946人(定点当たり24.3人/年)で、過去10年間で最も大きな流行規模であった。患者の多発が年末まで続く特異な流行状況を示し、例年になく長期間の流行となった。全国的にも比較的患者数の多い年であったが、8月以降は全国的に見ても特に本県の多発が目立っていた。

手足口病(小)：報告数3,892人(定点当たり99.8人/年)で、過去10年間では1999年(定点当たり125.1人/年)に次いで2番目の流行規模であった。5月から南予で増加が始まり、中予、東予へと流行地域が拡大した。

ヘルパンギーナ(小)：報告数2,622人(定点当たり67.2人/年)で、過去10年間では2001年(定点当たり83.0人/年)、2000年(定点当たり68.8人/年)に次いで3番目の流行規模であった。流行のピークは7月末で例年に比べて約1ヶ月遅く、9月末まで高いレベルで推移した。

成人麻しん(基)：2002年10月に東予地区を中心とした成人麻しんの地域流行があったため、2002年の11人に引き続いて2003年は4人の患者報告があった。

例年並であるが2002年よりも増加した疾患

インフルエンザ(小・内)：2002/2003シーズンの報告数は16,119人(定点当たり251.9人/シーズン)で、小流行だった2000/2001シーズン(定点当たり106.5人/シーズン)、2001/2002シーズン(定点当たり188.8人/シーズン)と比較してやや増加した。

流行性角結膜炎(眼)：報告数1,053人(定点当たり150.4人/年)であり、2002年(定点当たり119.0人/年)に比べて約1.3倍の増加であった。1995年の流行以後は低いレベルの流行で推移している。

ほぼ例年並の規模で推移した疾患

A群溶血性レンサ球菌咽頭炎(小)：報告数2,150人(定点当たり55.1人/年)であった。例年冬期と夏期に多発するが、2003年は夏期に顕著な増加が見られなかった。

感染性胃腸炎(小)：報告数14,066人(定点当たり360.7人/年)で、例年通り早春のなだらかなピークと年末の急峻なピークからなる2峰性の流行パターンを示した。

水痘(小)：報告数3,809人(定点当たり97.7人/年)で、例年とほぼ同程度の流行規模で推移した。

突発性発しん(小)：報告数1,939人(定点当たり49.7人/年)で、年間を通じほぼ一定の推移を示した。

急性出血性結膜炎(眼)：報告数22人(定点当たり3.1人/年)であった。過去10年間大きな流行は見られず、散発の状態が続いている。

例年よりも小さな流行となった疾患

麻しん(小)：報告数63人(定点当たり1.6人/年)であった。2002年10月に東予地区で発生した成人麻しんの流行が小児へと波及したため前年に比べて倍増したが、過去10年間では7番目の流行規模であった。

無菌性髄膜炎(基)：報告数2人(定点当たり0.3人/年)で、2002年の44人(定点当たり7.3人/年)から激減した。

マイコプラズマ肺炎(基)：報告数64人(定点当たり10.7人/年)で、2002年126人(定点当たり21.0人/年)に比べてほぼ半減した。

非流行期にあたった疾患

伝染性紅斑(小)：2001年1,140人(定点当たり29.2人/年)、2002年1,026人(定点当たり26.3人/年)と2年続けて流行し、2003年は報告数157人(定点当たり4.0人/年)と非流行期にあたった。
流行性耳下腺炎(小)：2001年4,657人(定点当たり119.4人/年)、2002年3,258人(定点当たり83.5人/年)と2年間にわたる流行が終息し、2003年は報告数467人(定点当たり12.0人/年)であった。

報告が極めて少なかった疾患

百日咳(小)：報告数5人(定点当たり0.1人/年)であり、1995年(定点当たり5.4人/年)の流行以降、報告数の少ない状況が続いている。

風しん(小)：報告数9人(定点当たり0.2人/年)であった。1995年(定点当たり41.7人/年)の大流行以降県内で大きな流行はないが、全国各地で地域的な流行が発生しており、今後の動向に注意が必要である。

急性脳炎(基)：2003年は報告がなかった。2003年11月の法改正に伴い、全数把握感染症に変更された。

クラミジア肺炎(基)：2003年は報告がなかった。

細菌性髄膜炎(基)：報告数4人(定点当たり0.7人/年)であった。

その他

RSウイルス感染症(小)：2003年11月の法改正に伴い、新たに小児科定点対象疾患に追加された。2003年11月第45週以降、25人の報告があった。

STD 定点対象疾患(月報)では、性器ヘルペスウイルス感染症(59人)、尖圭コンジローマ(57人)は前年に比べて増加したが、性器クラミジア感染症(286人)、淋菌感染症(140人)は前年に比べて減少した。

また、基幹定点対象疾患(月報)では、メチシリン耐性黄色ブドウ球菌感染症(251人)、薬剤耐性緑膿菌感染症(16人)が2002年以降増加傾向にあるが、ペニシリン耐性肺炎球菌感染症(12人)は2001年以降ほぼ横ばいで推移した。

表2-2-1 週報対象疾患 - 週別患者報告数

| 週 | 期 間 | インフルエンザ 定点 | 小児科定点 | | | | | | | | | |
|----|---------------|---------------|-----------------------|--|----------------------------|--------|------------------|-----------------------|----------------------------|-------------|-------------|-----------------------------|
| | | インフル エンザ | 咽 頭 結 膜 熱 | A 群 溶 血 性 レ ン サ 球 菌 | 感 染 性 胃 腸 炎 | 水 痘 | 手 足 口 病 | 伝 染 性 紅 斑 | 突 発 性 発 し ん | 百 日 咳 | 風 し ん | ヘル パ ン ギ ー ナ |
| 1 | 12/30 ~ 1/5 | 153 | 2 | 26 | 120 | 82 | 7 | 3 | 17 | | | 2 |
| 2 | 1/6 ~ 1/12 | 698 | 6 | 52 | 374 | 121 | 12 | 5 | 47 | | | 2 |
| 3 | 1/13 ~ 1/19 | 1,674 | 3 | 49 | 344 | 76 | 8 | 1 | 37 | | | 3 |
| 4 | 1/20 ~ 1/26 | 2,671 | 8 | 73 | 359 | 102 | 10 | 2 | 38 | | | 7 |
| 5 | 1/27 ~ 2/2 | 2,672 | 2 | 68 | 421 | 74 | 8 | 6 | 32 | | | 3 |
| 6 | 2/3 ~ 2/9 | 2,018 | 11 | 64 | 471 | 95 | 7 | 1 | 39 | 1 | | 3 |
| 7 | 2/10 ~ 2/16 | 1,177 | | 57 | 438 | 71 | 2 | 6 | 22 | | | 1 |
| 8 | 2/17 ~ 2/23 | 924 | 5 | 68 | 496 | 90 | 6 | 2 | 25 | | | |
| 9 | 2/24 ~ 3/2 | 756 | 6 | 71 | 512 | 71 | 3 | 1 | 35 | | | |
| 10 | 3/3 ~ 3/9 | 699 | 1 | 72 | 550 | 74 | 2 | 4 | 34 | | | |
| 11 | 3/10 ~ 3/16 | 850 | 2 | 59 | 515 | 87 | 7 | 4 | 29 | | | 1 |
| 12 | 3/17 ~ 3/23 | 738 | | 62 | 415 | 64 | 4 | 2 | 27 | | | |
| 13 | 3/24 ~ 3/30 | 481 | 3 | 48 | 436 | 82 | 5 | 4 | 44 | | 1 | 1 |
| 14 | 3/31 ~ 4/6 | 204 | 2 | 40 | 366 | 76 | 3 | 1 | 40 | | | |
| 15 | 4/7 ~ 4/13 | 98 | 2 | 38 | 376 | 78 | 5 | 4 | 38 | | | 1 |
| 16 | 4/14 ~ 4/20 | 62 | 12 | 45 | 273 | 58 | 2 | 1 | 21 | | 1 | |
| 17 | 4/21 ~ 4/27 | 23 | 6 | 45 | 265 | 80 | 8 | 4 | 35 | | | 1 |
| 18 | 4/28 ~ 5/4 | 13 | 9 | 37 | 237 | 70 | 7 | 2 | 20 | | | 2 |
| 19 | 5/5 ~ 5/11 | 2 | 4 | 38 | 234 | 79 | 13 | 2 | 36 | | 2 | 4 |
| 20 | 5/12 ~ 5/18 | 2 | 7 | 37 | 283 | 85 | 13 | 1 | 37 | | | 1 |
| 21 | 5/19 ~ 5/25 | 1 | 13 | 37 | 228 | 81 | 29 | 6 | 26 | | | 15 |
| 22 | 5/26 ~ 6/1 | | 13 | 56 | 275 | 102 | 47 | 6 | 34 | | | 10 |
| 23 | 6/2 ~ 6/8 | | 11 | 38 | 259 | 75 | 57 | 1 | 31 | | | 20 |
| 24 | 6/9 ~ 6/15 | | 11 | 35 | 229 | 75 | 54 | 1 | 36 | | | 19 |
| 25 | 6/16 ~ 6/22 | | 17 | 46 | 213 | 73 | 85 | 4 | 33 | | 1 | 48 |
| 26 | 6/23 ~ 6/29 | | 14 | 38 | 211 | 61 | 131 | 3 | 45 | | 1 | 79 |
| 27 | 6/30 ~ 7/6 | | 9 | 30 | 175 | 61 | 198 | 4 | 49 | | | 89 |
| 28 | 7/7 ~ 7/13 | | 14 | 25 | 154 | 37 | 275 | 4 | 46 | | | 145 |
| 29 | 7/14 ~ 7/20 | | 26 | 30 | 154 | 48 | 300 | 2 | 50 | | | 187 |
| 30 | 7/21 ~ 7/27 | | 23 | 22 | 152 | 54 | 361 | 3 | 47 | | | 234 |
| 31 | 7/28 ~ 8/3 | | 19 | 20 | 136 | 57 | 359 | 3 | 48 | | | 263 |
| 32 | 8/4 ~ 8/10 | | 62 | 20 | 138 | 25 | 306 | 5 | 57 | 1 | | 238 |
| 33 | 8/11 ~ 8/17 | | 36 | 15 | 108 | 34 | 245 | 4 | 38 | | 1 | 197 |
| 34 | 8/18 ~ 8/24 | | 25 | 23 | 128 | 33 | 175 | 7 | 36 | 1 | 1 | 177 |
| 35 | 8/25 ~ 8/31 | | 21 | 16 | 129 | 34 | 161 | 1 | 54 | | | 167 |
| 36 | 9/1 ~ 9/7 | | 29 | 7 | 112 | 21 | 124 | 1 | 45 | | 1 | 140 |
| 37 | 9/8 ~ 9/14 | | 44 | 29 | 115 | 31 | 113 | 1 | 35 | | | 138 |
| 38 | 9/15 ~ 9/21 | | 74 | 14 | 106 | 25 | 130 | 1 | 43 | | | 121 |
| 39 | 9/22 ~ 9/28 | | 41 | 21 | 125 | 25 | 107 | 5 | 29 | | | 87 |
| 40 | 9/29 ~ 10/5 | | 33 | 24 | 124 | 22 | 96 | 1 | 51 | | | 51 |
| 41 | 10/6 ~ 10/12 | | 22 | 32 | 128 | 35 | 57 | 1 | 38 | | | 37 |
| 42 | 10/13 ~ 10/19 | 1 | 24 | 25 | 125 | 26 | 42 | | 22 | | | 25 |
| 43 | 10/20 ~ 10/26 | | 18 | 30 | 182 | 61 | 56 | 1 | 33 | | | 13 |
| 44 | 10/27 ~ 11/2 | | 42 | 41 | 194 | 54 | 44 | 3 | 24 | | | 11 |
| 45 | 11/3 ~ 11/9 | | 16 | 34 | 188 | 71 | 30 | 2 | 26 | | | 8 |
| 46 | 11/10 ~ 11/16 | | 29 | 39 | 226 | 73 | 34 | 6 | 43 | 1 | | 12 |
| 47 | 11/17 ~ 11/23 | 2 | 17 | 47 | 226 | 97 | 29 | 8 | 41 | 1 | | 10 |
| 48 | 11/24 ~ 11/30 | | 25 | 39 | 228 | 121 | 25 | 5 | 54 | | | 14 |
| 49 | 12/1 ~ 12/7 | 2 | 23 | 61 | 342 | 164 | 31 | 2 | 40 | | | 10 |
| 50 | 12/8 ~ 12/14 | 1 | 47 | 67 | 362 | 153 | 33 | 4 | 49 | | | 12 |
| 51 | 12/15 ~ 12/21 | 2 | 37 | 80 | 565 | 198 | 19 | 2 | 45 | | | 11 |
| 52 | 12/22 ~ 12/28 | 9 | 20 | 60 | 544 | 167 | 7 | 4 | 38 | | | 2 |
| 合計 | | 15,933 | 946 | 2,150 | 14,066 | 3,809 | 3,892 | 157 | 1,939 | 5 | 9 | 2,622 |
| 男性 | | 8,005 | 502 | 1,193 | 7,455 | 1,916 | 2,098 | 77 | 1,038 | 3 | 4 | 1,350 |
| 女性 | | 7,928 | 444 | 957 | 6,611 | 1,893 | 1,794 | 80 | 901 | 2 | 5 | 1,272 |

(人)

| | 麻しん (成人麻しんを除く) | 流行性耳下腺炎 | RSウイルス感染症 | 眼科定点 | | 基幹定点 | | | | | 成人麻しん | |
|----|-------------------|---------|-----------|----------|---------|-------------------|--------|--------|-----------|----------------------|-------|--|
| | | | | 急性出血性結膜炎 | 流行性角結膜炎 | 急性脳炎 (日本脳炎を除く) | 細菌性髄膜炎 | 無菌性髄膜炎 | マイコプラズマ肺炎 | クラミジア肺炎 (オウム病を除く) | | |
| | 7 | 15 | | | 4 | | | | | | | |
| | 7 | 16 | | | 21 | | 1 | | 5 | | 1 | |
| | 8 | 13 | | | 15 | | | | 1 | | | |
| | 3 | 10 | | 1 | 18 | | | | 1 | | 1 | |
| | 2 | 12 | | 1 | 11 | | | | 2 | | | |
| | 2 | 14 | | 1 | 9 | | | | | | | |
| | 2 | 6 | | | 14 | | | | | | | |
| | 5 | 13 | | | 19 | | | | 4 | | 1 | |
| | 7 | 14 | | | 17 | | | | | | | |
| | 4 | 12 | | | 17 | | | | | | | |
| | 1 | 16 | | | 9 | | | | 5 | | | |
| | | 7 | | 1 | 16 | | | | | | | |
| | 1 | 12 | | | 10 | | | | 6 | | | |
| | 2 | 7 | | 1 | 14 | | | | | | | |
| | 1 | 12 | | 1 | 13 | | | | | | | |
| | 1 | 6 | | | 19 | | | | 2 | | | |
| | 1 | 10 | | 1 | 14 | | | | | | | |
| | | 7 | | | 9 | | | | | | | |
| | | 11 | | 2 | 15 | | | | | | 1 | |
| | | 22 | | | 16 | | | | | | | |
| | | 11 | | 4 | 20 | | | 1 | 2 | | | |
| | 1 | 14 | | 1 | 18 | | | | | | | |
| | 2 | 18 | | | 22 | | | | | | | |
| | 1 | 13 | | 2 | 20 | | | | 1 | | | |
| | 1 | 6 | | | 18 | | | | 1 | | | |
| | 1 | 13 | | | 12 | | | | 1 | | | |
| | 1 | 4 | | | 15 | | | | | | | |
| | 1 | 7 | | | 26 | | | | | | | |
| | | 7 | | | 27 | | 1 | 1 | 1 | | | |
| | | 6 | | | 30 | | | | | | | |
| | | 6 | | | 34 | | | | | | | |
| | | 4 | | 1 | 21 | | 1 | | | | | |
| | | 3 | | | 23 | | | | | | | |
| | | 3 | | 1 | 49 | | | | | | | |
| | 1 | 3 | | | 36 | | | | | | | |
| | | 9 | | | 24 | | | | 1 | | | |
| | | 7 | | | 31 | | | | 1 | | | |
| | | 6 | | 2 | 35 | | 1 | | | | | |
| | | 8 | | | 32 | | | | 4 | | | |
| | | 11 | | | 34 | | | | 3 | | | |
| | | 9 | | | 20 | | | | | | | |
| | | 5 | | | 19 | | | | 1 | | | |
| | | 7 | | | 20 | | | | | | | |
| | | 6 | | | 28 | | | | | | | |
| | | 7 | 2 | 1 | 32 | | | | | | | |
| | | 5 | 1 | | 25 | | | | 1 | | | |
| | | 4 | | | 16 | | | | 4 | | | |
| | | 6 | 5 | | 18 | | | | 5 | | | |
| | | 6 | 4 | | 27 | | | | 4 | | | |
| | | 6 | 4 | | 12 | | | | 2 | | | |
| | | 6 | 7 | 1 | 14 | | | | 6 | | | |
| | | 6 | 2 | | 15 | | | | | | | |
| 63 | 467 | 25 | 22 | 1,053 | | 0 | 4 | 2 | 64 | 0 | 4 | |
| 38 | 254 | 12 | 14 | 599 | | | 1 | 2 | 28 | | 2 | |
| 25 | 213 | 13 | 8 | 454 | | | 3 | | 36 | | 2 | |

| 定点数 | | | |
|---------|-----|----|----|
| インフルエンザ | 小児科 | 眼科 | 基幹 |
| 64 | 39 | 7 | 6 |
| 64 | 39 | 7 | 6 |
| 64 | 39 | 7 | 6 |
| 64 | 39 | 7 | 6 |
| 64 | 39 | 7 | 6 |
| 64 | 39 | 7 | 6 |
| 64 | 39 | 7 | 6 |
| 64 | 39 | 7 | 6 |
| 64 | 39 | 7 | 6 |
| 64 | 39 | 7 | 6 |
| 64 | 39 | 7 | 6 |
| 64 | 39 | 7 | 6 |
| 64 | 39 | 7 | 6 |
| 64 | 39 | 7 | 6 |
| 64 | 39 | 7 | 6 |
| 64 | 39 | 7 | 6 |
| 64 | 39 | 7 | 6 |
| 64 | 39 | 7 | 6 |
| 64 | 39 | 7 | 6 |
| 64 | 39 | 7 | 6 |
| 64 | 39 | 7 | 6 |
| 64 | 39 | 7 | 6 |
| 64 | 39 | 7 | 6 |
| 64 | 39 | 7 | 6 |
| 64 | 39 | 7 | 6 |
| 64 | 39 | 7 | 6 |
| 64 | 39 | 7 | 6 |
| 64 | 39 | 7 | 6 |
| 64 | 39 | 7 | 6 |
| 64 | 39 | 7 | 6 |
| 64 | 39 | 7 | 6 |
| 64 | 39 | 7 | 6 |
| 64 | 39 | 7 | 6 |
| 64 | 39 | 7 | 6 |
| 64 | 39 | 7 | 6 |
| 64 | 39 | 7 | 6 |
| 64 | 39 | 7 | 6 |
| 64 | 39 | 7 | 6 |
| 64 | 39 | 7 | 6 |
| 64 | 39 | 7 | 6 |
| 64 | 39 | 7 | 6 |
| 64 | 39 | 7 | 6 |

表2-2-2 週報対象疾患 - 週別定点当たり患者報告数

| 週 | 期 間 | インフルエンザ 定点 | 小児科定点 | | | | | | | | | | |
|----|---------------|---------------------|-----------------------|-------------|--|----------------------------|--------|------------------|-----------------------|----------------------------|-------------|-------------|---------------------|
| | | イン フル エン ザ | 咽 頭 結 膜 熱 | 咽 頭 炎 | A 群 溶 血 性 レ ン サ 球 菌 | 感 染 性 胃 腸 炎 | 水 痘 | 手 足 口 病 | 伝 染 性 紅 斑 | 突 発 性 発 し ん | 百 日 咳 | 風 し ん | ヘル パン ギー ナ |
| 1 | 12/30 ~ 1/5 | 2.39 | 0.05 | 0.67 | 3.08 | 2.10 | 0.18 | 0.08 | 0.44 | | | | 0.05 |
| 2 | 1/6 ~ 1/12 | 10.91 | 0.15 | 1.33 | 9.59 | 3.10 | 0.31 | 0.13 | 1.21 | | | | 0.05 |
| 3 | 1/13 ~ 1/19 | 26.16 | 0.08 | 1.26 | 8.82 | 1.95 | 0.21 | 0.03 | 0.95 | | | | 0.08 |
| 4 | 1/20 ~ 1/26 | 41.73 | 0.21 | 1.87 | 9.21 | 2.62 | 0.26 | 0.05 | 0.97 | | | | 0.18 |
| 5 | 1/27 ~ 2/2 | 41.75 | 0.05 | 1.74 | 10.79 | 1.90 | 0.21 | 0.15 | 0.82 | | | | 0.08 |
| 6 | 2/3 ~ 2/9 | 31.53 | 0.28 | 1.64 | 12.08 | 2.44 | 0.18 | 0.03 | 1.00 | 0.03 | | | 0.08 |
| 7 | 2/10 ~ 2/16 | 18.39 | | 1.46 | 11.23 | 1.82 | 0.05 | 0.15 | 0.56 | | | | 0.03 |
| 8 | 2/17 ~ 2/23 | 14.44 | 0.13 | 1.74 | 12.72 | 2.31 | 0.15 | 0.05 | 0.64 | | | | |
| 9 | 2/24 ~ 3/2 | 11.81 | 0.15 | 1.82 | 13.13 | 1.82 | 0.08 | 0.03 | 0.90 | | | | |
| 10 | 3/3 ~ 3/9 | 10.92 | 0.03 | 1.85 | 14.10 | 1.90 | 0.05 | 0.10 | 0.87 | | | | |
| 11 | 3/10 ~ 3/16 | 13.28 | 0.05 | 1.51 | 13.21 | 2.23 | 0.18 | 0.10 | 0.74 | | | | 0.03 |
| 12 | 3/17 ~ 3/23 | 11.53 | | 1.59 | 10.64 | 1.64 | 0.10 | 0.05 | 0.69 | | | | |
| 13 | 3/24 ~ 3/30 | 7.52 | 0.08 | 1.23 | 11.18 | 2.10 | 0.13 | 0.10 | 1.13 | | 0.03 | | 0.03 |
| 14 | 3/31 ~ 4/6 | 3.19 | 0.05 | 1.03 | 9.38 | 1.95 | 0.08 | 0.03 | 1.03 | | | | |
| 15 | 4/7 ~ 4/13 | 1.53 | 0.05 | 0.97 | 9.64 | 2.00 | 0.13 | 0.10 | 0.97 | | | | 0.03 |
| 16 | 4/14 ~ 4/20 | 0.97 | 0.31 | 1.15 | 7.00 | 1.49 | 0.05 | 0.03 | 0.54 | | 0.03 | | |
| 17 | 4/21 ~ 4/27 | 0.36 | 0.15 | 1.15 | 6.79 | 2.05 | 0.21 | 0.10 | 0.90 | | | | 0.03 |
| 18 | 4/28 ~ 5/4 | 0.20 | 0.23 | 0.95 | 6.08 | 1.79 | 0.18 | 0.05 | 0.51 | | | | 0.05 |
| 19 | 5/5 ~ 5/11 | 0.03 | 0.10 | 0.97 | 6.00 | 2.03 | 0.33 | 0.05 | 0.92 | | 0.05 | | 0.10 |
| 20 | 5/12 ~ 5/18 | 0.03 | 0.18 | 0.95 | 7.26 | 2.18 | 0.33 | 0.03 | 0.95 | | | | 0.03 |
| 21 | 5/19 ~ 5/25 | 0.02 | 0.33 | 0.95 | 5.85 | 2.08 | 0.74 | 0.15 | 0.67 | | | | 0.38 |
| 22 | 5/26 ~ 6/1 | | 0.33 | 1.44 | 7.05 | 2.62 | 1.21 | 0.15 | 0.87 | | | | 0.26 |
| 23 | 6/2 ~ 6/8 | | 0.28 | 0.97 | 6.64 | 1.92 | 1.46 | 0.03 | 0.79 | | | | 0.51 |
| 24 | 6/9 ~ 6/15 | | 0.28 | 0.90 | 5.87 | 1.92 | 1.38 | 0.03 | 0.92 | | | | 0.49 |
| 25 | 6/16 ~ 6/22 | | 0.44 | 1.18 | 5.46 | 1.87 | 2.18 | 0.10 | 0.85 | | 0.03 | | 1.23 |
| 26 | 6/23 ~ 6/29 | | 0.36 | 0.97 | 5.41 | 1.56 | 3.36 | 0.08 | 1.15 | | 0.03 | | 2.03 |
| 27 | 6/30 ~ 7/6 | | 0.23 | 0.77 | 4.49 | 1.56 | 5.08 | 0.10 | 1.26 | | | | 2.28 |
| 28 | 7/7 ~ 7/13 | | 0.36 | 0.64 | 3.95 | 0.95 | 7.05 | 0.10 | 1.18 | | | | 3.72 |
| 29 | 7/14 ~ 7/20 | | 0.67 | 0.77 | 3.95 | 1.23 | 7.69 | 0.05 | 1.28 | | | | 4.79 |
| 30 | 7/21 ~ 7/27 | | 0.59 | 0.56 | 3.90 | 1.38 | 9.26 | 0.08 | 1.21 | | | | 6.00 |
| 31 | 7/28 ~ 8/3 | | 0.49 | 0.51 | 3.49 | 1.46 | 9.21 | 0.08 | 1.23 | | | | 6.74 |
| 32 | 8/4 ~ 8/10 | | 1.59 | 0.51 | 3.54 | 0.64 | 7.85 | 0.13 | 1.46 | 0.03 | | | 6.10 |
| 33 | 8/11 ~ 8/17 | | 0.92 | 0.38 | 2.77 | 0.87 | 6.28 | 0.10 | 0.97 | | 0.03 | | 5.05 |
| 34 | 8/18 ~ 8/24 | | 0.64 | 0.59 | 3.28 | 0.85 | 4.49 | 0.18 | 0.92 | 0.03 | 0.03 | | 4.54 |
| 35 | 8/25 ~ 8/31 | | 0.54 | 0.41 | 3.31 | 0.87 | 4.13 | 0.03 | 1.38 | | | | 4.28 |
| 36 | 9/1 ~ 9/7 | | 0.74 | 0.18 | 2.87 | 0.54 | 3.18 | 0.03 | 1.15 | | 0.03 | | 3.59 |
| 37 | 9/8 ~ 9/14 | | 1.13 | 0.74 | 2.95 | 0.79 | 2.90 | 0.03 | 0.90 | | | | 3.54 |
| 38 | 9/15 ~ 9/21 | | 1.90 | 0.36 | 2.72 | 0.64 | 3.33 | 0.03 | 1.10 | | | | 3.10 |
| 39 | 9/22 ~ 9/28 | | 1.05 | 0.54 | 3.21 | 0.64 | 2.74 | 0.13 | 0.74 | | | | 2.23 |
| 40 | 9/29 ~ 10/5 | | 0.85 | 0.62 | 3.18 | 0.56 | 2.46 | 0.03 | 1.31 | | | | 1.31 |
| 41 | 10/6 ~ 10/12 | | 0.56 | 0.82 | 3.28 | 0.90 | 1.46 | 0.03 | 0.97 | | | | 0.95 |
| 42 | 10/13 ~ 10/19 | 0.02 | 0.62 | 0.64 | 3.21 | 0.67 | 1.08 | | 0.56 | | | | 0.64 |
| 43 | 10/20 ~ 10/26 | | 0.46 | 0.77 | 4.67 | 1.56 | 1.44 | 0.03 | 0.85 | | | | 0.33 |
| 44 | 10/27 ~ 11/2 | | 1.08 | 1.05 | 4.97 | 1.38 | 1.13 | 0.08 | 0.62 | | | | 0.28 |
| 45 | 11/3 ~ 11/9 | | 0.41 | 0.87 | 4.82 | 1.82 | 0.77 | 0.05 | 0.67 | | | | 0.21 |
| 46 | 11/10 ~ 11/16 | | 0.74 | 1.00 | 5.79 | 1.87 | 0.87 | 0.15 | 1.10 | 0.03 | | | 0.31 |
| 47 | 11/17 ~ 11/23 | 0.03 | 0.44 | 1.21 | 5.79 | 2.49 | 0.74 | 0.21 | 1.05 | 0.03 | | | 0.26 |
| 48 | 11/24 ~ 11/30 | | 0.64 | 1.00 | 5.85 | 3.10 | 0.64 | 0.13 | 1.38 | | | | 0.36 |
| 49 | 12/1 ~ 12/7 | 0.03 | 0.59 | 1.56 | 8.77 | 4.21 | 0.79 | 0.05 | 1.03 | | | | 0.26 |
| 50 | 12/8 ~ 12/14 | 0.02 | 1.21 | 1.72 | 9.28 | 3.92 | 0.85 | 0.10 | 1.26 | | | | 0.31 |
| 51 | 12/15 ~ 12/21 | 0.03 | 0.95 | 2.05 | 14.49 | 5.08 | 0.49 | 0.05 | 1.15 | | | | 0.28 |
| 52 | 12/22 ~ 12/28 | 0.14 | 0.51 | 1.54 | 13.95 | 4.28 | 0.18 | 0.10 | 0.97 | | | | 0.05 |
| 合計 | | 248.95 | 24.26 | 55.13 | 360.67 | 97.67 | 99.79 | 4.03 | 49.72 | 0.13 | 0.23 | | 67.23 |
| 男性 | | 125.08 | 12.87 | 30.59 | 191.15 | 49.13 | 53.79 | 1.97 | 26.62 | 0.08 | 0.10 | | 34.62 |
| 女性 | | 123.88 | 11.38 | 24.54 | 169.51 | 48.54 | 46.00 | 2.05 | 23.10 | 0.05 | 0.13 | | 32.62 |

(人/定点当たり)

| | | | 眼科定点 | | 基幹定点 | | | | | | 定点数 | | | |
|-------------------|---------|-----------|----------|---------|-------------------|--------|--------|-----------|----------------------|-------|---------|-----|----|----|
| 麻しん (成人麻しんを除く) | 流行性耳下腺炎 | RSウイルス感染症 | 急性出血性結膜炎 | 流行性角結膜炎 | 急性脳炎 (日本脳炎を除く) | 細菌性髄膜炎 | 無菌性髄膜炎 | マイコプラズマ肺炎 | クラミジア肺炎 (オウム病を除く) | 成人麻しん | インフルエンザ | 小児科 | 眼科 | 基幹 |
| | | | | | | | | | | | | | | |
| 0.18 | 0.38 | | | 0.57 | | | | | | | 64 | 39 | 7 | 6 |
| 0.18 | 0.41 | | | 3.00 | | 0.17 | | 0.83 | | 0.17 | 64 | 39 | 7 | 6 |
| 0.21 | 0.33 | | | 2.14 | | | | 0.17 | | | 64 | 39 | 7 | 6 |
| 0.08 | 0.26 | | 0.14 | 2.57 | | | | 0.17 | | 0.17 | 64 | 39 | 7 | 6 |
| 0.05 | 0.31 | | 0.14 | 1.57 | | | | 0.33 | | | 64 | 39 | 7 | 6 |
| 0.05 | 0.36 | | 0.14 | 1.29 | | | | | | | 64 | 39 | 7 | 6 |
| 0.05 | 0.15 | | | 2.00 | | | | | | | 64 | 39 | 7 | 6 |
| 0.13 | 0.33 | | | 2.71 | | | | 0.67 | | 0.17 | 64 | 39 | 7 | 6 |
| 0.18 | 0.36 | | | 2.43 | | | | | | | 64 | 39 | 7 | 6 |
| 0.10 | 0.31 | | | 2.43 | | | | | | | 64 | 39 | 7 | 6 |
| 0.03 | 0.41 | | | 1.29 | | | | 0.83 | | | 64 | 39 | 7 | 6 |
| | 0.18 | | 0.14 | 2.29 | | | | | | | 64 | 39 | 7 | 6 |
| 0.03 | 0.31 | | | 1.43 | | | | 1.00 | | | 64 | 39 | 7 | 6 |
| 0.05 | 0.18 | | 0.14 | 2.00 | | | | | | | 64 | 39 | 7 | 6 |
| 0.03 | 0.31 | | 0.14 | 1.86 | | | | | | | 64 | 39 | 7 | 6 |
| 0.03 | 0.15 | | | 2.71 | | | | 0.33 | | | 64 | 39 | 7 | 6 |
| 0.03 | 0.26 | | 0.14 | 2.00 | | | | | | | 64 | 39 | 7 | 6 |
| | 0.18 | | | 1.29 | | | | | | | 64 | 39 | 7 | 6 |
| | 0.28 | | 0.29 | 2.14 | | | | | | 0.17 | 64 | 39 | 7 | 6 |
| | 0.56 | | | 2.29 | | | | | | | 64 | 39 | 7 | 6 |
| | 0.28 | | 0.57 | 2.86 | | | 0.17 | 0.33 | | | 64 | 39 | 7 | 6 |
| 0.03 | 0.36 | | 0.14 | 2.57 | | | | | | | 64 | 39 | 7 | 6 |
| 0.05 | 0.46 | | | 3.14 | | | | | | | 64 | 39 | 7 | 6 |
| 0.03 | 0.33 | | 0.29 | 2.86 | | | | 0.17 | | | 64 | 39 | 7 | 6 |
| 0.03 | 0.15 | | | 2.57 | | | | 0.17 | | | 64 | 39 | 7 | 6 |
| 0.03 | 0.33 | | | 1.71 | | | | 0.17 | | | 64 | 39 | 7 | 6 |
| 0.03 | 0.10 | | | 2.14 | | | | | | | 64 | 39 | 7 | 6 |
| 0.03 | 0.18 | | | 3.71 | | | | | | | 64 | 39 | 7 | 6 |
| | 0.18 | | | 3.86 | | 0.17 | 0.17 | 0.17 | | | 64 | 39 | 7 | 6 |
| | 0.15 | | | 4.29 | | | | | | | 64 | 39 | 7 | 6 |
| | 0.15 | | | 4.86 | | | | | | | 64 | 39 | 7 | 6 |
| | 0.10 | | 0.14 | 3.00 | | 0.17 | | | | | 64 | 39 | 7 | 6 |
| | 0.08 | | | 3.29 | | | | | | | 64 | 39 | 7 | 6 |
| | 0.08 | | 0.14 | 7.00 | | | | | | | 64 | 39 | 7 | 6 |
| 0.03 | 0.08 | | | 5.14 | | | | | | | 64 | 39 | 7 | 6 |
| | 0.23 | | | 3.43 | | | | 0.17 | | | 64 | 39 | 7 | 6 |
| | 0.18 | | | 4.43 | | | | 0.17 | | | 64 | 39 | 7 | 6 |
| | 0.15 | | 0.29 | 5.00 | | 0.17 | | | | | 64 | 39 | 7 | 6 |
| | 0.21 | | | 4.57 | | | | 0.67 | | | 64 | 39 | 7 | 6 |
| | 0.28 | | | 4.86 | | | | 0.50 | | | 64 | 39 | 7 | 6 |
| | 0.23 | | | 2.86 | | | | | | | 64 | 39 | 7 | 6 |
| | 0.13 | | | 2.71 | | | | 0.17 | | | 64 | 39 | 7 | 6 |
| | 0.18 | | | 2.86 | | | | | | | 64 | 39 | 7 | 6 |
| | 0.15 | | | 4.00 | | | | | | | 64 | 39 | 7 | 6 |
| | 0.18 | 0.05 | 0.14 | 4.57 | | | | | | | 64 | 39 | 7 | 6 |
| | 0.13 | 0.03 | | 3.57 | | | | 0.17 | | | 64 | 39 | 7 | 6 |
| | 0.10 | | | 2.29 | | | | 0.67 | | | 64 | 39 | 7 | 6 |
| | 0.15 | 0.13 | | 2.57 | | | | 0.83 | | | 64 | 39 | 7 | 6 |
| | 0.15 | 0.10 | | 3.86 | | | | 0.67 | | | 64 | 39 | 7 | 6 |
| | 0.15 | 0.10 | | 1.71 | | | | 0.33 | | | 64 | 39 | 7 | 6 |
| | 0.15 | 0.18 | 0.14 | 2.00 | | | | 1.00 | | | 64 | 39 | 7 | 6 |
| | 0.15 | 0.05 | | 2.14 | | | | | | | 64 | 39 | 7 | 6 |
| 1.62 | 11.97 | 0.64 | 3.14 | 150.43 | 0.00 | 0.67 | 0.33 | 10.67 | 0.00 | 0.67 | | | | |
| 0.97 | 6.51 | 0.31 | 2.00 | 85.57 | 0.00 | 0.17 | 0.33 | 4.67 | 0.00 | 0.33 | | | | |
| 0.64 | 5.46 | 0.33 | 1.14 | 64.86 | 0.00 | 0.50 | 0.00 | 6.00 | 0.00 | 0.33 | | | | |

表2-2-3 週報対象疾患 - 年齢区分別患者報告数

| 年齢区分 | 小児科定点 | | | | | | | | | | | | | 眼科定点 | | | | | 基幹定点 | | | | |
|--------|---------------|-------|-----------------|--------|-------|-------|-------|-------|-----|-----|---------|-------------------|---------|-----------|----------|---------|-------------------|--------|--------|-----------|----------------------|-------|---|
| | インフルエンザ 定点 | 咽頭結膜熱 | 咽頭炎 溶血性レンサ球菌 | 感染性胃腸炎 | 水痘 | 手足口病 | 伝染性紅斑 | 突発性発疹 | 百日咳 | 風しん | ヘルパンギーナ | 麻しん (成人麻しんを除く) | 流行性耳下腺炎 | RSウイルス感染症 | 急性出血性結膜炎 | 流行性角結膜炎 | 急性脳炎 (日本脳炎を除く) | 細菌性髄膜炎 | 無菌性髄膜炎 | マイコプラズマ肺炎 | クラミジア肺炎 (オウム病を除く) | 成人麻しん | |
| 0歳 | 72 | 5 | 1 | 150 | 79 | 11 | 1 | 129 | 2 | | 30 | 1 | 1 | 6 | | | | | | 2 | | | |
| 1~4歳 | 265 | 30 | 9 | 921 | 210 | 184 | 17 | 1,280 | | | 209 | 16 | 1 | 10 | | | | | | 24 | | | |
| 5~9歳 | 852 | 100 | 31 | 1,783 | 716 | 926 | 10 | 507 | 1 | 1 | 635 | 13 | 12 | 7 | | | 2 | | 28 | | | | |
| 10~14歳 | 979 | 158 | 80 | 1,616 | 735 | 831 | 19 | 19 | 1 | 1 | 540 | 5 | 47 | 2 | | | | 1 | 7 | | | | |
| 15~19歳 | 1,089 | 145 | 211 | 1,540 | 729 | 678 | 19 | | 1 | | 404 | 2 | 56 | | | | | | | | | | 1 |
| 20~24歳 | 1,102 | 148 | 314 | 1,500 | 542 | 527 | 20 | | | 2 | 323 | | 86 | | | | | 1 | 2 | | | | 1 |
| 25~29歳 | 980 | 136 | 388 | 1,399 | 390 | 332 | 20 | 2 | | | 216 | 3 | 75 | | | | | | | | | | 1 |
| 30~34歳 | 880 | 83 | 345 | 1,102 | 181 | 178 | 16 | | 2 | 2 | 125 | 1 | 63 | | | | | | | 1 | | | 1 |
| 35~39歳 | 901 | 42 | 229 | 1,018 | 73 | 84 | 17 | | | | 63 | 1 | 37 | | | | | | | | | | |
| 40~44歳 | 956 | 36 | 190 | 756 | 36 | 62 | 11 | | 1 | | 36 | 3 | 23 | | | | | | | | | | |
| 45~49歳 | 906 | 18 | 122 | 619 | 31 | 23 | 3 | | | | 19 | | 14 | | | | | | | | | | |
| 50~54歳 | 2,955 | 32 | 182 | 1,177 | 65 | 29 | 2 | 2 | | 1 | 19 | 14 | 37 | | | | | 1 | | | | | |
| 55~59歳 | 829 | 1 | 12 | 191 | 5 | 3 | | | | | 1 | 2 | 7 | | | | | 1 | | | | | |
| 60~64歳 | 704 | 12 | 36 | 294 | 17 | 24 | 2 | | | 1 | 2 | 2 | 8 | | | | | | | | | | |
| 65~69歳 | 945 | - | - | - | - | - | - | - | - | - | - | - | - | - | | | | | | | | | |
| 70~79歳 | 579 | - | - | - | - | - | - | - | - | - | - | - | - | - | | | | | | | | | |
| 80歳以上 | 365 | - | - | - | - | - | - | - | - | - | - | - | - | - | | | | | | | | | |
| 合計 | 15,933 | 946 | 2,150 | 14,066 | 3,809 | 3,892 | 157 | 1,939 | 5 | 9 | 2,622 | 63 | 467 | 25 | | | | 2 | 64 | | | | 4 |

1)小児科定点疾患については20歳以上の全患者数を"20~29歳"に計上。
2)眼科定点疾患については70歳以上の全患者数を"70~79歳"に計上

表2-2-4 月報対象疾患 - 月別患者報告数

| 月 | STD定点 | | | | | | 基幹定点 | | | | | | 定点数 | | | | | | | | |
|----|------------|----|---------------|----|----------|----|-------|----|--------------------|-----|----------------|----|------------|-----|----|-----|---|---|----|---|---|
| | 性器クラミジア感染症 | | 性器ヘルペスウイルス感染症 | | 尖圭コンジローム | | 淋菌感染症 | | 感メチシリン耐性黄色ブドウ球菌感染症 | | ペニシリン耐性肺炎球菌感染症 | | 薬剤耐性緑膿菌感染症 | | S | T D | | | | | |
| | 合計 | 男 | 女 | 合計 | 男 | 女 | 合計 | 男 | 女 | 合計 | 男 | 女 | 合計 | 男 | | | 女 | | | | |
| 1 | 28 | 6 | 22 | 5 | 1 | 4 | 6 | 3 | 3 | 11 | 10 | 1 | 13 | 9 | 4 | 3 | 2 | 1 | 11 | 6 | |
| 2 | 23 | 6 | 17 | 5 | 1 | 4 | 2 | 2 | 6 | 6 | 6 | | 13 | 8 | 5 | 1 | | | 11 | 6 | |
| 3 | 32 | 13 | 19 | 5 | 3 | 2 | 3 | 2 | 1 | 11 | 9 | 2 | 25 | 11 | 14 | 1 | 1 | 1 | 11 | 6 | |
| 4 | 24 | 10 | 14 | 5 | 5 | | 6 | 4 | 2 | 16 | 15 | 1 | 17 | 3 | 14 | 1 | | | 11 | 6 | |
| 5 | 28 | 11 | 17 | 7 | 4 | 3 | 5 | 3 | 2 | 10 | 9 | 1 | 20 | 15 | 5 | 1 | | | 11 | 6 | |
| 6 | 27 | 6 | 21 | 7 | 6 | 1 | 5 | 4 | 1 | 16 | 12 | 4 | 22 | 12 | 10 | 2 | 1 | 1 | 11 | 6 | |
| 7 | 26 | 10 | 16 | 5 | 3 | 2 | 4 | 3 | 1 | 13 | 11 | 2 | 25 | 16 | 9 | 1 | 1 | 2 | 11 | 6 | |
| 8 | 29 | 6 | 23 | 6 | 5 | 1 | 6 | 3 | 3 | 13 | 9 | 4 | 24 | 18 | 6 | 1 | 1 | 2 | 11 | 6 | |
| 9 | 28 | 5 | 23 | 2 | 1 | 1 | 6 | 6 | | 11 | 11 | | 26 | 20 | 6 | | | 1 | 11 | 6 | |
| 10 | 24 | 6 | 18 | 6 | 2 | 4 | 4 | 4 | | 19 | 19 | | 25 | 17 | 8 | | | | 11 | 6 | |
| 11 | 10 | 2 | 8 | 2 | | 2 | 6 | 4 | 2 | 9 | 9 | | 17 | 9 | 8 | 3 | 1 | 2 | 11 | 6 | |
| 12 | 7 | 1 | 6 | 4 | 3 | 1 | 4 | 3 | 1 | 5 | 5 | | 24 | 14 | 10 | 1 | | 1 | 11 | 6 | |
| 合計 | 286 | 82 | 204 | 59 | 34 | 25 | 57 | 41 | 16 | 140 | 125 | 15 | 251 | 152 | 99 | 12 | 5 | 7 | 16 | 9 | 7 |

(人)

表2-2-5 月報対象疾患 - 月別定点当たり患者報告数

| 月 | STD定点 | | | | | | 基幹定点 | | | | | | 定点数 | | | | | | | |
|----|------------|------|---------------|------|----------|------|-------|------|-------------------|-------|----------------|-------|------------|-------|------|------|------|------|------|------|
| | 性器クラミジア感染症 | | 性器ヘルペスウイルス感染症 | | 尖圭コンジローマ | | 淋菌感染症 | | メチシリン耐性黄色ブドウ球菌感染症 | | ペニシリン耐性肺炎球菌感染症 | | 薬剤耐性緑膿菌感染症 | | S | T | D | 基幹 | | |
| | 合計 | 男 | 女 | 合計 | 男 | 女 | 合計 | 男 | 女 | 合計 | 男 | 女 | 合計 | 男 | | | | | 女 | |
| 1 | 2.55 | 0.55 | 2.00 | 0.45 | 0.09 | 0.36 | 0.27 | 0.27 | 0.91 | 0.09 | 0.67 | 2.17 | 1.50 | 0.67 | 0.50 | 0.33 | 0.17 | 11 | 6 | |
| 2 | 2.09 | 0.55 | 1.55 | 0.45 | 0.09 | 0.36 | 0.18 | 0.18 | 0.55 | 0.55 | 0.83 | 2.17 | 1.33 | 0.83 | 0.17 | | | 11 | 6 | |
| 3 | 2.91 | 1.18 | 1.73 | 0.45 | 0.27 | 0.18 | 0.09 | 0.09 | 1.00 | 0.82 | 2.33 | 4.17 | 1.83 | 2.33 | 0.17 | 0.17 | 0.17 | 11 | 6 | |
| 4 | 2.18 | 0.91 | 1.27 | 0.45 | 0.45 | | 0.18 | 0.36 | 1.45 | 1.36 | 2.33 | 2.83 | 0.50 | 2.33 | 0.17 | | | 11 | 6 | |
| 5 | 2.55 | 1.00 | 1.55 | 0.64 | 0.36 | 0.27 | 0.18 | 0.27 | 0.91 | 0.82 | 0.83 | 3.33 | 2.50 | 0.83 | 0.17 | | | 11 | 6 | |
| 6 | 2.45 | 0.55 | 1.91 | 0.64 | 0.55 | 0.09 | 0.09 | 0.36 | 1.45 | 1.09 | 1.67 | 3.67 | 2.00 | 1.67 | 0.17 | | | 11 | 6 | |
| 7 | 2.36 | 0.91 | 1.45 | 0.45 | 0.27 | 0.18 | 0.09 | 0.27 | 1.18 | 1.00 | 1.50 | 4.17 | 2.67 | 1.50 | 0.17 | | | 11 | 6 | |
| 8 | 2.64 | 0.55 | 2.09 | 0.55 | 0.45 | 0.09 | 0.27 | 0.27 | 1.18 | 0.82 | 1.00 | 4.00 | 3.00 | 1.00 | 0.17 | | | 11 | 6 | |
| 9 | 2.55 | 0.45 | 2.09 | 0.18 | 0.09 | 0.09 | | 0.55 | 1.00 | 1.00 | 1.00 | 4.33 | 3.33 | 1.00 | 0.17 | | | 11 | 6 | |
| 10 | 2.18 | 0.55 | 1.64 | 0.55 | 0.18 | 0.36 | 0.36 | 0.36 | 1.73 | 1.73 | 1.33 | 4.17 | 2.83 | 1.33 | | | | 11 | 6 | |
| 11 | 0.91 | 0.18 | 0.73 | 0.18 | | 0.18 | 0.18 | 0.36 | 0.82 | 0.82 | 1.33 | 2.83 | 1.50 | 1.33 | 0.50 | 0.17 | 0.33 | 11 | 6 | |
| 12 | 0.64 | 0.09 | 0.55 | 0.36 | 0.27 | 0.09 | 0.09 | 0.27 | 0.45 | 0.45 | 1.67 | 4.00 | 2.33 | 1.67 | 0.17 | | | 11 | 6 | |
| 合計 | 26.00 | 7.45 | 18.55 | 5.36 | 3.09 | 2.27 | 1.45 | 3.73 | 11.73 | 11.36 | 16.50 | 41.83 | 25.33 | 16.50 | 2.00 | 0.83 | 1.17 | 2.67 | 1.50 | 1.17 |

(人/定点当たり)

表2-2-6 月報対象疾患 - 年齢区分別患者報告数

| 年齢区分 | STD定点 | | | | | | 基幹定点 | | | | | | | | |
|--------|------------|----|---------------|----|----------|----|-------|-----|---------------|----|----------------|-----|------------|----|----|
| | 性器クラミジア感染症 | | 性器ヘルペスウイルス感染症 | | 尖圭コンジローム | | 淋菌感染症 | | 感メ 感染 症 | | ベニシリン耐性肺炎球菌感染症 | | 薬剤耐性緑膿菌感染症 | | |
| | 合計 | 男 | 女 | 合計 | 男 | 女 | 合計 | 男 | 女 | 合計 | 男 | 女 | 合計 | 男 | 女 |
| 0歳 | | | | | | | | | | 5 | 3 | 2 | 3 | 2 | 1 |
| 1～4歳 | | | | | | | | | 10 | 5 | 5 | 6 | 3 | 3 | |
| 5～9歳 | | | | | | | | | 3 | 2 | 1 | 1 | | 1 | |
| 10～14歳 | | | | | | | | | | | | | | | |
| 15～19歳 | 46 | 10 | 36 | | 4 | 1 | 3 | 11 | 7 | 4 | 1 | | | | |
| 20～24歳 | 96 | 33 | 63 | 1 | 15 | 8 | 7 | 43 | 38 | 5 | 2 | 1 | | | 1 |
| 25～29歳 | 55 | 14 | 41 | 14 | 5 | 3 | 2 | 37 | 34 | 3 | | 4 | | | 1 |
| 30～34歳 | 41 | 9 | 32 | | 5 | 5 | | 17 | 16 | 1 | 2 | 2 | 1 | | |
| 35～39歳 | 18 | 7 | 11 | 3 | 5 | 2 | 3 | 15 | 14 | 1 | 1 | | | | 1 |
| 40～44歳 | 9 | 5 | 4 | 1 | 15 | 15 | | 8 | 8 | | 3 | 2 | 1 | | 1 |
| 45～49歳 | 11 | 2 | 9 | 3 | 4 | 4 | | 3 | 3 | 3 | 11 | 4 | 7 | | 1 |
| 50～54歳 | 5 | 1 | 4 | | | | | 2 | 1 | 1 | 9 | 5 | 4 | | |
| 55～59歳 | 2 | 1 | 1 | | 1 | 1 | | 1 | 1 | | 11 | 9 | 2 | | 2 |
| 60～64歳 | 1 | | 1 | 2 | 1 | 1 | 1 | 1 | 1 | | 19 | 12 | 7 | | 4 |
| 65～69歳 | | | | | | | | 1 | 1 | | 32 | 19 | 13 | | |
| 70歳以上 | 2 | | 2 | 1 | 2 | 2 | | 1 | 1 | | 137 | 88 | 49 | 1 | 2 |
| 合計 | 286 | 82 | 204 | 25 | 57 | 41 | 16 | 140 | 125 | 15 | 251 | 152 | 99 | 12 | 16 |

(人)

(2) 小児科・内科定点対象疾患(週報)

インフルエンザ

2002/2003 シーズンの患者報告数は 16,119 人(定点当たり 251.9 人/シーズン)で、小流行だった 2000/2001 シーズン(6,816 人) 2001/2002 シーズン(12,082 人)に比べるとやや増加したが、過去 10 年間では平均的な発生規模であった。2002/2003 シーズンは、2002 年第 52 週に流行開始の基準となる定点当たり患者報告数 1.0 人を超え、1 月下旬(第 5 週 定点当たり 41.8 人/週)に流行のピークを迎えた。2 月下旬からは減少幅に鈍化が見られ、2 月中旬にやや増加したが、動向に大きな変動はなく終息に向かった。地域的には第 4 週に大洲地区が定点当たり 93.7 人/週、今治地区が定点当たり 76.1 人/週まで増加し、他の地域に比べ大規模な流行であった。年齢別では、乳児から高齢者まで全年齢層にわたって報告があった。ウイルスは A 香港型と B 型が検出された。A 香港型はシーズンを通じ検出されており、2002/2003 シーズンの主流であった。

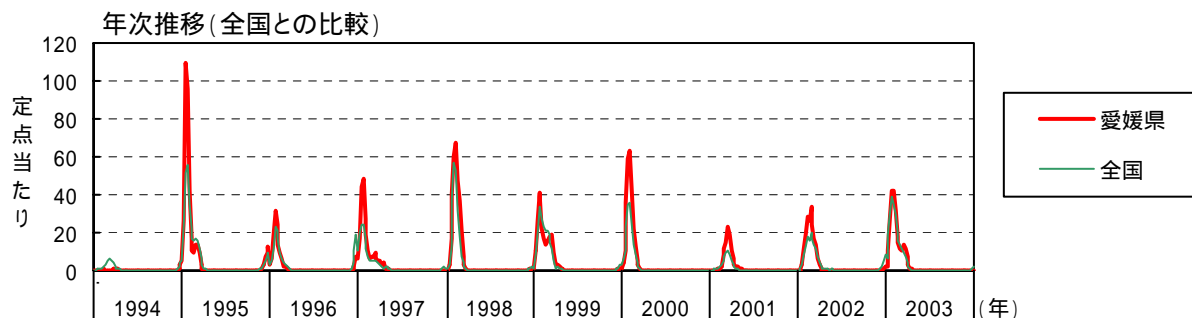
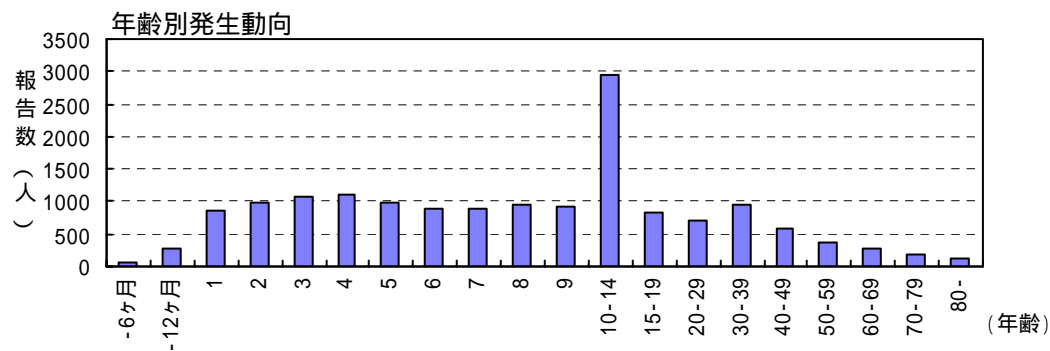
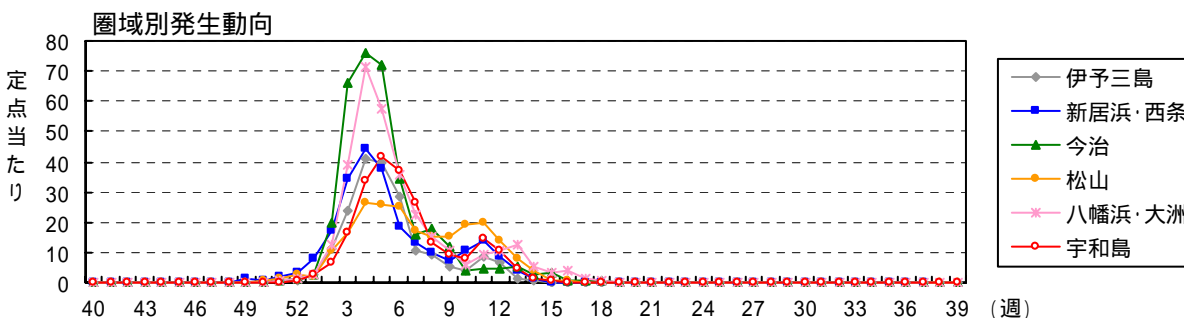
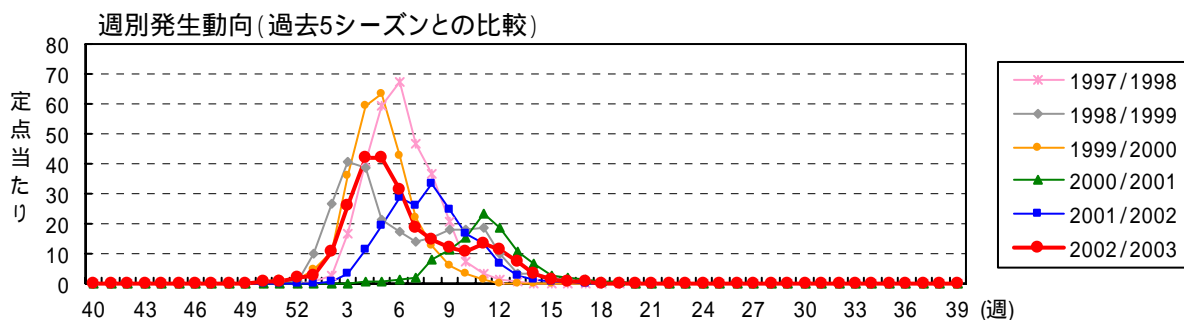

咽頭結膜熱

2003年の患者報告数は946人(定点当たり24.3人/年)で、前年(333人)に比べ大幅に増加し、過去10年間で最も大きな流行規模となった。本年は5月中旬から伊予三島地区と中予で増加し始め、例年通り8月上旬(第32週 定点当たり1.6人/週)にピークを迎えた。伊予三島地区の流行終息に伴い、患者報告数は一旦減少したが、新たに南予で増加が始まり、再び9月中旬(第38週 定点当たり1.9人/週)にピークを形成した。その後大洲地区と八幡浜地区での多発が年末まで続き、例年になく長期間の流行となった。冬季の患者発生は全国的な傾向であったが、本県が多発は特に目立った。地域的には大洲地区(定点当たり69.0人/年)と松山市(定点当たり54.4人/年)が特に多く、長期間にわたって続いたが、西条地区と今治地区(ともに定点当たり2.0人/年)では少数例の発生に留まり、地域差が見られた。患者の年齢は1歳から6歳児の幼児が全体の81.4%を占めていた。

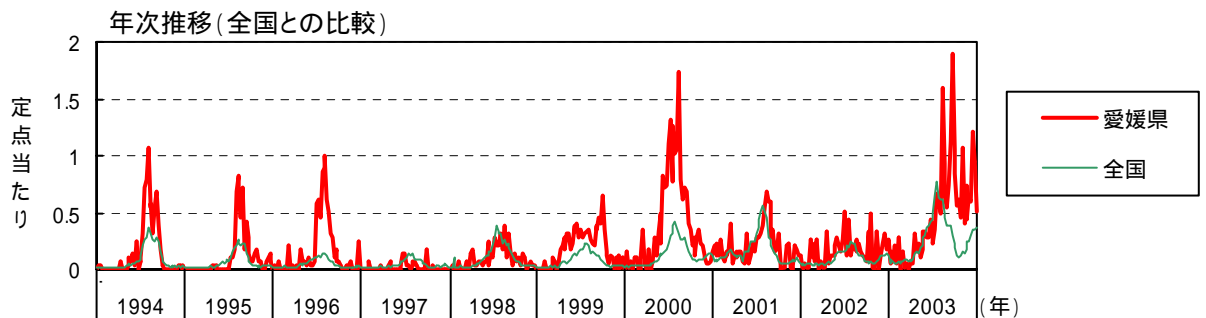
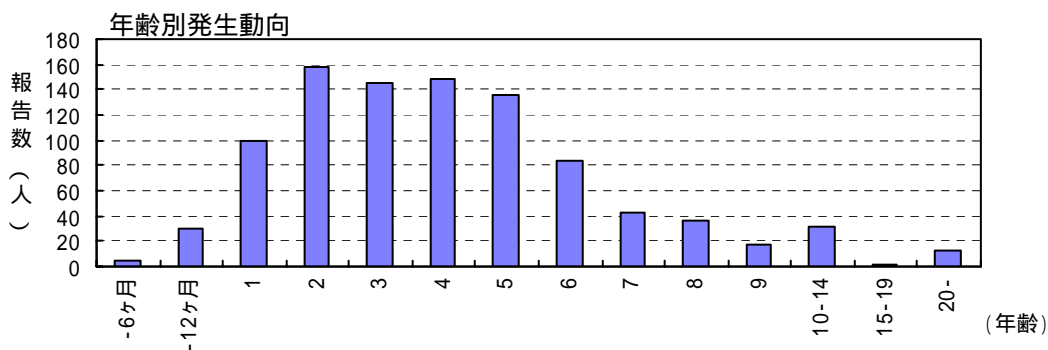
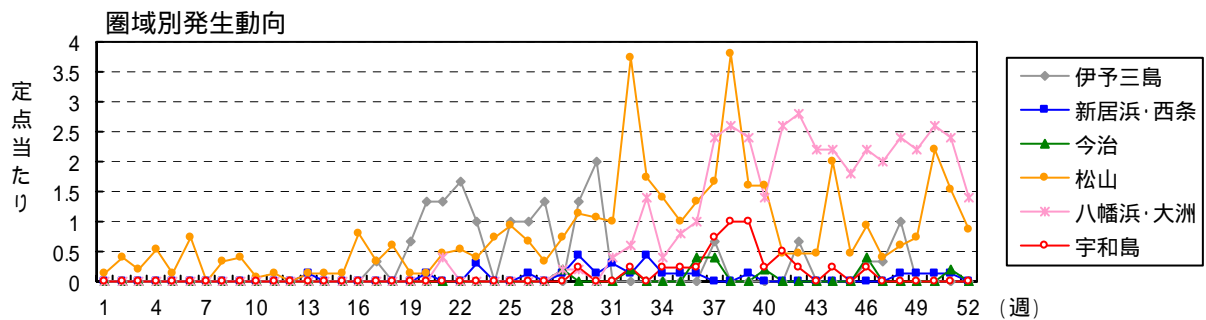
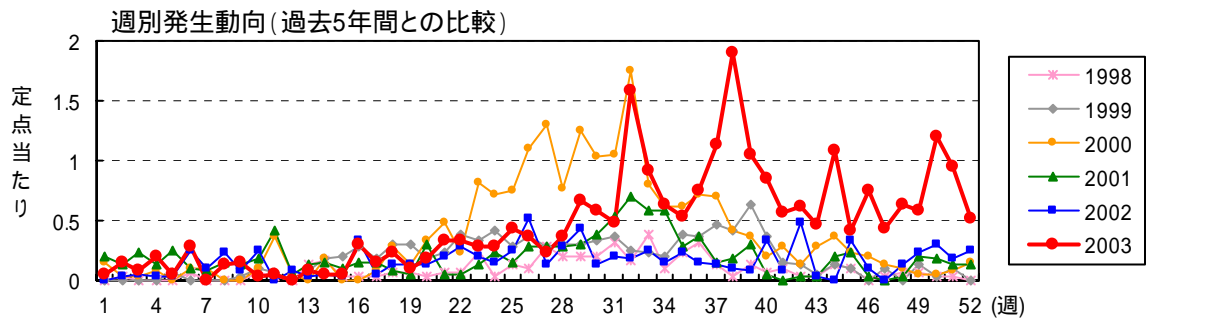

A 群溶血性レンサ球菌咽頭炎

2003年の患者報告数は2,150人(定点当たり55.1人/年)で、例年並の発生規模であった。例年、冬季と夏季に多発する傾向が見られるが、本年は夏季に顕著な増加は見られなかった。年間を通じ、新居浜地区(定点当たり96.3人/年)、今治地区(定点当たり71.6人/年)、松山市(定点当たり66.0人/年)での発生が多かった。年齢別では、乳児から成人まで幅広く分布しており、中でも5歳児が18.0%と最も多く、4歳から6歳児で全体の48.7%を占めていた。

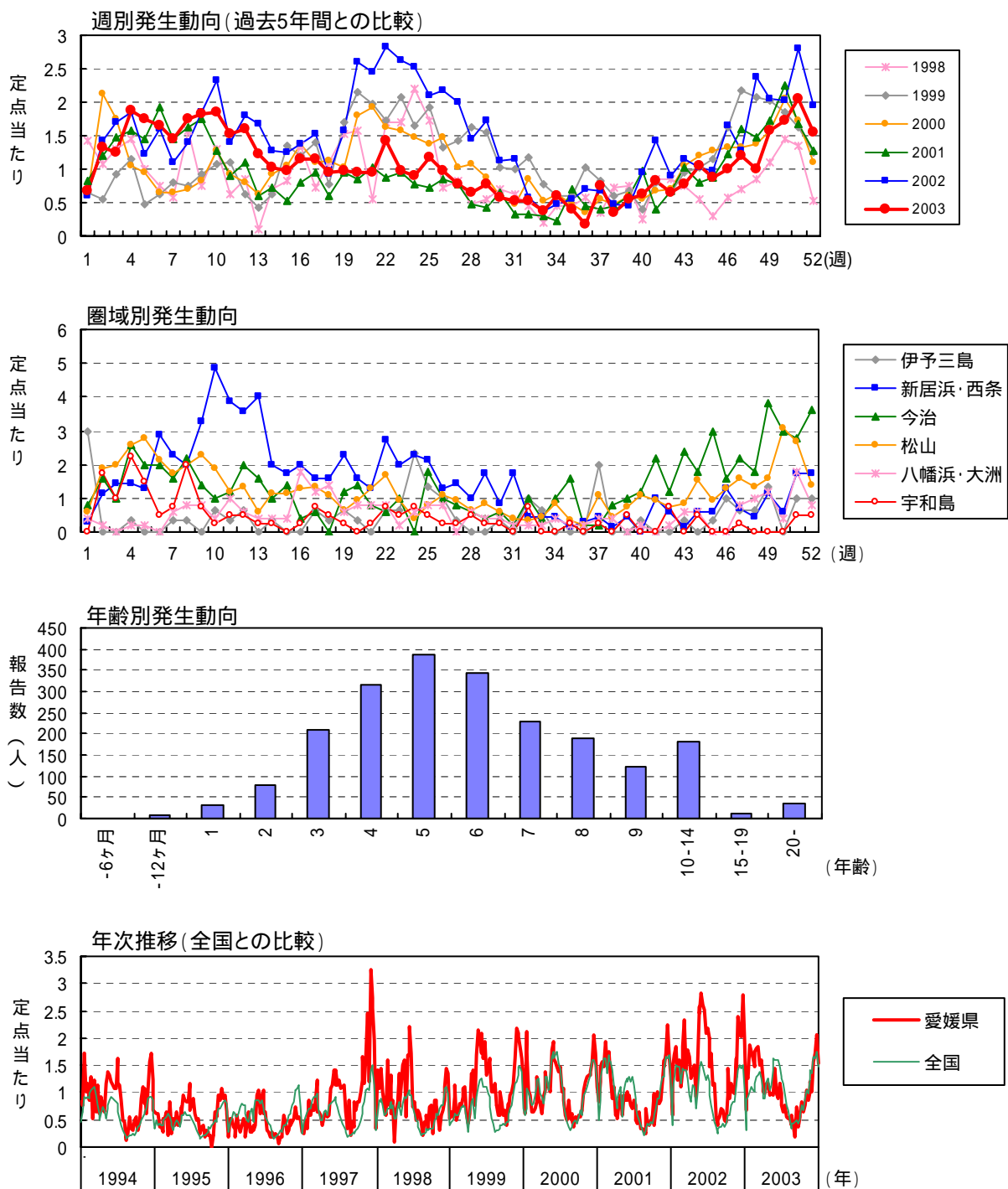

感染性胃腸炎

2003年の患者報告数は14,066人(定点当たり360.7人/年)で、例年並の発生規模であった。本疾患は例年2~3月のピークと晩秋の急峻なピークの2峰性の患者発生が見られるが、本年も例年通りの推移を示した。前年第46週(定点当たり21.3人/週)をピークとする流行が3月上旬まで続き、その後減少に転じた。11月には再び増加し始め、第51週(定点当たり14.5人/週)にピークを迎えた。地域的には、松山市(定点当たり413.2人/年)、新居浜地区(定点当たり409.5人/年)、今治地区(定点当たり405.2人/年)が多かった。年齢別では、乳児から成人まで全年齢層にわたって報告があり、1歳から5歳児で全体の55.7%を占めていた。病原体検出状況をみると、冬季の患者数の増加に合わせてノロウイルスが検出され、1~5月にかけてはロタウイルス、夏季にはロタウイルス、アストロウイルス、ノロウイルス、サポウイルスが検出された。下痢原性大腸菌、カンピロバクターは、夏季を中心に年間を通じ検出された。

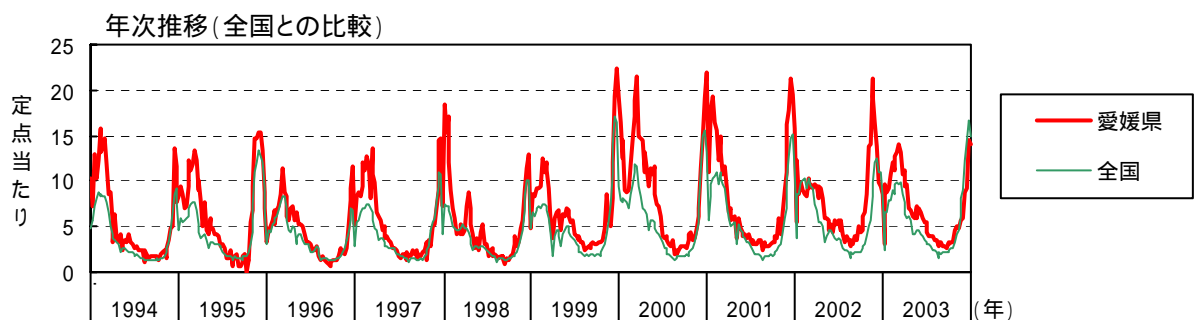
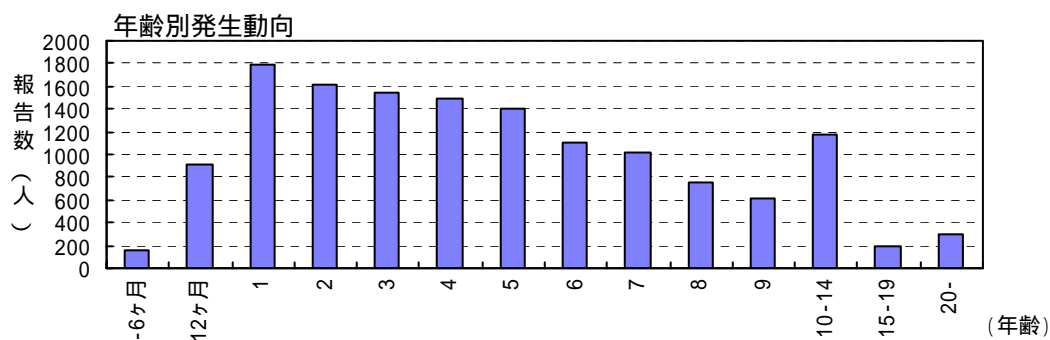
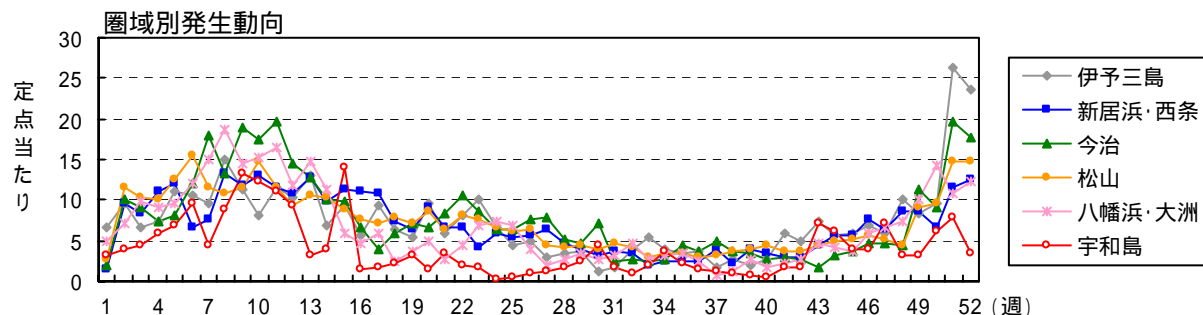
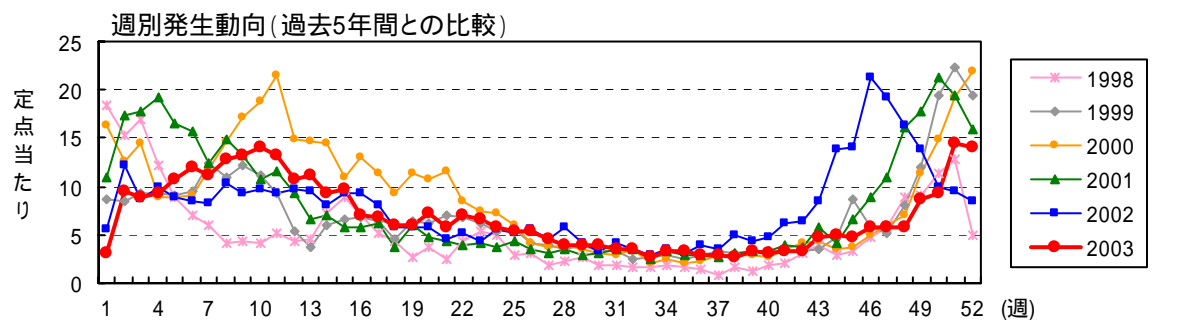

感染性胃腸炎

Table with columns for month (月), week (週), patient reports (患者報告数), and confirmation reports (定点あたり報告数). Rows represent weeks from 1 to 52, and the total (合計). The table is split into two main sections: '2003年 保健所別' (2003 by health center) and '愛媛県' (Ehime Prefecture), each further divided into sub-locations like '伊予三島', '新居浜', '西条中央', '今治中央', '松山市', '松山中央', '大洲', '八幡浜中央', '宇和島中央'. The '愛媛県' section includes a '全国' (National) column for comparison. Values represent the number of patient reports and confirmation reports per location/week.

注)2003年の全国患者報告数及び定点あたり報告数は、各週の還元データを転記したものであり、確定値とは異なります。

水痘

2003年の患者報告数は3,809人(定点当たり97.7人/年)であった。前年末からの増加が1月上旬(第2週 定点当たり3.1人/週)にピークを迎え、以降緩やかに減少し、9月上旬(第36週 定点当たり0.5人/週)に最低となった。その間の推移は例年に比べ低位であった。その後11月から増加し始め、今治地区から八幡浜地区を中心に、12月下旬(第51週 定点当たり5.1人/週)に再び流行のピークを迎えた。大洲地区(定点当たり225.5人/年)は年間を通じて多かった。年齢別では1歳から3歳児での報告が多く、全体の57.2%を占めていた。

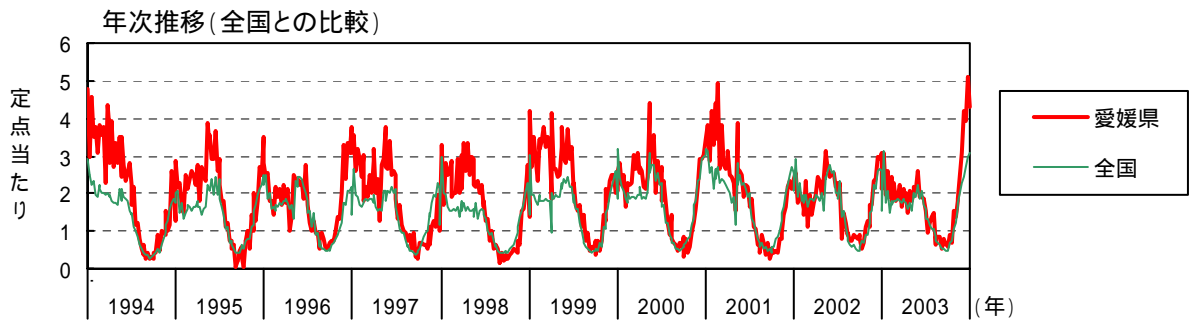
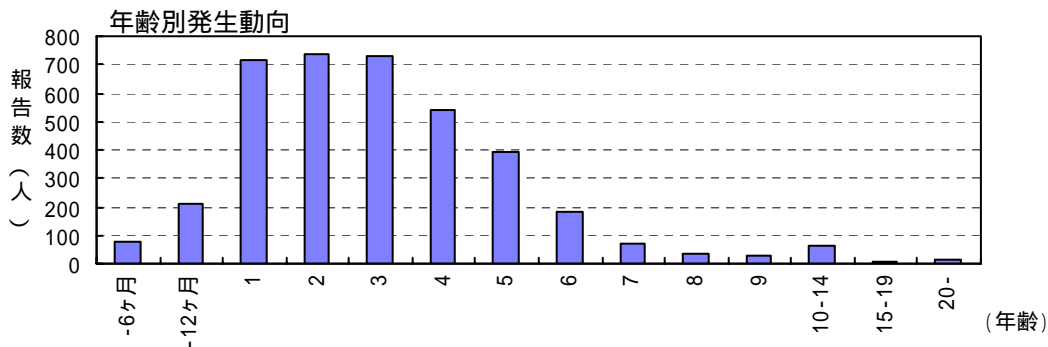
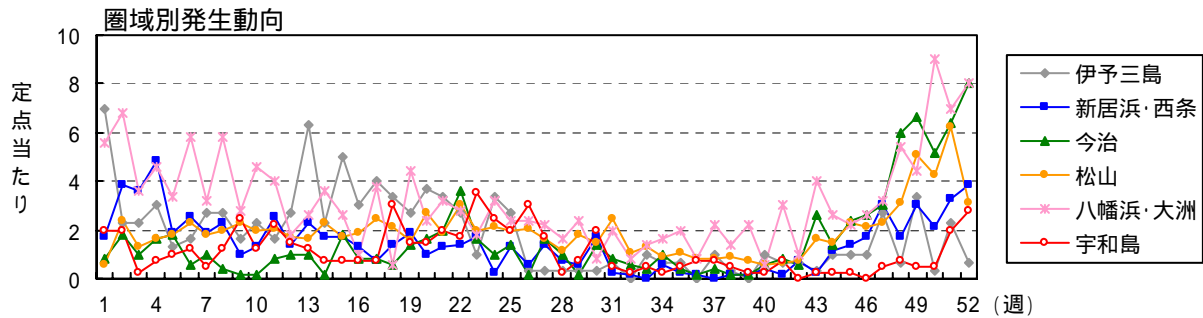
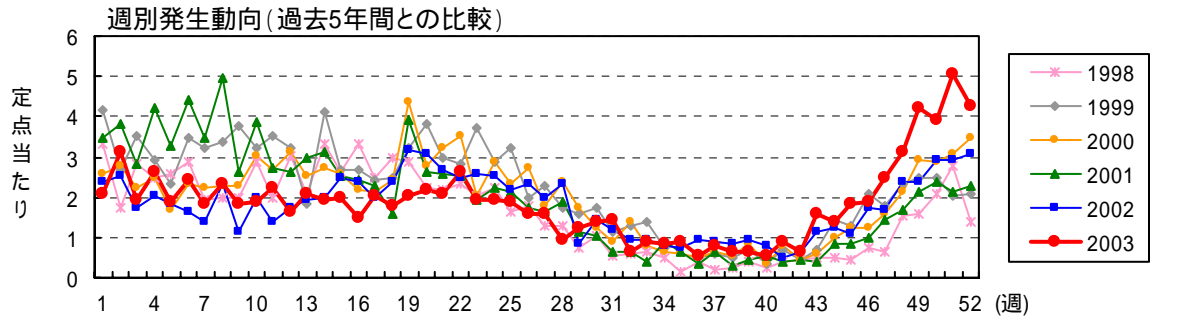

手足口病

2003年の患者報告数は3,892人(定点当たり99.8人/年)で、過去10年間では1999年(定点当たり124.7人/年)に次ぐ流行規模であった。4月から宇和島地区で増加が始まり、南予、中予、東予へと流行地域を拡大しながら、7月下旬(第30週 定点当たり9.3人/週)に流行のピークを迎えた。特に大洲地区(定点当たり166.0人/年)、西条地区(156.3人/年)では大規模な流行であった。年齢別では1歳から2歳児が全体の45.1%を占めていた。ウイルスはエンテロウイルス71型が最も多く、他にコクサッキーウイルスA10型、コクサッキーウイルスA16型が検出された。

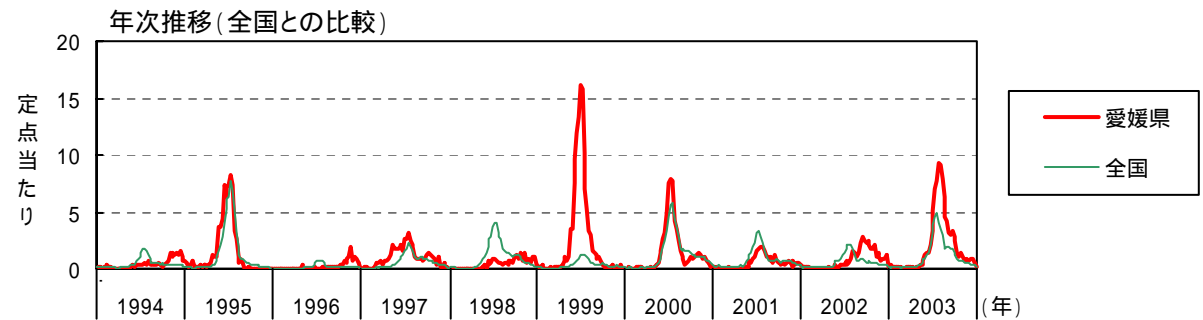
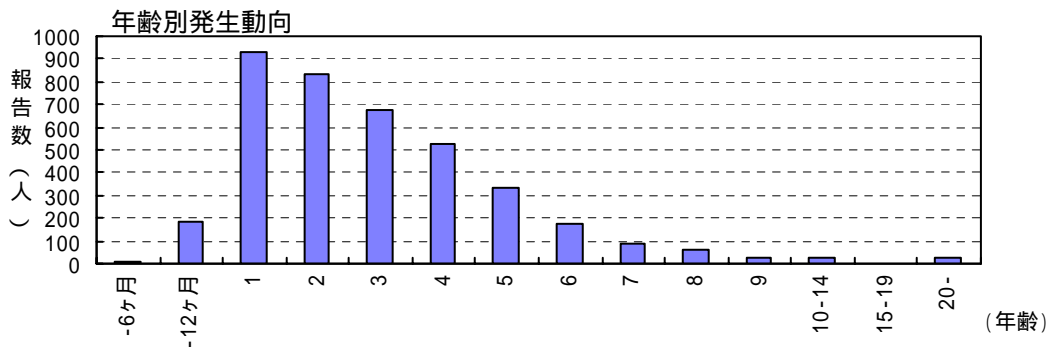
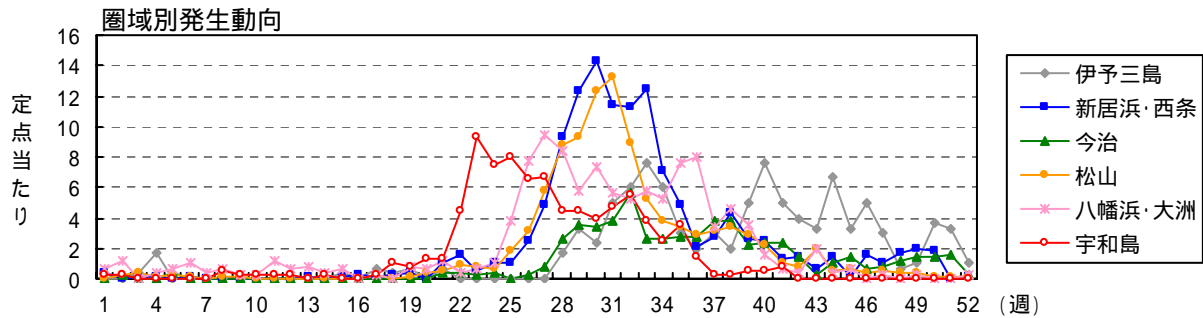
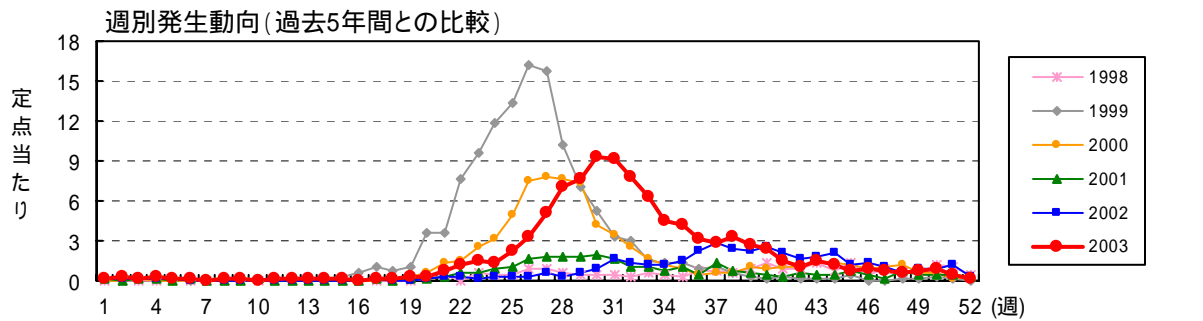

伝染性紅斑

2003年の患者報告数は157人(定点当たり4.0人/年)であった。本疾患は3~4年おきに流行年を迎えており、本年は非流行年にあたった。そのため、患者報告数は流行年であった2001年(1,140人)、2002年(1,026人)に比べ大幅に減少した。11月以降、新居浜地区を中心に東予で散発が続いている。年齢別では2歳から7歳児を中心に幅広く分布していた。

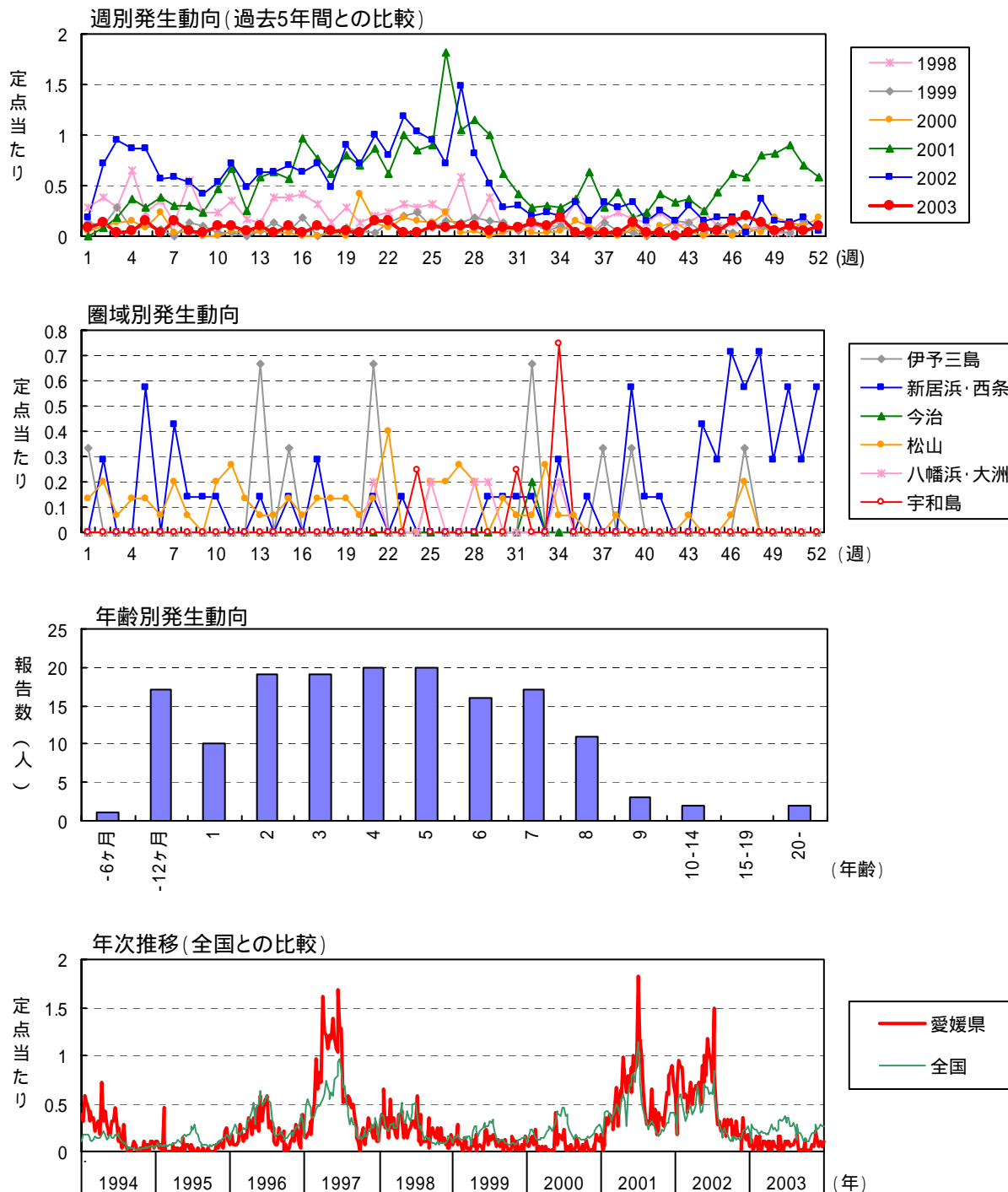

突発性発しん

2003年の患者報告数は1,939人(定点当たり49.7人/年)で、例年どおりの発生規模であった。患者報告数に多少の変動は見られるが、年間を通じほぼ一定の推移を示した。年齢別では0歳児が72.7%、1歳児が26.2%を占めていた。

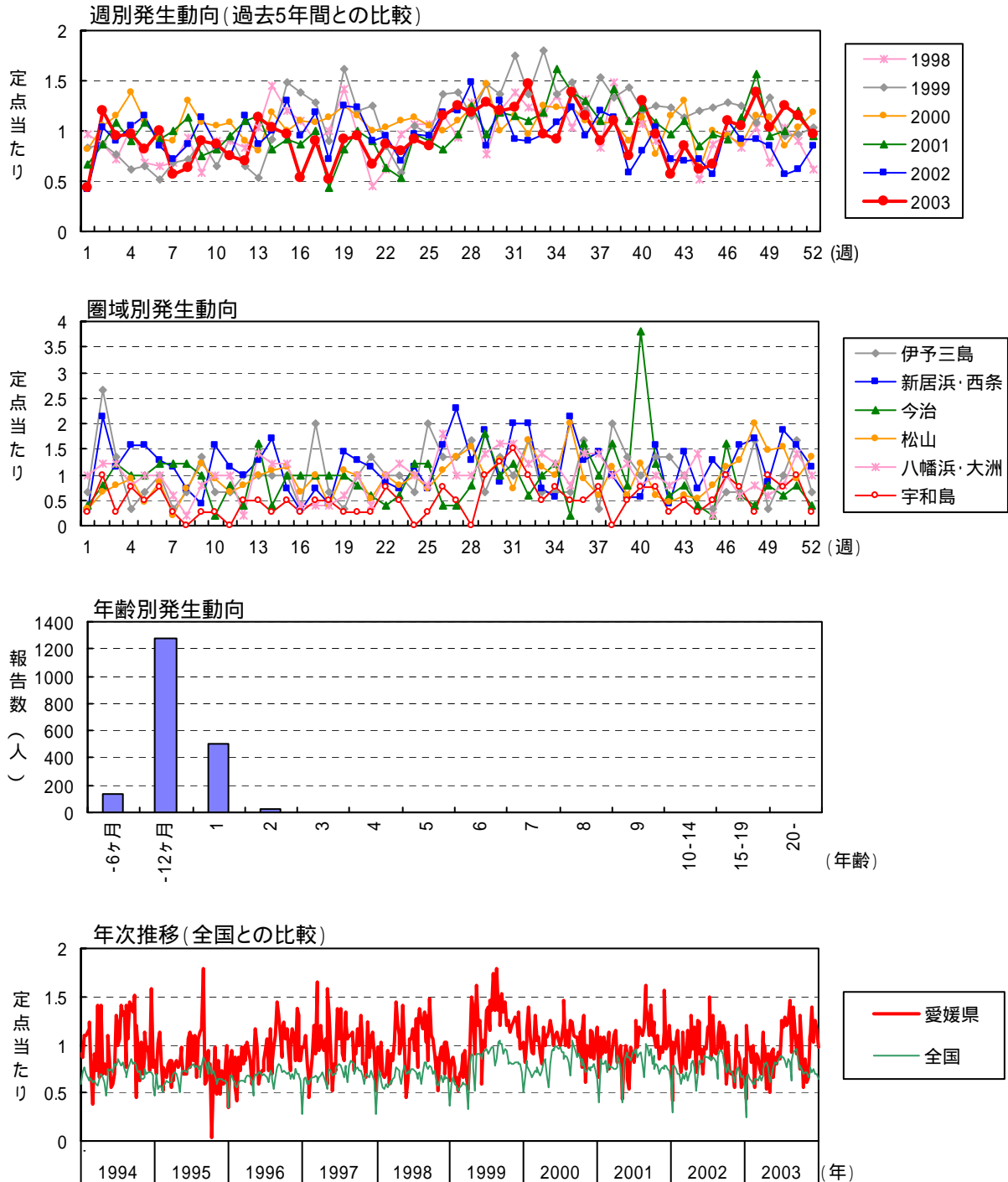

百日咳

2003年の患者報告数は5人(定点当たり0.1人/年)で、過去10年間で最も少なかった。1995年以降、県内では流行は見られず、患者報告数の少ない状況が続いている。年齢別の報告では、6ヶ月未満児が2人、1~3歳児が各1人であった。

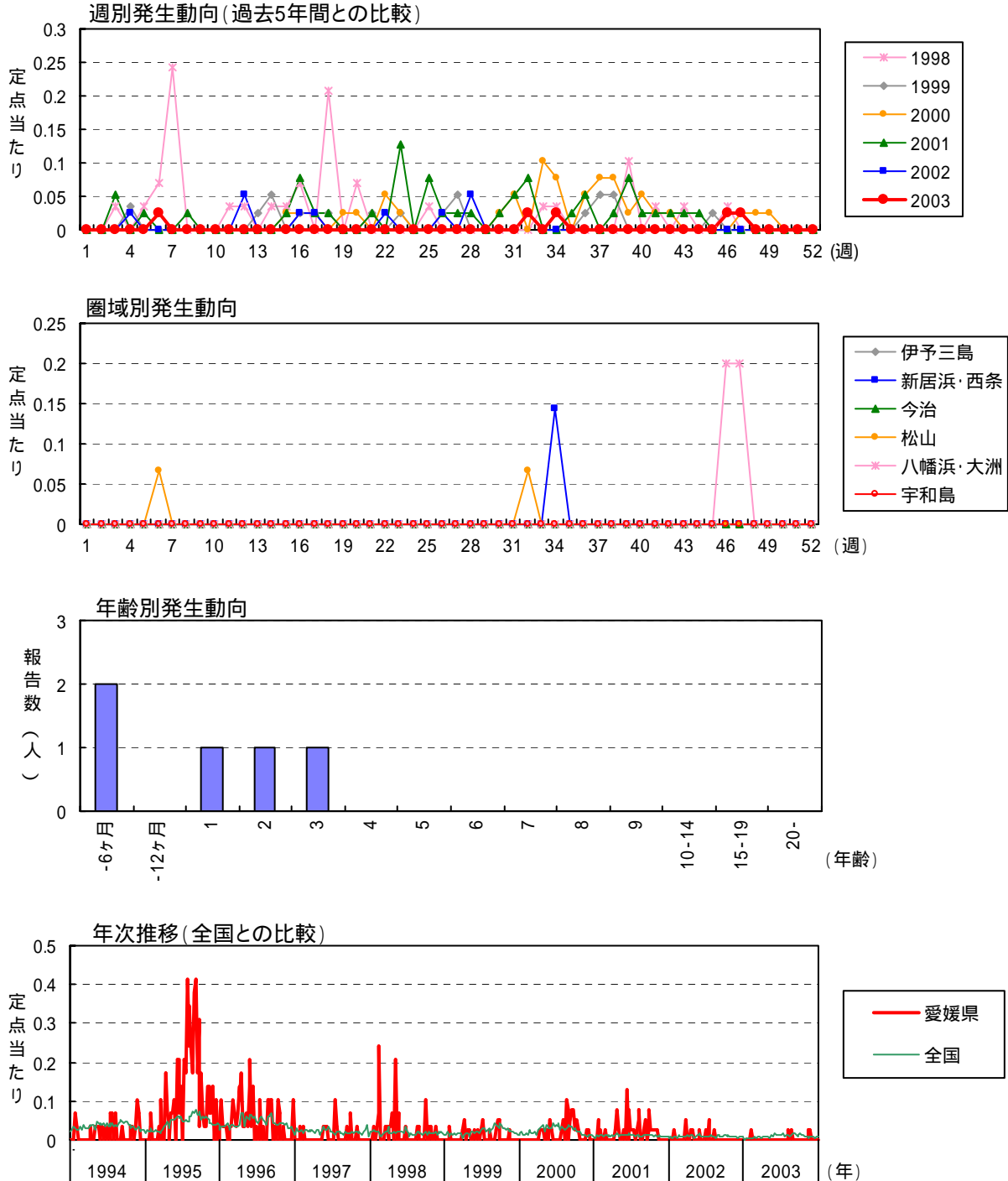

百日咳

| 月 | 週 | 患者報告数 | | | | | | | | | | 定点あたり報告数 | | | | | | | | | |
|----|----|------------|-----|------|------|-----|------|----|-------|-------|------|------------|------|------|------|------|------|------|------|------|------|
| | | 2003年 保健所別 | | | | | 愛媛県 | | | | | 2003年 保健所別 | | | 愛媛県 | | | | | | |
| | | 伊予三島 | 新居浜 | 西条中央 | 今治中央 | 松山市 | 松山中央 | 大洲 | 八幡浜中央 | 宇和島中央 | 2003 | 2002 | 2001 | 2003 | 2002 | 2001 | 2003 | 2002 | 2001 | | |
| 1 | 1 | | | | | | | | | | | | | | | | | | 0.00 | 0.01 | 0.01 |
| 2 | 2 | | | | | | | | | | | | | | | | | | 0.01 | 0.01 | 0.01 |
| 1 | 3 | | | | | | | | | | | | | | | | | | 0.00 | 0.01 | 0.01 |
| | 4 | | | | | | | | | | | | | | | | | | 0.01 | 0.01 | 0.01 |
| | 5 | | | | | | | | | | | | | | | | | | 0.00 | 0.01 | 0.01 |
| 2 | 6 | | | | | | | | | | | | | | | | | | 0.01 | 0.01 | 0.01 |
| | 7 | | | | | | | | | | | | | | | | | | 0.01 | 0.01 | 0.01 |
| | 8 | | | | | | | | | | | | | | | | | | 0.03 | 0.01 | 0.01 |
| 3 | 9 | | | | | | | | | | | | | | | | | | 0.00 | 0.01 | 0.01 |
| | 10 | | | | | | | | | | | | | | | | | | 0.01 | 0.01 | 0.01 |
| | 11 | | | | | | | | | | | | | | | | | | 0.01 | 0.01 | 0.01 |
| 4 | 12 | | | | | | | | | | | | | | | | | | 0.01 | 0.01 | 0.01 |
| | 13 | | | | | | | | | | | | | | | | | | 0.01 | 0.01 | 0.01 |
| | 14 | | | | | | | | | | | | | | | | | | 0.01 | 0.01 | 0.01 |
| 5 | 15 | | | | | | | | | | | | | | | | | | 0.03 | 0.01 | 0.01 |
| | 16 | | | | | | | | | | | | | | | | | | 0.08 | 0.01 | 0.01 |
| | 17 | | | | | | | | | | | | | | | | | | 0.03 | 0.01 | 0.01 |
| 6 | 18 | | | | | | | | | | | | | | | | | | 0.03 | 0.01 | 0.01 |
| | 19 | | | | | | | | | | | | | | | | | | 0.01 | 0.01 | 0.01 |
| | 20 | | | | | | | | | | | | | | | | | | 0.00 | 0.01 | 0.01 |
| 7 | 21 | | | | | | | | | | | | | | | | | | 0.01 | 0.01 | 0.01 |
| | 22 | | | | | | | | | | | | | | | | | | 0.01 | 0.01 | 0.01 |
| | 23 | | | | | | | | | | | | | | | | | | 0.01 | 0.01 | 0.01 |
| 8 | 24 | | | | | | | | | | | | | | | | | | 0.08 | 0.01 | 0.01 |
| | 25 | | | | | | | | | | | | | | | | | | 0.03 | 0.01 | 0.01 |
| | 26 | | | | | | | | | | | | | | | | | | 0.03 | 0.01 | 0.01 |
| 9 | 27 | | | | | | | | | | | | | | | | | | 0.02 | 0.02 | 0.01 |
| | 28 | | | | | | | | | | | | | | | | | | 0.01 | 0.01 | 0.01 |
| | 29 | | | | | | | | | | | | | | | | | | 0.01 | 0.01 | 0.01 |
| 10 | 30 | | | | | | | | | | | | | | | | | | 0.01 | 0.01 | 0.01 |
| | 31 | | | | | | | | | | | | | | | | | | 0.01 | 0.01 | 0.01 |
| | 32 | | | | | | | | | | | | | | | | | | 0.05 | 0.01 | 0.01 |
| 11 | 33 | | | | | | | | | | | | | | | | | | 0.08 | 0.01 | 0.01 |
| | 34 | | | | | | | | | | | | | | | | | | 0.03 | 0.01 | 0.01 |
| | 35 | | | | | | | | | | | | | | | | | | 0.02 | 0.01 | 0.01 |
| 12 | 36 | | | | | | | | | | | | | | | | | | 0.02 | 0.01 | 0.01 |
| | 37 | | | | | | | | | | | | | | | | | | 0.05 | 0.02 | 0.01 |
| | 38 | | | | | | | | | | | | | | | | | | 0.01 | 0.01 | 0.01 |
| 合計 | 39 | | | | | | | | | | | | | | | | | | 0.03 | 0.01 | 0.01 |
| | 40 | | | | | | | | | | | | | | | | | | 0.08 | 0.01 | 0.01 |
| | 41 | | | | | | | | | | | | | | | | | | 0.03 | 0.01 | 0.01 |
| 合計 | 42 | | | | | | | | | | | | | | | | | | 0.03 | 0.01 | 0.01 |
| | 43 | | | | | | | | | | | | | | | | | | 0.03 | 0.01 | 0.01 |
| | 44 | | | | | | | | | | | | | | | | | | 0.03 | 0.01 | 0.01 |
| 合計 | 45 | | | | | | | | | | | | | | | | | | 0.01 | 0.01 | 0.01 |
| | 46 | | | | | | | | | | | | | | | | | | 0.01 | 0.01 | 0.01 |
| | 47 | | | | | | | | | | | | | | | | | | 0.03 | 0.01 | 0.01 |
| 合計 | 48 | | | | | | | | | | | | | | | | | | 0.03 | 0.01 | 0.01 |
| | 49 | | | | | | | | | | | | | | | | | | 0.01 | 0.01 | 0.01 |
| | 50 | | | | | | | | | | | | | | | | | | 0.01 | 0.01 | 0.01 |
| 合計 | 51 | | | | | | | | | | | | | | | | | | 0.01 | 0.01 | 0.01 |
| | 52 | | | | | | | | | | | | | | | | | | 0.01 | 0.01 | 0.01 |
| | 合計 | | | | | | | | | | | | | | | | | | 0.25 | 1.00 | 1.03 |

注)2003年の全国患者報告数及び定点あたり報告数は、各週の週元データを転記したものであり、確定値とは異なります。

風しん

2003年の患者報告数は9人(定点当たり0.2人/年)であった。県内では1995年(定点当たり41.7人/年)の大流行以降、患者報告数が減少しており、本年は2001年(6人)、2002年(5人)に次いで患者報告数の少ない年であった。性別は男性4人、女性5人であり、年齢別では幼児だけでなく年長児や成人の報告もあった。

全国では1999年以降大きな流行はないが、都道府県別では岡山県、神奈川県等各地で地域的な流行が発生している。妊娠初期の女性が風しんに罹患すると、風しんウイルスが胎盤を介して胎児に感染し、出生児が先天性風しん症候群(CRS)を発生することが懸念されていることから、県内でも風しん患者の動向に注意が必要である。対策としては、妊娠前の女性のワクチン接種、及び、定期接種での接種率を上げることにより風しんの流行そのものを抑制することが重要である。

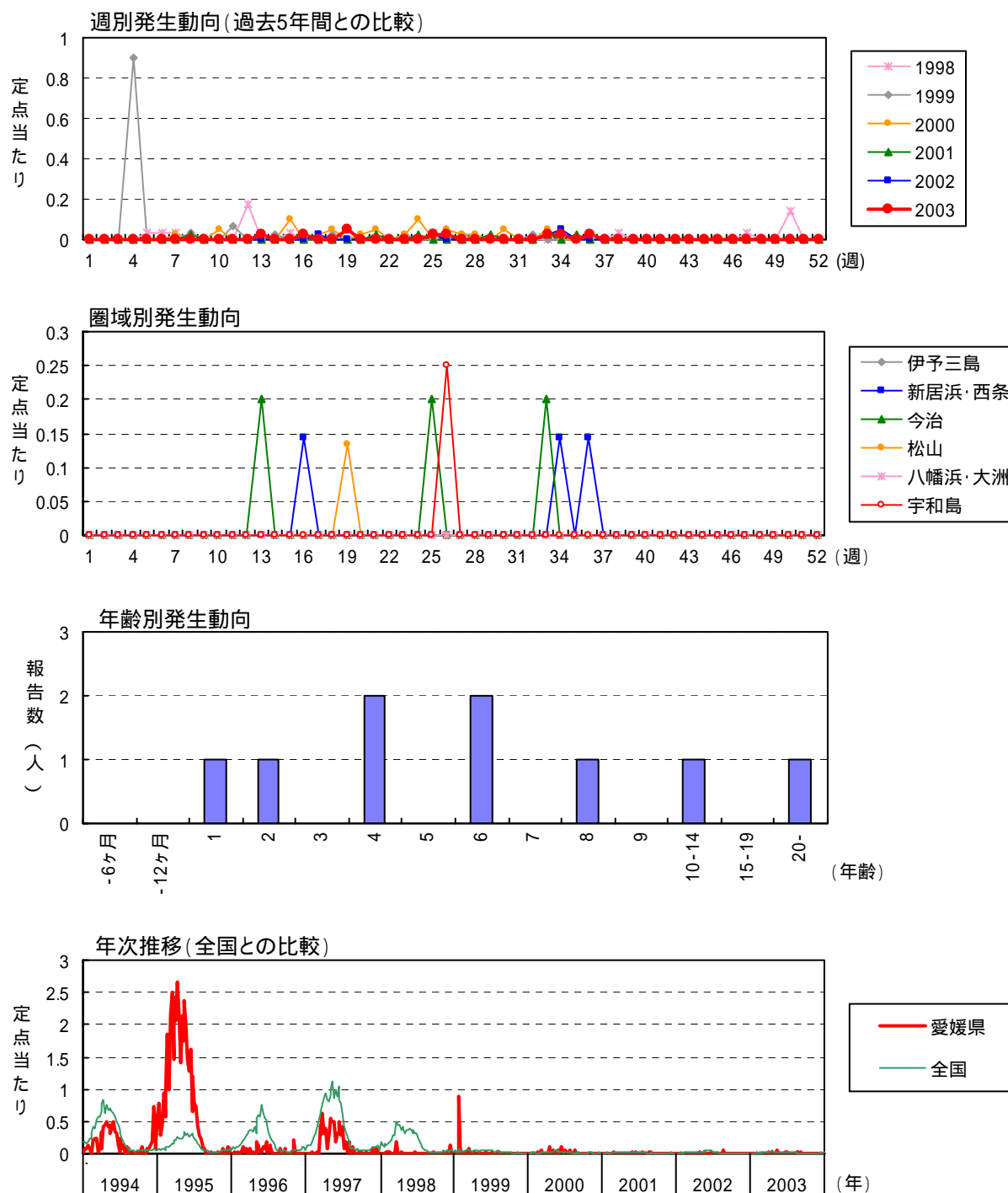

| 月 | 週 | 患者報告数 | | | | | | | | | | 定点あたり報告数 | | | | | | | | |
|----|----|-------|------|------|-------|-------|----|------------|------|-----|------|----------|------|----|-------|-------|------|------|------|------|
| | | 愛媛県 | | | | | | 2003年 保健所別 | | | | 愛媛県 | | | 全国 | | | | | |
| | | 2001 | 2002 | 2003 | 宇和島中央 | 八幡浜中央 | 大洲 | 今治中央 | 西条中央 | 新居浜 | 伊予三島 | 松山市 | 松山中央 | 大洲 | 八幡浜中央 | 宇和島中央 | 2001 | 2002 | 2003 | |
| 1 | 1 | | | | | | | | | | | | | | | | | 0.00 | 0.01 | 0.01 |
| 2 | 2 | | | | | | | | | | | | | | | | | 0.01 | 0.01 | 0.01 |
| 3 | 3 | | | | | | | | | | | | | | | | | 0.01 | 0.01 | 0.01 |
| 4 | 4 | | | | | | | | | | | | | | | | | 0.01 | 0.02 | 0.01 |
| 5 | 5 | | | | | | | | | | | | | | | | | 0.01 | 0.01 | 0.01 |
| 6 | 6 | | | | | | | | | | | | | | | | | 0.01 | 0.02 | 0.01 |
| 7 | 7 | | | | | | | | | | | | | | | | | 0.02 | 0.01 | 0.01 |
| 8 | 8 | | | | | | | 1 | | | | | | | | 0.03 | | 0.01 | 0.02 | 0.01 |
| 9 | 9 | | | | | | | | | | | | | | | | | 0.02 | 0.02 | 0.02 |
| 10 | 10 | | | | | | | | | | | | | | | | | 0.02 | 0.02 | 0.02 |
| 11 | 11 | | | | | | | | | | | | | | | | | 0.03 | 0.02 | 0.02 |
| 12 | 12 | | | | | | | | | | | | | | | | | 0.02 | 0.03 | 0.03 |
| 13 | 13 | | | 1 | | | | | | | | | | | | 0.03 | | 0.03 | 0.03 | 0.02 |
| 14 | 14 | | | | | | | | | | | | | | | | | 0.04 | 0.03 | 0.03 |
| 15 | 15 | | | | | | | | | | | | | | | | | 0.03 | 0.03 | 0.02 |
| 16 | 16 | | | 1 | | | | | | | | | | | | | | 0.04 | 0.04 | 0.03 |
| 17 | 17 | | | | | | | | | | | | | | | | | 0.04 | 0.04 | 0.02 |
| 18 | 18 | | | | | | | | | | | | | | | | | 0.03 | 0.03 | 0.03 |
| 19 | 19 | | | | | | | | | 2 | | | | | | | | 0.04 | 0.04 | 0.03 |
| 20 | 20 | | | | | | | | | | 2 | | | | | | | 0.04 | 0.04 | 0.03 |
| 21 | 21 | | | | | | | | | | | | | | | | | 0.03 | 0.04 | 0.03 |
| 22 | 22 | | | | | | | | | | | | | | | | | 0.04 | 0.05 | 0.03 |
| 23 | 23 | | | | | | | | | | | | | | | | | 0.03 | 0.05 | 0.02 |
| 24 | 24 | | | | | | | | | | | | | | | | | 0.03 | 0.05 | 0.03 |
| 25 | 25 | | | 1 | | | | | | | | | | | | | | 0.03 | 0.05 | 0.04 |
| 26 | 26 | | | | | | | | | | | | | | | | | 0.03 | 0.05 | 0.04 |
| 27 | 27 | | | | | | | | | | | | | | | | | 0.03 | 0.03 | 0.03 |
| 28 | 28 | | | | | | | | | | | | | | | | | 0.02 | 0.03 | 0.02 |
| 29 | 29 | | | | | | | | | | | | | | | | | 0.02 | 0.02 | 0.02 |
| 30 | 30 | | | | | | | | | | | | | | | | | 0.02 | 0.01 | 0.02 |
| 31 | 31 | | | | | | | | | | | | | | | | | 0.02 | 0.01 | 0.02 |
| 32 | 32 | | | | | | | | | | | | | | | | | 0.02 | 0.01 | 0.01 |
| 33 | 33 | | | 1 | | | | | | | | | | | | | | 0.03 | 0.03 | 0.01 |
| 34 | 34 | | | 1 | | | | | | | | | | | | | | 0.03 | 0.05 | 0.01 |
| 35 | 35 | | | | | | | | | | | | | | | | | 0.01 | 0.01 | 0.01 |
| 36 | 36 | | | 1 | | | | | | | | | | | | | | 0.01 | 0.01 | 0.01 |
| 37 | 37 | | | | | | | | | | | | | | | | | 0.01 | 0.01 | 0.01 |
| 38 | 38 | | | | | | | | | | | | | | | | | 0.00 | 0.01 | 0.01 |
| 39 | 39 | | | | | | | | | | | | | | | | | 0.00 | 0.01 | 0.01 |
| 40 | 40 | | | | | | | | | | | | | | | | | 0.01 | 0.01 | 0.01 |
| 41 | 41 | | | | | | | | | | | | | | | | | 0.01 | 0.00 | 0.01 |
| 42 | 42 | | | | | | | | | | | | | | | | | 0.00 | 0.00 | 0.01 |
| 43 | 43 | | | | | | | | | | | | | | | | | 0.00 | 0.00 | 0.01 |
| 44 | 44 | | | | | | | | | | | | | | | | | 0.01 | 0.00 | 0.01 |
| 45 | 45 | | | | | | | | | | | | | | | | | 0.00 | 0.00 | 0.01 |
| 46 | 46 | | | | | | | | | | | | | | | | | 0.01 | 0.00 | 0.01 |
| 47 | 47 | | | | | | | | | | | | | | | | | 0.01 | 0.01 | 0.01 |
| 48 | 48 | | | | | | | | | | | | | | | | | 0.01 | 0.00 | 0.01 |
| 49 | 49 | | | | | | | | | | | | | | | | | 0.01 | 0.01 | 0.01 |
| 50 | 50 | | | | | | | | | | | | | | | | | 0.01 | 0.00 | 0.01 |
| 51 | 51 | | | | | | | | | | | | | | | | | 0.01 | 0.01 | 0.01 |
| 52 | 52 | | | | | | | | | | | | | | | | | 0.02 | 0.01 | 0.01 |
| 合計 | | | | | | | | | | | | | | | | | | | | |
| | | | | | | | | | | | | | | | | | | | | |

注)2003年の全国患者報告数及び定点あたり報告数は、各週の週元データを転記したものであり、確定値とは異なります。

ヘルパンギーナ

2003年の患者報告数は2,622人(定点当たり67.2人/年)で、小流行であった前年(1,597人)を大きく上回った。本年の流行時期は、例年に比べ約1ヶ月遅れており、全国的に見ても本県に特徴的な動向であった。5月から県下各地で散発し始め、6月下旬に中予で急増し、その後、東予と南予へと拡大しながら、7月末(第31週 定点当たり6.7人/週)に流行のピークを迎えた。地域的には大洲地区(定点当たり109.0人/週)が他に比べて特に多かった。年齢別では1歳から2歳児が全体の44.8%を占めていた。ウイルスはコクサッキーウイルスA10型が最も多く、他にコクサッキーウイルスA4型、コクサッキーウイルスB4型が検出された。

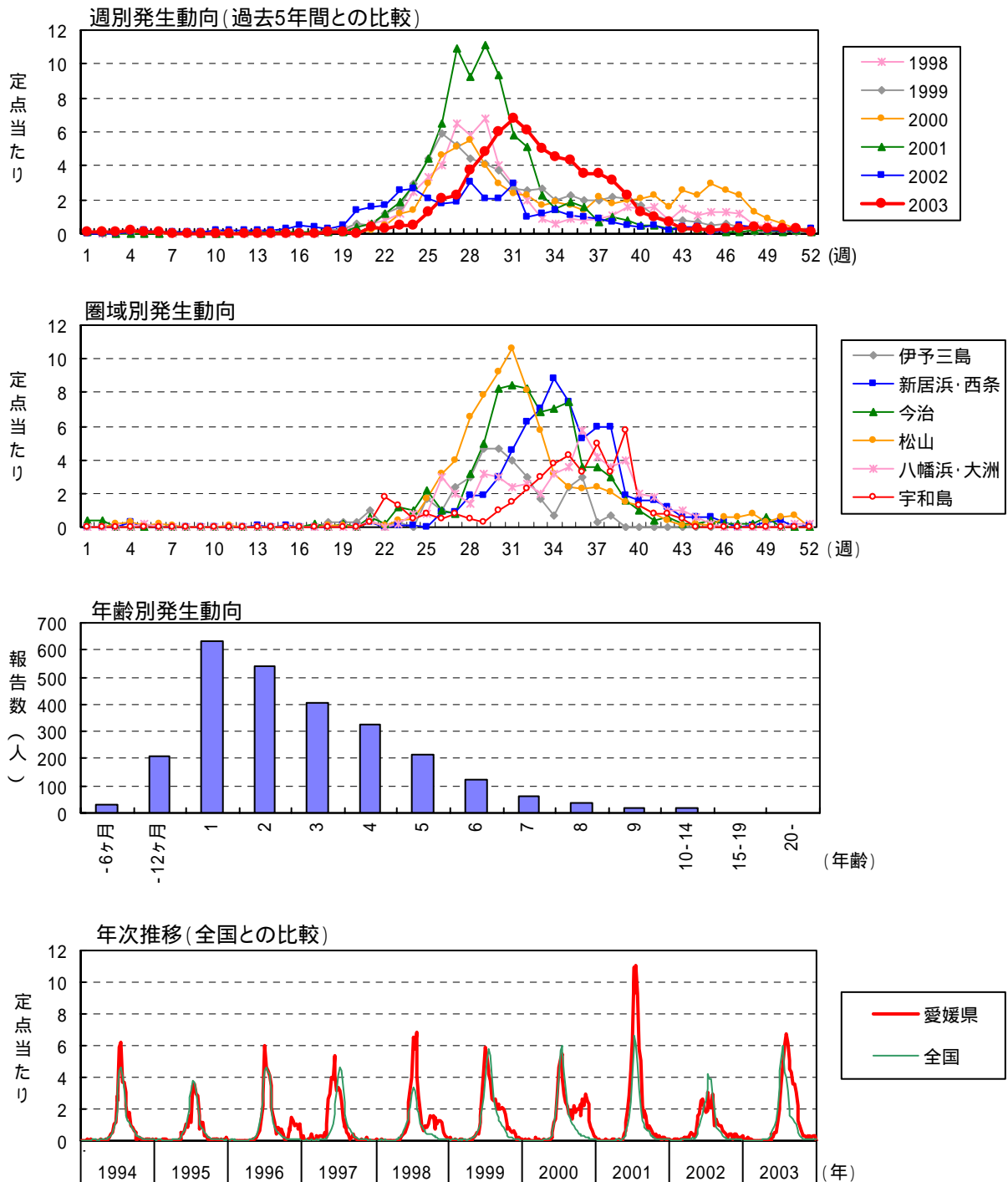

麻疹

2003年の患者報告数は63人(定点当たり1.6人/年)であった。本疾患は1996年に県下全域で流行して以来、局地的な小流行に留まっており、患者報告の少ない状況が続いていた。本年は、2002年10月から新居浜地区を中心に発生した成人麻疹の流行が小児にも拡大し、前年(31人)に比べ患者報告数が増加した。2002年第45週から新居浜地区で増加し始め、年末から2月にかけて西条地区で、2月から4月にかけて今治地区でそれぞれ流行し、地域的な拡大が確認された。その後松山市で散発が続いたが、新たな発生地域の拡大はなく、7月に終息した。全数調査の結果、223人の麻疹患者が確認された。年齢層は幅広く分布しているが、1歳未満の乳児が全体の27.0%を占めており、例年に比べ乳児の割合が増加した。成人麻疹患者も含め、麻疹ウイルスの遺伝子型はH1型が検出された。

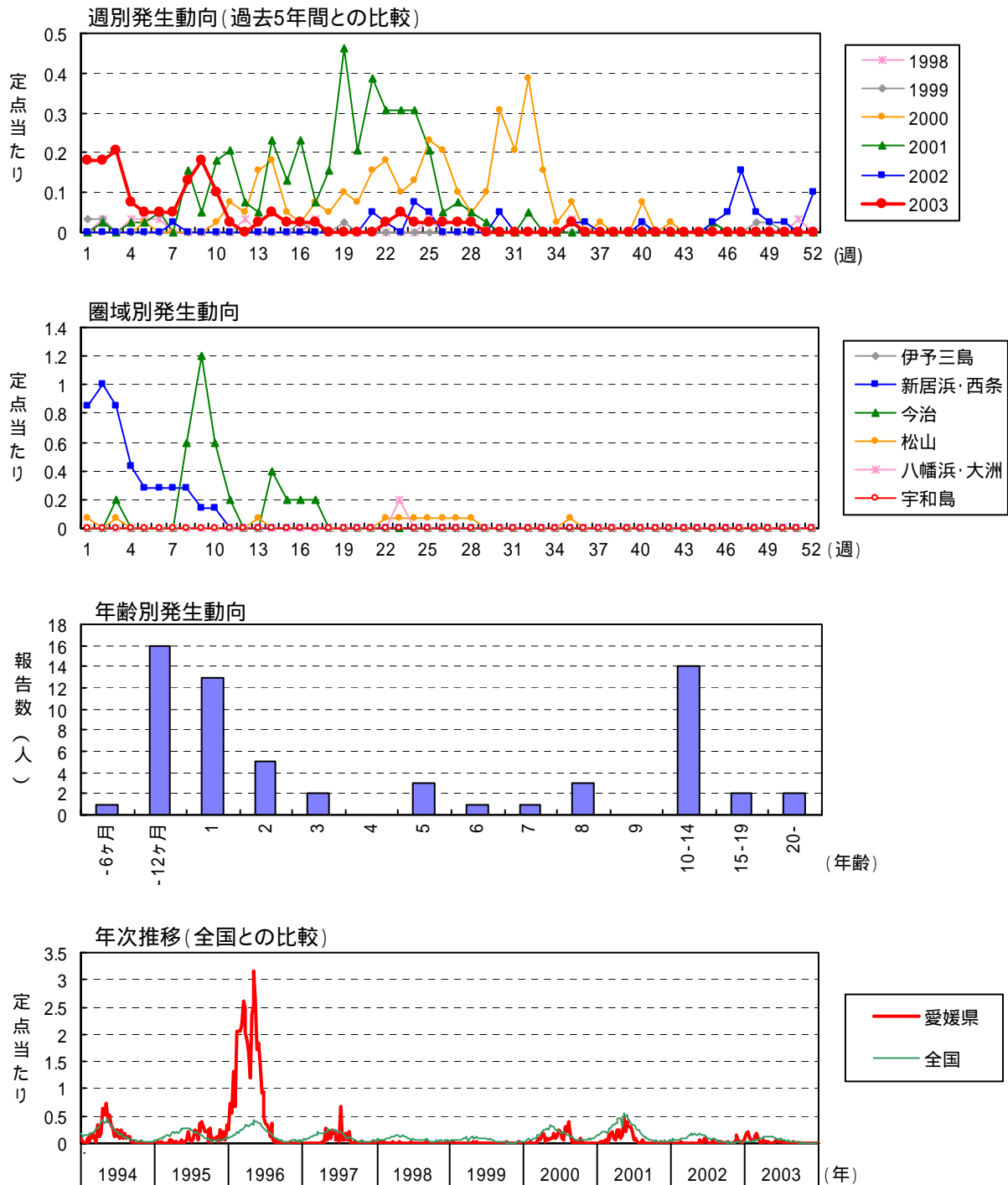

麻しん(成人麻しんを除く)

| 月 週 | 患者報告数 | | | | | | | | | | 定点あたり報告数 | | | | | | | | | | | | | | | | | | | | | | | | |
|-----|---|-----|------|------|-----|------|----|-------|-------|------|----------|--------|--------|-------|------|------------|-----|------|----|-------|-------|------|------|------|------|------|------|------|-----|------|----|-------|-------|------|------|
| | 2003年 保健所別 | | | | | 愛媛県 | | | | | 全国 | | | | | 2003年 保健所別 | | | | | 愛媛県 | | | | | 全国 | | | | | | | | | |
| | 伊予三島 | 新居浜 | 西奈中央 | 今治中央 | 松山市 | 松山中央 | 大洲 | 八幡浜中央 | 宇和島中央 | 2003 | 2002 | 2001 | 伊予三島 | 新居浜 | 西奈中央 | 今治中央 | 松山市 | 松山中央 | 大洲 | 八幡浜中央 | 宇和島中央 | 2003 | 2002 | 2001 | 伊予三島 | 新居浜 | 西奈中央 | 今治中央 | 松山市 | 松山中央 | 大洲 | 八幡浜中央 | 宇和島中央 | 2003 | 2002 |
| 1 | | | | | | | | | | | | 402 | 105 | 58 | 7 | 1 | | | | | | | | 0.18 | 0.04 | 0.03 | | | | | | | | | |
| 2 | | | | | | | | | | | | 541 | 235 | 117 | 7 | | | | | | | | | 0.18 | 0.04 | 0.03 | | | | | | | | | |
| 3 | | | | | | | | | | | | 521 | 215 | 111 | 8 | | | | | | | | | 0.21 | 0.04 | 0.03 | | | | | | | | | |
| 4 | | | | | | | | | | | | 668 | 209 | 101 | 3 | | | | | | | | | 0.08 | 0.03 | 0.03 | | | | | | | | | |
| 5 | | | | | | | | | | | | 614 | 208 | 112 | 2 | | | | | | | | | 0.05 | 0.04 | 0.03 | | | | | | | | | |
| 6 | | | | | | | | | | | | 654 | 226 | 149 | 2 | | | | | | | | | 0.05 | 0.05 | 0.05 | | | | | | | | | |
| 7 | | | | | | | | | | | | 575 | 240 | 140 | 2 | | | | | | | | | 0.05 | 0.05 | 0.05 | | | | | | | | | |
| 8 | | | | | | | | | | | | 740 | 245 | 219 | 5 | | | | | | | | | 0.13 | 0.07 | 0.15 | | | | | | | | | |
| 9 | | | | | | | | | | | | 839 | 294 | 218 | 7 | | | | | | | | | 0.18 | 0.07 | 0.05 | | | | | | | | | |
| 10 | | | | | | | | | | | | 859 | 300 | 203 | 4 | | | | | | | | | 0.10 | 0.09 | 0.18 | | | | | | | | | |
| 11 | | | | | | | | | | | | 986 | 296 | 334 | 1 | | | | | | | | | 0.03 | 0.21 | 0.07 | | | | | | | | | |
| 12 | | | | | | | | | | | | 1,032 | 382 | 252 | 3 | | | | | | | | | 0.08 | 0.08 | 0.08 | | | | | | | | | |
| 13 | | | | | | | | | | | | 1,098 | 417 | 312 | 2 | | | | | | | | | 0.03 | 0.05 | 0.05 | | | | | | | | | |
| 14 | | | | | | | | | | | | 1,085 | 501 | 334 | 2 | | | | | | | | | 0.05 | 0.11 | 0.23 | | | | | | | | | |
| 15 | | | | | | | | | | | | 1,318 | 520 | 367 | 1 | | | | | | | | | 0.03 | 0.12 | 0.13 | | | | | | | | | |
| 16 | | | | | | | | | | | | 1,396 | 462 | 406 | 1 | | | | | | | | | 0.03 | 0.23 | 0.23 | | | | | | | | | |
| 17 | | | | | | | | | | | | 1,418 | 580 | 401 | 1 | | | | | | | | | 0.03 | 0.08 | 0.08 | | | | | | | | | |
| 18 | | | | | | | | | | | | 978 | 416 | 396 | 6 | | | | | | | | | 0.03 | 0.03 | 0.15 | | | | | | | | | |
| 19 | | | | | | | | | | | | 1,650 | 524 | 421 | 18 | | | | | | | | | 0.05 | 0.06 | 0.46 | | | | | | | | | |
| 20 | | | | | | | | | | | | 1,474 | 519 | 392 | 8 | | | | | | | | | 0.21 | 0.13 | 0.46 | | | | | | | | | |
| 21 | | | | | | | | | | | | 1,570 | 518 | 351 | 1 | | | | | | | | | 0.03 | 0.05 | 0.38 | | | | | | | | | |
| 22 | | | | | | | | | | | | 1,378 | 474 | 310 | 2 | | | | | | | | | 0.03 | 0.03 | 0.31 | | | | | | | | | |
| 23 | | | | | | | | | | | | 1,290 | 424 | 299 | 2 | | | | | | | | | 0.05 | 0.06 | 0.31 | | | | | | | | | |
| 24 | | | | | | | | | | | | 1,124 | 410 | 224 | 1 | | | | | | | | | 0.03 | 0.07 | 0.31 | | | | | | | | | |
| 25 | | | | | | | | | | | | 974 | 329 | 248 | 8 | | | | | | | | | 0.03 | 0.08 | 0.31 | | | | | | | | | |
| 26 | | | | | | | | | | | | 1,027 | 305 | 240 | 2 | | | | | | | | | 0.03 | 0.05 | 0.21 | | | | | | | | | |
| 27 | | | | | | | | | | | | 918 | 282 | 190 | 1 | | | | | | | | | 0.03 | 0.06 | 0.08 | | | | | | | | | |
| 28 | | | | | | | | | | | | 791 | 302 | 168 | 2 | | | | | | | | | 0.03 | 0.06 | 0.05 | | | | | | | | | |
| 29 | | | | | | | | | | | | 684 | 232 | 159 | 1 | | | | | | | | | 0.05 | 0.10 | 0.26 | | | | | | | | | |
| 30 | | | | | | | | | | | | 715 | 266 | 139 | 2 | | | | | | | | | 0.05 | 0.05 | 0.08 | | | | | | | | | |
| 31 | | | | | | | | | | | | 590 | 245 | 147 | 1 | | | | | | | | | 0.05 | 0.09 | 0.03 | | | | | | | | | |
| 32 | | | | | | | | | | | | 459 | 167 | 135 | 2 | | | | | | | | | 0.05 | 0.05 | 0.08 | | | | | | | | | |
| 33 | | | | | | | | | | | | 379 | 127 | 61 | 1 | | | | | | | | | 0.02 | 0.02 | 0.04 | | | | | | | | | |
| 34 | | | | | | | | | | | | 322 | 146 | 84 | 1 | | | | | | | | | 0.03 | 0.03 | 0.05 | | | | | | | | | |
| 35 | | | | | | | | | | | | 278 | 108 | 74 | 1 | | | | | | | | | 0.03 | 0.02 | 0.04 | | | | | | | | | |
| 36 | | | | | | | | | | | | 260 | 83 | 73 | 1 | | | | | | | | | 0.02 | 0.02 | 0.03 | | | | | | | | | |
| 37 | | | | | | | | | | | | 185 | 72 | 59 | 1 | | | | | | | | | 0.02 | 0.02 | 0.02 | | | | | | | | | |
| 38 | | | | | | | | | | | | 169 | 64 | 48 | 1 | | | | | | | | | 0.02 | 0.02 | 0.02 | | | | | | | | | |
| 39 | | | | | | | | | | | | 135 | 51 | 48 | 1 | | | | | | | | | 0.02 | 0.02 | 0.02 | | | | | | | | | |
| 40 | | | | | | | | | | | | 123 | 40 | 40 | 1 | | | | | | | | | 0.01 | 0.01 | 0.01 | | | | | | | | | |
| 41 | | | | | | | | | | | | 120 | 54 | 18 | 1 | | | | | | | | | 0.01 | 0.01 | 0.01 | | | | | | | | | |
| 10 | | | | | | | | | | | | 161 | 59 | 28 | 2 | | | | | | | | | 0.01 | 0.01 | 0.01 | | | | | | | | | |
| 43 | | | | | | | | | | | | 122 | 44 | 24 | 2 | | | | | | | | | 0.01 | 0.01 | 0.01 | | | | | | | | | |
| 44 | | | | | | | | | | | | 113 | 65 | 29 | 2 | | | | | | | | | 0.01 | 0.01 | 0.01 | | | | | | | | | |
| 45 | | | | | | | | | | | | 108 | 41 | 21 | 1 | | | | | | | | | 0.01 | 0.01 | 0.01 | | | | | | | | | |
| 46 | | | | | | | | | | | | 120 | 63 | 11 | 2 | | | | | | | | | 0.03 | 0.01 | 0.03 | | | | | | | | | |
| 11 | | | | | | | | | | | | 129 | 68 | 16 | 6 | | | | | | | | | 0.05 | 0.00 | 0.02 | | | | | | | | | |
| 47 | | | | | | | | | | | | 157 | 108 | 16 | 2 | | | | | | | | | 0.01 | 0.01 | 0.02 | | | | | | | | | |
| 48 | | | | | | | | | | | | 139 | 116 | 26 | 1 | | | | | | | | | 0.01 | 0.01 | 0.04 | | | | | | | | | |
| 49 | | | | | | | | | | | | 134 | 117 | 39 | 1 | | | | | | | | | 0.01 | 0.01 | 0.04 | | | | | | | | | |
| 50 | | | | | | | | | | | | 140 | 100 | 15 | 1 | | | | | | | | | 0.00 | 0.00 | 0.03 | | | | | | | | | |
| 51 | | | | | | | | | | | | 150 | 99 | 41 | 4 | | | | | | | | | 0.01 | 0.01 | 0.05 | | | | | | | | | |
| 52 | | | | | | | | | | | | 150 | 99 | 41 | 4 | | | | | | | | | 0.01 | 0.01 | 0.05 | | | | | | | | | |
| 合計 | | | | | | | | | | | | 33,812 | 12,473 | 8,356 | 63 | | | | | | | | | 1.62 | 0.79 | 4.13 | | | | | | | | | |
| 注 | 2003年の全国患者報告数及び定点あたり報告数は、各週の還元データを転記したものであり、確定値とは異なります。 | | | | | | | | | | | | | | | | | | | | | | | | | | | | | | | | | | |

流行性耳下腺炎

2003年の患者報告数は467人(定点当たり12.0人/年)であった。本疾患は2~3年の流行期と1~2年の非流行期が繰り返されており、本年は2001年(4,657人)から2002年(3,258人)の流行期後の非流行期に当たり、患者報告数が大幅に減少した。地域的には大洲地区(定点当たり28.0人/年)伊予三島地区(定点当たり20.3人/年)宇和島地区(定点当たり19.0人/年)が多かったが、散発に留まった。年齢別では2歳から6歳児が全体の70.0%を占めていた。

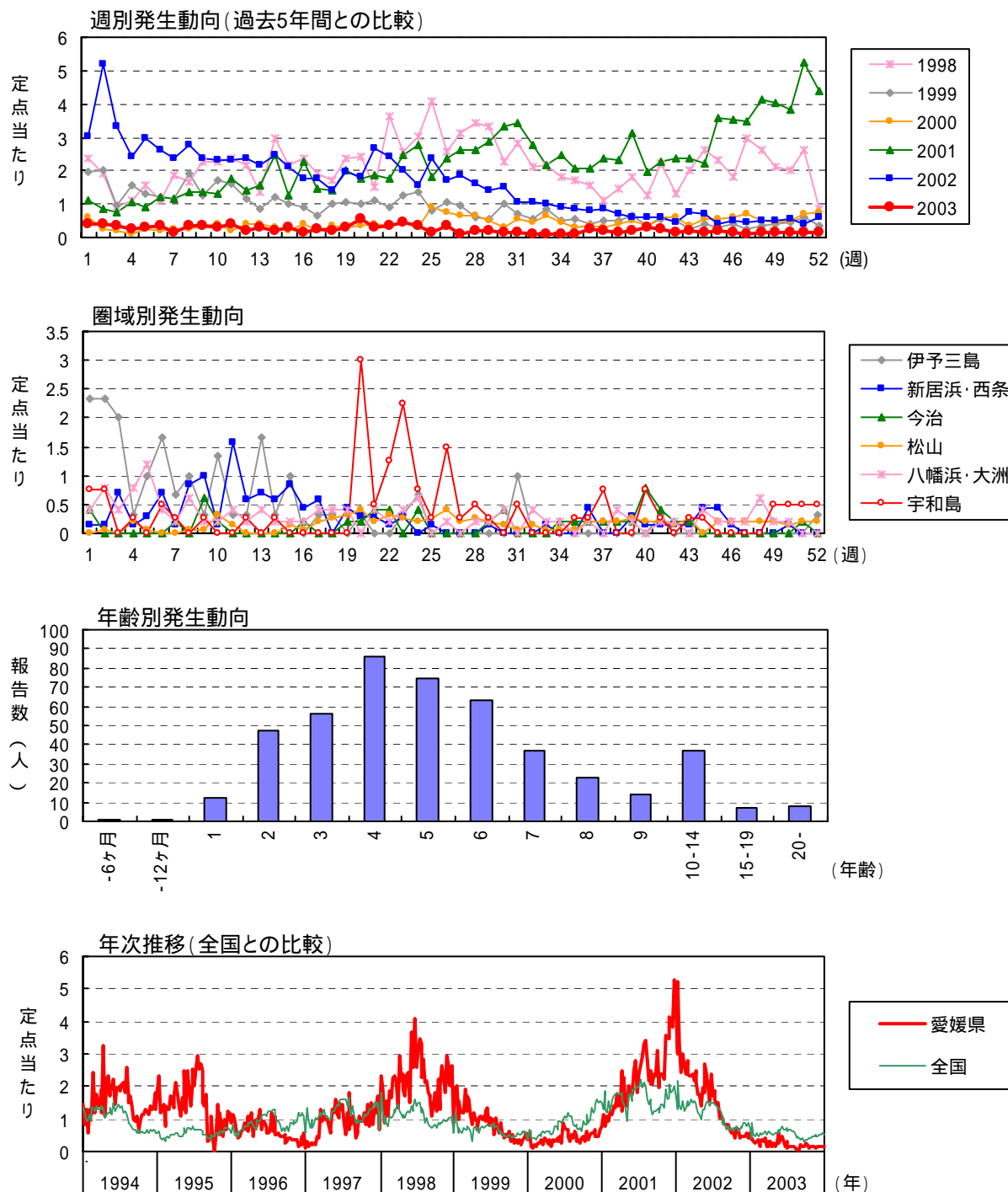

RSウイルス感染症

本疾患は2003年11月の法改正に伴い、新たに小児科定点対象疾患に追加された。2003年第45週以降の患者報告数は25人で、39定点のうち、松山市の3定点から23人、今治地区と大洲地区の各1定点から1人ずつの報告であった。

流行性耳下腺炎

| 月 週 | 患者報告数 | | | | | | | | | | | | | | | | | | | | 定点あたり報告数 | | | | | | |
|-----|------------|-----|------|------|-----|------|----|-------|-------|-------|-------|--------|---------|---------|--------|--------|-------|--------|--------|--------|----------|---------|--------|--------|--------|------|------|
| | 2003年 保健所別 | | | | | | | | | | | | 愛媛県 | | | | | | | | 全 国 | | | | | | |
| | 伊予三島 | 新居浜 | 西条中央 | 今治中央 | 松山市 | 松山中央 | 大洲 | 八幡浜中央 | 宇和島中央 | 2003 | 2002 | 2001 | 伊予三島 | 新居浜 | 西条中央 | 今治中央 | 松山市 | 松山中央 | 大洲 | 八幡浜中央 | 宇和島中央 | 2003 | 2002 | 2001 | 2003 | 2002 | 2001 |
| 1 | 7 | 1 | 1 | 2 | 2 | 1 | 1 | 3 | 15 | 118 | 44 | 1,146 | 3,786 | 3,807 | 2,33 | 0.25 | 0.40 | 0.10 | 1.00 | 0.75 | 0.38 | 3.03 | 1.13 | 0.39 | 1.26 | 1.27 | |
| 2 | 7 | 1 | 2 | 3 | 3 | 4 | 2 | 3 | 16 | 203 | 34 | 2,674 | 6,519 | 5,552 | 2,33 | 0.25 | | 2.00 | 2.00 | 0.75 | 0.41 | 5.21 | 0.87 | 0.88 | 2.15 | 1.84 | |
| 3 | 6 | 2 | 3 | 3 | 1 | 2 | 2 | 2 | 13 | 130 | 30 | 1,640 | 4,189 | 3,839 | 2,00 | 0.50 | 1.00 | 1.00 | 2.00 | 0.25 | 0.33 | 3.33 | 0.77 | 0.54 | 1.38 | 1.27 | |
| 4 | 1 | 1 | 1 | 1 | 3 | 4 | 4 | 1 | 10 | 95 | 42 | 1,351 | 3,849 | 3,507 | 0.33 | 0.25 | 0.30 | 2.00 | 0.25 | 0.25 | 0.26 | 2.44 | 1.08 | 0.44 | 1.27 | 1.16 | |
| 5 | 3 | 1 | 1 | 1 | 1 | 6 | 6 | | 12 | 117 | 36 | 1,691 | 4,732 | 4,515 | 1.00 | 0.25 | 0.10 | 3.00 | 0.31 | 0.31 | 0.31 | 3.00 | 0.92 | 0.56 | 1.56 | 1.50 | |
| 6 | 5 | 2 | 3 | 3 | 1 | 2 | 2 | 2 | 14 | 102 | 48 | 1,349 | 3,808 | 3,786 | 1.67 | 0.50 | | 1.00 | 0.50 | 0.50 | 0.36 | 2.62 | 1.23 | 0.44 | 1.25 | 1.25 | |
| 7 | 2 | 1 | 1 | 1 | 1 | 1 | 1 | 1 | 6 | 92 | 45 | 1,546 | 4,017 | 4,645 | 0.67 | 0.25 | 0.20 | 0.50 | 0.25 | 0.25 | 0.15 | 2.36 | 1.15 | 0.51 | 1.32 | 1.54 | |
| 8 | 3 | 1 | 5 | 5 | 1 | 3 | 3 | | 13 | 109 | 53 | 1,706 | 4,615 | 5,136 | 1.00 | 0.25 | 0.10 | 1.50 | 1.50 | 1.70 | 0.35 | 2.79 | 1.36 | 0.56 | 1.52 | 1.70 | |
| 9 | 1 | 5 | 2 | 3 | 1 | 1 | 1 | 1 | 14 | 92 | 54 | 1,557 | 4,154 | 5,095 | 0.33 | 1.25 | 0.60 | 0.50 | 0.25 | 0.25 | 0.36 | 2.36 | 1.38 | 0.51 | 1.37 | 1.69 | |
| 10 | 4 | 1 | 1 | 1 | 5 | 1 | 1 | 1 | 12 | 91 | 52 | 1,755 | 4,395 | 5,230 | 1.33 | 0.25 | 0.20 | 0.50 | 0.50 | 0.31 | 2.33 | 1.33 | 0.58 | 1.45 | 1.73 | | |
| 11 | 1 | 5 | 6 | 6 | 2 | 1 | 1 | 1 | 16 | 91 | 68 | 1,890 | 4,763 | 5,358 | 0.33 | 1.25 | 0.20 | 0.50 | 0.50 | 0.41 | 2.33 | 1.74 | 0.62 | 1.57 | 1.77 | | |
| 12 | 1 | 3 | 1 | 1 | 1 | 1 | 1 | 1 | 7 | 92 | 55 | 1,574 | 4,422 | 5,261 | 0.33 | 0.75 | 0.33 | 0.50 | 0.25 | 0.18 | 2.36 | 1.41 | 0.52 | 1.46 | 1.74 | | |
| 13 | 5 | 4 | 1 | 1 | 3 | 2 | 2 | 1 | 12 | 84 | 61 | 1,839 | 4,667 | 5,236 | 1.67 | 1.00 | 0.33 | 1.00 | 0.31 | 0.31 | 2.15 | 1.56 | 0.60 | 1.54 | 1.73 | | |
| 14 | 1 | 2 | 2 | 2 | 2 | 1 | 1 | 1 | 7 | 97 | 97 | 1,879 | 4,383 | 5,363 | 0.33 | 0.50 | 0.67 | 0.50 | 0.25 | 0.18 | 2.49 | 2.49 | 0.62 | 1.44 | 1.78 | | |
| 15 | 3 | 4 | 2 | 2 | 2 | 2 | 2 | | 12 | 82 | 49 | 1,759 | 4,129 | 4,788 | 1.00 | 1.00 | 0.67 | 0.50 | 0.50 | 0.31 | 2.10 | 1.26 | 0.58 | 1.36 | 1.58 | | |
| 16 | 1 | 1 | 2 | 1 | 1 | 1 | 1 | 1 | 6 | 88 | 89 | 1,607 | 3,612 | 4,282 | 0.25 | 0.67 | 0.20 | 0.50 | 0.25 | 0.15 | 1.74 | 2.28 | 0.53 | 1.19 | 1.42 | | |
| 17 | 1 | 2 | 2 | 2 | 2 | 3 | 3 | 3 | 10 | 68 | 57 | 1,611 | 3,395 | 4,076 | 0.33 | 0.50 | 0.67 | 1.00 | 0.31 | 0.26 | 1.74 | 1.46 | 0.53 | 1.12 | 1.35 | | |
| 18 | 1 | 1 | 3 | 3 | 3 | 2 | 2 | 3 | 7 | 55 | 55 | 1,649 | 2,939 | 2,878 | 0.33 | | 0.30 | 1.00 | 0.20 | 0.18 | 1.41 | 1.41 | 0.54 | 0.97 | 0.96 | | |
| 19 | | 1 | 3 | 1 | 3 | 2 | 2 | 2 | 11 | 77 | 79 | 1,701 | 3,942 | 5,320 | 0.20 | 0.20 | 0.30 | 1.00 | 0.28 | 0.28 | 1.97 | 2.03 | 0.56 | 1.30 | 1.76 | | |
| 20 | 1 | 1 | 1 | 1 | 3 | 3 | 3 | 12 | 22 | 71 | 68 | 2,000 | 3,932 | 5,288 | 0.33 | 0.25 | 0.30 | 0.60 | 3.00 | 0.56 | 1.82 | 1.74 | 0.66 | 1.29 | 1.75 | | |
| 21 | | 2 | 2 | 2 | 3 | 2 | 2 | 2 | 11 | 104 | 72 | 1,763 | 4,009 | 4,564 | 0.50 | 0.50 | 0.40 | 1.00 | 0.50 | 0.28 | 2.67 | 1.85 | 0.58 | 1.32 | 1.51 | | |
| 22 | 2 | 1 | 1 | 2 | 3 | 2 | 1 | 5 | 14 | 95 | 69 | 2,021 | 4,549 | 5,717 | 0.25 | 0.40 | 0.30 | 0.50 | 1.25 | 0.36 | 2.44 | 1.77 | 0.66 | 1.50 | 1.89 | | |
| 23 | 1 | 2 | 2 | 3 | 3 | 1 | 1 | 9 | 18 | 78 | 96 | 2,347 | 4,679 | 5,511 | 0.33 | 0.50 | 0.30 | 0.50 | 0.25 | 0.46 | 2.00 | 2.46 | 0.77 | 1.54 | 1.82 | | |
| 24 | 2 | 1 | 1 | 2 | 2 | 1 | 2 | 3 | 13 | 61 | 109 | 2,020 | 4,185 | 5,807 | 0.67 | 0.40 | 0.20 | 1.00 | 0.75 | 0.33 | 1.56 | 2.79 | 0.66 | 1.38 | 1.92 | | |
| 25 | 1 | 1 | 1 | 1 | 1 | 3 | 1 | 1 | 6 | 92 | 71 | 2,079 | 4,455 | 5,862 | 0.25 | 0.25 | 0.10 | 0.60 | 0.25 | 0.15 | 2.36 | 1.82 | 0.68 | 1.47 | 1.94 | | |
| 26 | 4 | 4 | 1 | 6 | 6 | 1 | 1 | 6 | 13 | 67 | 93 | 2,256 | 4,465 | 5,952 | 1.00 | 0.40 | 0.60 | 0.50 | 1.50 | 0.33 | 1.72 | 2.38 | 0.74 | 1.47 | 1.97 | | |
| 27 | 1 | 1 | 1 | 1 | 1 | 2 | 1 | 1 | 4 | 73 | 103 | 1,970 | 4,252 | 6,465 | | | 0.10 | 0.40 | 0.25 | 0.10 | 1.87 | 2.64 | 0.65 | 1.40 | 2.14 | | |
| 28 | 1 | 1 | 1 | 1 | 1 | 3 | 1 | 2 | 7 | 62 | 102 | 2,103 | 4,321 | 6,671 | 0.33 | 0.20 | 0.10 | 0.60 | 0.50 | 0.18 | 1.59 | 2.62 | 0.69 | 1.42 | 2.21 | | |
| 29 | | 1 | 1 | 1 | 1 | 1 | 1 | 1 | 7 | 56 | 113 | 2,011 | 4,238 | 5,841 | 0.33 | 0.20 | 0.10 | 0.40 | 0.25 | 0.18 | 1.44 | 2.90 | 0.66 | 1.39 | 1.93 | | |
| 30 | | 1 | 1 | 2 | 2 | 2 | 2 | 2 | 6 | 59 | 129 | 1,814 | 4,025 | 6,364 | 0.25 | 0.40 | 0.40 | 0.50 | 0.25 | 0.15 | 1.51 | 3.31 | 0.60 | 1.32 | 2.11 | | |
| 31 | 3 | | 1 | 2 | 3 | 2 | 1 | 2 | 6 | 41 | 133 | 1,878 | 3,908 | 6,126 | 1.00 | 0.40 | 0.20 | 0.50 | 0.50 | 0.15 | 1.05 | 3.41 | 0.62 | 1.28 | 2.03 | | |
| 32 | | | | 2 | 2 | 1 | 1 | 1 | 4 | 42 | 109 | 1,613 | 3,615 | 4,873 | | | 0.20 | 0.50 | 0.33 | 0.10 | 1.08 | 2.79 | 0.53 | 1.20 | 1.62 | | |
| 33 | | 1 | | 1 | 1 | 1 | 1 | 1 | 3 | 39 | 85 | 1,246 | 2,526 | 4,381 | 0.25 | 0.20 | 0.10 | 0.50 | 0.25 | 0.08 | 1.00 | 2.18 | 0.42 | 0.85 | 1.46 | | |
| 34 | | | | 1 | 1 | 1 | 1 | 1 | 3 | 35 | 96 | 1,486 | 3,061 | 4,737 | | | 0.20 | 0.50 | 0.08 | 0.25 | 0.90 | 2.46 | 0.49 | 1.01 | 1.57 | | |
| 35 | | | | 1 | 1 | 1 | 1 | 1 | 3 | 33 | 81 | 1,185 | 2,502 | 4,074 | 1.00 | 0.20 | 0.20 | 0.50 | 0.25 | 0.08 | 0.85 | 2.08 | 0.37 | 0.82 | 1.35 | | |
| 36 | 2 | 2 | 1 | 1 | 1 | 2 | 1 | 1 | 9 | 32 | 77 | 1,145 | 2,172 | 3,363 | 0.50 | 0.25 | 0.10 | 0.40 | 0.25 | 0.23 | 0.82 | 2.08 | 0.36 | 0.66 | 1.11 | | |
| 37 | | 1 | 1 | 2 | 2 | 1 | 1 | 3 | 7 | 33 | 92 | 1,251 | 2,258 | 3,772 | 0.33 | 0.25 | 0.20 | 0.50 | 0.75 | 0.18 | 0.85 | 2.36 | 0.41 | 0.74 | 1.25 | | |
| 38 | | | | 1 | 1 | 2 | 1 | 1 | 6 | 27 | 90 | 968 | 1,969 | 3,734 | | | 0.20 | 0.40 | 0.33 | 0.15 | 0.69 | 2.31 | 0.32 | 0.65 | 1.24 | | |
| 39 | | 2 | | 1 | 2 | 2 | 1 | 1 | 8 | 23 | 122 | 1,130 | 1,965 | 3,912 | 0.50 | 0.20 | 0.20 | 0.50 | 0.20 | 0.21 | 0.59 | 3.13 | 0.37 | 0.65 | 1.29 | | |
| 40 | | 1 | | 4 | 4 | 3 | 1 | 3 | 11 | 23 | 77 | 1,145 | 2,172 | 3,363 | | | 0.80 | 0.60 | 0.75 | 0.28 | 0.59 | 1.97 | 0.38 | 0.71 | 1.32 | | |
| 41 | 1 | 1 | 1 | 2 | 2 | 1 | 1 | 1 | 9 | 24 | 89 | 1,087 | 1,933 | 3,659 | 0.33 | 0.25 | 0.40 | 0.50 | 0.25 | 0.23 | 0.62 | 2.28 | 0.36 | 0.64 | 1.22 | | |
| 42 | | 1 | 1 | 1 | 1 | 2 | 1 | 1 | 5 | 17 | 92 | 1,211 | 2,267 | 4,255 | 0.25 | 0.20 | 0.40 | 0.50 | 0.13 | 0.13 | 0.44 | 2.36 | 0.40 | 0.75 | 1.41 | | |
| 43 | | 1 | 1 | 1 | 2 | 2 | 1 | 1 | 7 | 29 | 92 | 1,254 | 2,320 | 4,348 | 0.25 | 0.20 | 0.20 | 0.40 | 0.25 | 0.18 | 0.74 | 2.36 | 0.41 | 0.76 | 1.44 | | |
| 44 | 3 | 3 | | 3 | 3 | 1 | 1 | 1 | 6 | 27 | 87 | 1,336 | 1,939 | 3,951 | 0.75 | 0.25 | 0.20 | 0.50 | 0.25 | 0.15 | 0.69 | 2.23 | 0.44 | 0.64 | 1.31 | | |
| 45 | 2 | 1 | | 1 | 1 | 3 | 1 | | 7 | 16 | 140 | 1,397 | 2,045 | 5,769 | 0.50 | 0.33 | 0.60 | 0.50 | 0.18 | 0.41 | 3.59 | 0.46 | 0.67 | 1.91 | | | |
| 46 | | 1 | | | 3 | 1 | 1 | | 5 | 19 | 137 | 1,533 | 2,335 | 4,734 | 0.25 | 0.20 | 0.60 | 0.50 | 0.13 | 0.49 | 3.51 | 0.50 | 0.77 | 1.57 | 1.83 | | |
| 47 | | | | | 2 | 1 | 1 | 1 | 4 | 18 | 135 | 1,482 | 2,183 | 4,997 | | | 0.20 | 0.20 | 0.33 | 0.10 | 0.46 | 3.46 | 0.49 | 0.72 | 1.65 | | |
| 48 | | | | | 2 | 1 | 3 | | 6 | 19 | 162 | 1,451 | 2,656 | 6,242 | 0.50 | 0.20 | 0.20 | 0.50 | 0.10 | 0.15 | 0.49 | 4.15 | 0.48 | 0.87 | 2.07 | | |
| 49 | | | | | 1 | 2 | 1 | | 6 | 19 | 158 | 1,599 | 2,599 | 5,354 | | | 0.10 | 0.40 | 0.50 | 0.15 | 0.49 | 4.05 | 0.52 | 0.86 | 1.77 | | |
| 50 | | 1 | | | 2 | 1 | 1 | | 6 | 22 | 150 | 1,518 | 2,395 | 5,525 | 0.25 | 0.20 | 0.20 | 0.50 | 0.50 | 0.15 | 0.56 | 3.85 | 0.50 | 0.79 | 1.83 | | |
| 51 | | | | 1 | 1 | 3 | 3 | | 6 | 16 | 205 | 1,727 | 2,624 | 6,056 | 0.20 | 0.20 | 0.60 | 0.50 | 0.30 | 0.15 | 0.41 | 5.26 | 0.57 | 0.86 | 2.00 | | |
| 52 | 1 | | | | 3 | 3 | 3 | | 6 | 23 | 171 | 1,544 | 2,133 | 5,134 | 0.33 | 0.33 | 0.60 | 0.60 | 0.50 | 0.15 | 0.59 | 4.38 | 0.51 | 0.70 | 1.70 | | |
| 合計 | 61 | 61 | 36 | 34 | 69 | 57 | 56 | 76 | 467 | 3,258 | 4,657 | 84,457 | 180,827 | 254,711 | 20,333 | 15,253 | 6,801 | 28,001 | 19,001 | 11,971 | 83,541 | 119,411 | 27,771 | 59,561 | 84,371 | | |

注)2003年の全国患者報告数及び定点あたり報告数は、各週の還元データを転記したものであり、確定値とは異なります。

(3) 眼科定点対象疾患(週報)

急性出血性結膜炎

2003年の患者報告数は22人(定点当たり3.1人/年)で、前年の13人(定点当たり1.9人/年)から1.7倍の増加であった。過去10年間県内で大きな流行は見られず、散発の状態が続いている。

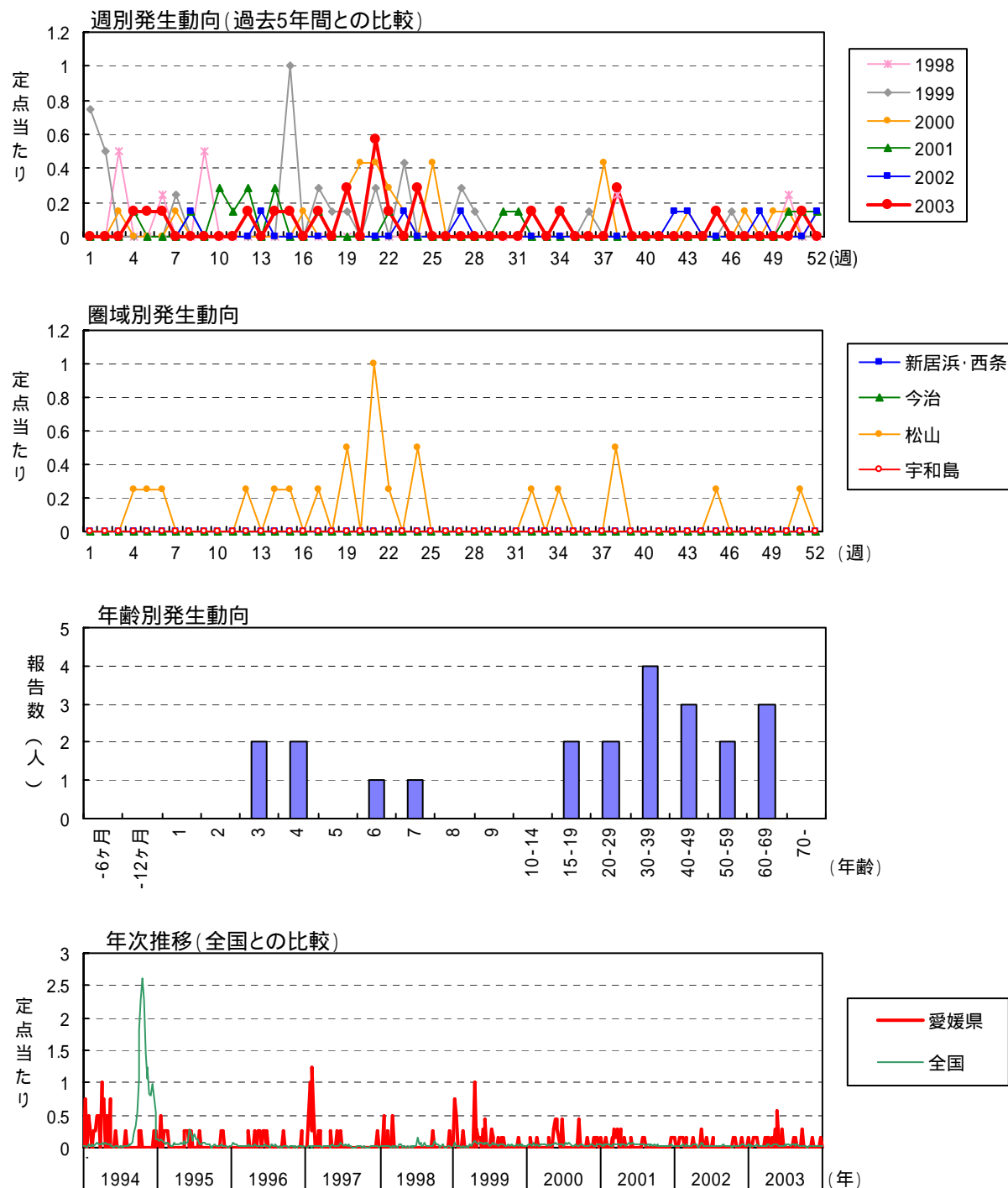

急性出血性結膜炎

| 月 週 | 患者報告数 | | | | | | | | | | | | | 定点あたり報告数 | | | | | |
|--------|------------|------|-----|------|-------|----|-------|-------|-------|------|------|------|------|----------|------|------|------|------|--|
| | 2003年 保健所別 | | | | | | 愛媛県 | | | | | | 全国 | | | | | | |
| | 新居浜 | 今治中央 | 松山市 | 松山中央 | 宇和島中央 | | 2003 | 2002 | 2001 | 2003 | 2002 | 2001 | 2003 | 2002 | 2001 | 2003 | 2002 | 2001 | |
| 1 | | | | | | | 5 | 14 | 18 | | | | | | | 0.01 | 0.02 | 0.03 | |
| 2 | | | | | | | 33 | 17 | 31 | | | | | | | 0.05 | 0.03 | 0.05 | |
| 3 | | | | | | | 22 | 25 | 19 | | | | | | | 0.03 | 0.04 | 0.03 | |
| 4 | | | 1 | | | 1 | 18 | 17 | 26 | 1 | | | | | 0.14 | 0.03 | 0.04 | | |
| 5 | | | 1 | | | 1 | 13 | 23 | 33 | 1 | | | | | 0.14 | 0.02 | 0.05 | | |
| 6 | | | 1 | | | 1 | 26 | 29 | 26 | 1 | | | | | 0.14 | 0.04 | 0.04 | | |
| 7 | | | | | | | 21 | 21 | 22 | 1 | | | | | 0.03 | 0.03 | 0.03 | | |
| 8 | | | | | | | 14 | 19 | 20 | 1 | | | | | 0.14 | 0.02 | 0.03 | | |
| 9 | | | | | | | 10 | 30 | 38 | | | | | | 0.02 | 0.05 | 0.06 | | |
| 10 | | | | | | | 13 | 15 | 31 | 2 | | | | | 0.02 | 0.02 | 0.05 | | |
| 11 | | | | | | | 20 | 22 | 28 | 1 | | | | | 0.14 | 0.03 | 0.04 | | |
| 12 | | | 1 | | | 2 | 11 | 19 | 23 | 2 | | | | | 0.29 | 0.02 | 0.04 | | |
| 13 | | | | | | | 13 | 34 | 26 | 1 | | | | | 0.14 | 0.02 | 0.04 | | |
| 14 | | | 1 | | | 2 | 28 | 31 | 23 | 1 | | | | | 0.14 | 0.04 | 0.04 | | |
| 15 | | | 1 | | | 1 | 27 | 28 | 36 | 1 | | | | | 0.04 | 0.04 | 0.06 | | |
| 16 | | | | | | | 23 | 30 | 26 | 1 | | | | | 0.04 | 0.05 | 0.04 | | |
| 17 | | | 1 | | | 1 | 12 | 8 | 34 | 1 | | | | | 0.14 | 0.01 | 0.05 | | |
| 18 | | | | | | | 26 | 16 | 14 | | | | | | 0.04 | 0.03 | 0.02 | | |
| 19 | | | 2 | | | 2 | 25 | 44 | 33 | | | | | | 0.04 | 0.07 | 0.05 | | |
| 20 | | | | | | | 39 | 29 | 45 | | | | | | 0.06 | 0.05 | 0.07 | | |
| 21 | | | 3 | | | 4 | 28 | 22 | 37 | | | | | | 0.04 | 0.03 | 0.06 | | |
| 22 | | | 1 | | | 1 | 21 | 21 | 31 | 1 | | | | | 0.14 | 0.03 | 0.05 | | |
| 23 | | | | | | | 18 | 24 | 43 | | | | | | 0.03 | 0.04 | 0.07 | | |
| 24 | | | 2 | | | 2 | 21 | 10 | 29 | | | | | | 0.03 | 0.02 | 0.05 | | |
| 25 | | | | | | | 17 | 17 | 27 | | | | | | 0.03 | 0.03 | 0.04 | | |
| 26 | | | | | | | 30 | 17 | 32 | | | | | | 0.05 | 0.03 | 0.05 | | |
| 27 | | | | | | 1 | 17 | 14 | 39 | | | | | | 0.03 | 0.02 | 0.06 | | |
| 28 | | | | | | | 34 | 10 | 26 | | | | | | 0.05 | 0.02 | 0.04 | | |
| 29 | | | | | | | 25 | 11 | 28 | | | | | | 0.04 | 0.02 | 0.04 | | |
| 30 | | | | | | 1 | 21 | 16 | 35 | | | | | | 0.14 | 0.03 | 0.06 | | |
| 31 | | | | | | 1 | 28 | 19 | 25 | | | | | | 0.14 | 0.04 | 0.03 | | |
| 32 | | | 1 | | | 1 | 27 | 17 | 19 | | | | | | 0.04 | 0.03 | 0.03 | | |
| 33 | | | | | | | 13 | 10 | 27 | | | | | | 0.02 | 0.02 | 0.04 | | |
| 34 | | | 1 | | | 1 | 27 | 14 | 27 | | | | | | 0.04 | 0.02 | 0.04 | | |
| 35 | | | | | | | 25 | 25 | 16 | | | | | | 0.04 | 0.04 | 0.03 | | |
| 36 | | | | | | | 17 | 15 | 25 | | | | | | 0.03 | 0.02 | 0.04 | | |
| 37 | | | | | | | 13 | 23 | 23 | | | | | | 0.02 | 0.04 | 0.04 | | |
| 38 | | | 2 | | | 2 | 24 | 9 | 31 | | | | | | 0.04 | 0.01 | 0.05 | | |
| 39 | | | | | | | 18 | 11 | 18 | | | | | | 0.03 | 0.02 | 0.03 | | |
| 40 | | | | | | | 18 | 15 | 19 | | | | | | 0.03 | 0.02 | 0.03 | | |
| 41 | | | | | | | 17 | 7 | 14 | | | | | | 0.03 | 0.01 | 0.02 | | |
| 42 | | | | | | 1 | 5 | 15 | 18 | | | | | | 0.14 | 0.01 | 0.02 | | |
| 43 | | | | | | 1 | 12 | 14 | 12 | | | | | | 0.14 | 0.02 | 0.02 | | |
| 44 | | | | | | | 14 | 15 | 15 | | | | | | 0.02 | 0.02 | 0.02 | | |
| 45 | | | 1 | | | 1 | 18 | 16 | 18 | | | | | | 0.03 | 0.03 | 0.03 | | |
| 46 | | | | | | | 15 | 15 | 15 | | | | | | 0.02 | 0.02 | 0.02 | | |
| 47 | | | | | | | 14 | 16 | 22 | | | | | | 0.02 | 0.03 | 0.03 | | |
| 48 | | | | | | 1 | 17 | 31 | 22 | | | | | | 0.03 | 0.05 | 0.03 | | |
| 49 | | | | | | | 17 | 31 | 24 | | | | | | 0.03 | 0.05 | 0.04 | | |
| 50 | | | | | | 1 | 12 | 17 | 25 | | | | | | 0.14 | 0.02 | 0.03 | | |
| 51 | | | | | | 1 | 17 | 20 | 24 | | | | | | 0.14 | 0.03 | 0.04 | | |
| 52 | | | | | | 1 | 17 | 29 | 20 | | | | | | 0.14 | 0.03 | 0.05 | | |
| 合計 | | | 20 | 2 | | 22 | 1,016 | 1,017 | 1,338 | 16 | 13 | 16 | 6.67 | 2.00 | 3.14 | 1.86 | 1.60 | 2.11 | |

注)2003年の全国患者報告数及び定点あたり報告数は、各週の還元データを転記したものであり、確定値とは異なります。

流行性角結膜炎

2003年の患者報告数は1,053人(定点当たり150.4人/年)であり、8月を中心に患者数の増加が見られた。感染症法施行後の患者報告数としては1999年822人、2000年862人、2001年1001人、2002年833人と推移し、2003年が最も多い報告数であった。県内では1995年に報告数931人(定点当たり232.8人/年)の大規模な流行があったが、その後は年間を通じて低いレベルの流行が続いている。

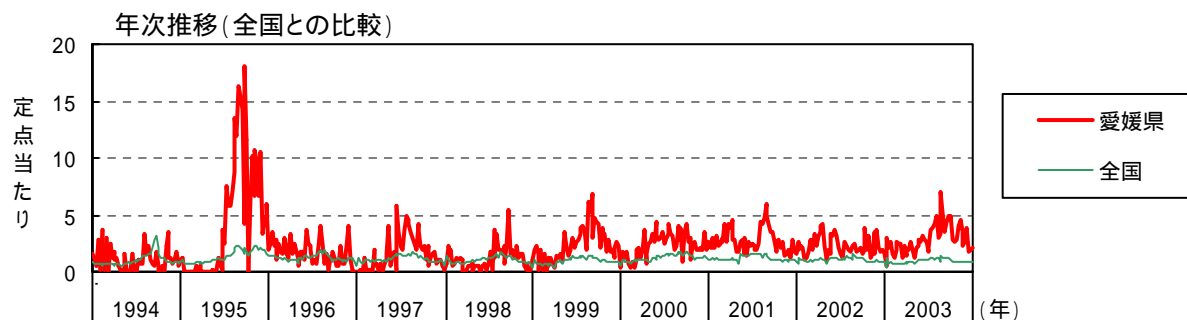
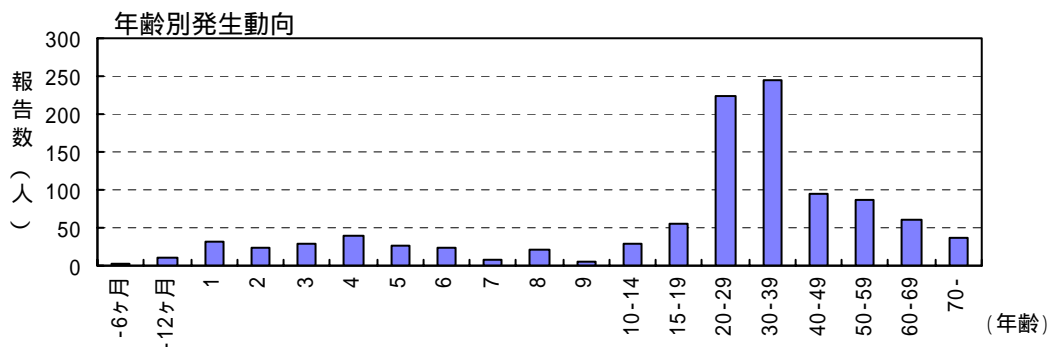
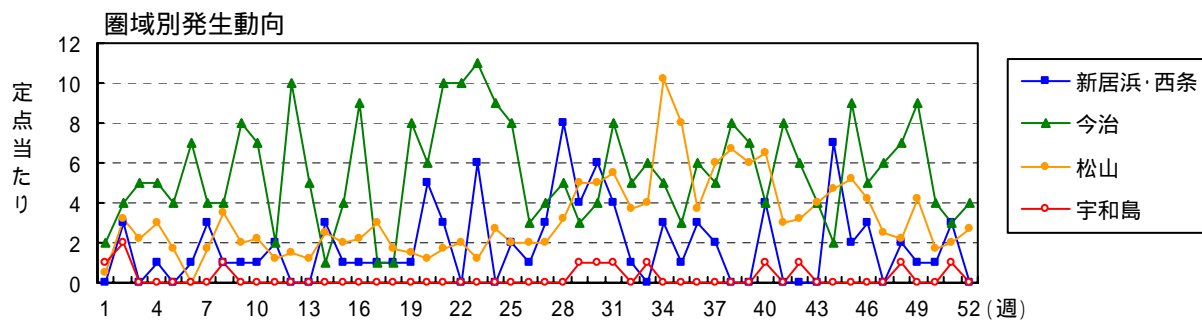
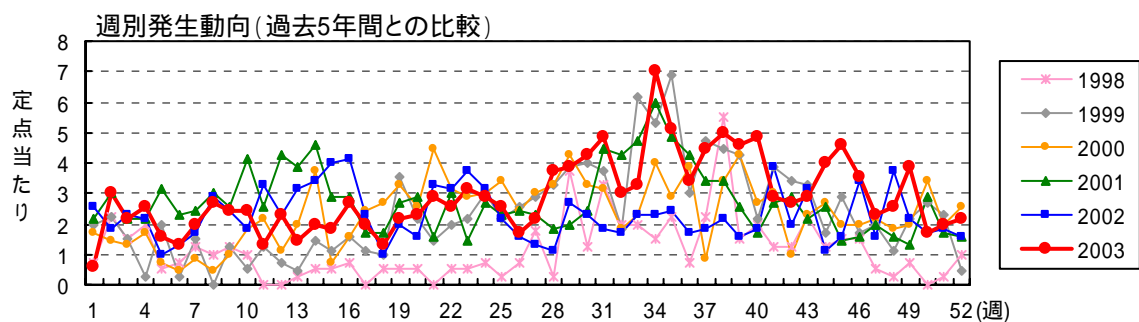

流行性角結膜炎

| 月 | 患者報告数 | | | | | | | | | | 定点あたり報告数 | | | | | | | | | |
|----|-------|------|------|-----|-------|-------|------|-------|--------|--------|----------|-------|------|--------|--------|--------|-------|-------|-------|-------|
| | 愛媛県 | | | | | 全国 | | | | | 愛媛県 | | | | | 全国 | | | | |
| | 2003年 | | 2002 | | 2001 | 2003年 | | 2002 | | 2001 | 2003年 | | 2002 | | 2001 | 2003年 | | 2002 | | 2001 |
| 週 | 新居浜 | 今治中央 | 松山市 | 松山市 | 宇和島中央 | 新居浜 | 今治中央 | 松山市 | 松山市 | 宇和島中央 | 新居浜 | 今治中央 | 松山市 | 松山市 | 宇和島中央 | 新居浜 | 今治中央 | 松山市 | 松山市 | 宇和島中央 |
| 1 | 1 | 1 | 2 | 1 | 4 | 15 | 18 | 15 | 211 | 429 | 660 | | | | | | | | | |
| 2 | 3 | 4 | 13 | 1 | 21 | 13 | 21 | 746 | 780 | 831 | | | | | | | | | | |
| 3 | 1 | 5 | 6 | 3 | 15 | 16 | 15 | 499 | 661 | 731 | | | | | | | | | | |
| 4 | 1 | 5 | 11 | 1 | 18 | 15 | 15 | 563 | 656 | 707 | | | | | | | | | | |
| 5 | 4 | 4 | 7 | 7 | 11 | 7 | 22 | 500 | 618 | 750 | | | | | | | | | | |
| 6 | 1 | 7 | 4 | 1 | 9 | 16 | 16 | 458 | 582 | 723 | | | | | | | | | | |
| 7 | 3 | 4 | 6 | 1 | 14 | 12 | 17 | 425 | 556 | 696 | | | | | | | | | | |
| 8 | 1 | 4 | 14 | 1 | 19 | 20 | 21 | 451 | 599 | 701 | | | | | | | | | | |
| 9 | 1 | 8 | 8 | 17 | 17 | 17 | 18 | 395 | 589 | 694 | | | | | | | | | | |
| 10 | 1 | 7 | 9 | 17 | 13 | 29 | 423 | 525 | 694 | 694 | | | | | | | | | | |
| 11 | 2 | 2 | 5 | 9 | 9 | 23 | 18 | 428 | 613 | 660 | | | | | | | | | | |
| 12 | 10 | 10 | 6 | 16 | 16 | 30 | 410 | 604 | 676 | 676 | | | | | | | | | | |
| 13 | 5 | 5 | 4 | 10 | 22 | 27 | 523 | 693 | 708 | 708 | | | | | | | | | | |
| 14 | 3 | 1 | 9 | 14 | 24 | 32 | 436 | 721 | 708 | 708 | | | | | | | | | | |
| 15 | 1 | 4 | 7 | 13 | 28 | 20 | 557 | 717 | 635 | 635 | | | | | | | | | | |
| 16 | 1 | 9 | 8 | 19 | 29 | 20 | 515 | 694 | 699 | 699 | | | | | | | | | | |
| 17 | 1 | 1 | 11 | 14 | 16 | 12 | 567 | 654 | 655 | 655 | | | | | | | | | | |
| 18 | 1 | 1 | 7 | 9 | 7 | 12 | 498 | 441 | 447 | 447 | | | | | | | | | | |
| 19 | 1 | 8 | 6 | 15 | 14 | 19 | 577 | 738 | 1,023 | 1,023 | | | | | | | | | | |
| 20 | 5 | 6 | 5 | 16 | 11 | 20 | 645 | 740 | 859 | 859 | | | | | | | | | | |
| 21 | 3 | 10 | 7 | 20 | 23 | 11 | 670 | 740 | 857 | 857 | | | | | | | | | | |
| 22 | 10 | 8 | 8 | 18 | 22 | 21 | 660 | 719 | 846 | 846 | | | | | | | | | | |
| 23 | 6 | 11 | 4 | 22 | 26 | 10 | 680 | 794 | 894 | 894 | | | | | | | | | | |
| 24 | 9 | 9 | 2 | 20 | 22 | 19 | 678 | 790 | 906 | 906 | | | | | | | | | | |
| 25 | 2 | 8 | 8 | 18 | 15 | 16 | 645 | 692 | 944 | 944 | | | | | | | | | | |
| 26 | 1 | 3 | 6 | 12 | 11 | 17 | 691 | 687 | 980 | 980 | | | | | | | | | | |
| 27 | 3 | 4 | 7 | 15 | 9 | 16 | 645 | 689 | 1,038 | 1,038 | | | | | | | | | | |
| 28 | 8 | 5 | 13 | 26 | 8 | 13 | 763 | 713 | 992 | 992 | | | | | | | | | | |
| 29 | 4 | 3 | 19 | 27 | 19 | 14 | 767 | 624 | 963 | 963 | | | | | | | | | | |
| 30 | 6 | 4 | 19 | 30 | 16 | 17 | 705 | 815 | 1,017 | 1,017 | | | | | | | | | | |
| 31 | 4 | 8 | 22 | 34 | 31 | 31 | 794 | 806 | 1,027 | 1,027 | | | | | | | | | | |
| 32 | 1 | 5 | 12 | 21 | 12 | 30 | 777 | 806 | 874 | 874 | | | | | | | | | | |
| 33 | 6 | 16 | 16 | 23 | 16 | 33 | 536 | 626 | 961 | 961 | | | | | | | | | | |
| 34 | 3 | 5 | 40 | 49 | 16 | 42 | 854 | 934 | 1,037 | 1,037 | | | | | | | | | | |
| 35 | 1 | 3 | 30 | 36 | 17 | 34 | 747 | 890 | 863 | 863 | | | | | | | | | | |
| 36 | 3 | 6 | 14 | 24 | 12 | 30 | 748 | 780 | 796 | 796 | | | | | | | | | | |
| 37 | 2 | 5 | 20 | 31 | 13 | 24 | 752 | 820 | 678 | 678 | | | | | | | | | | |
| 38 | 8 | 19 | 8 | 35 | 15 | 24 | 745 | 750 | 699 | 699 | | | | | | | | | | |
| 39 | 7 | 21 | 3 | 32 | 11 | 18 | 697 | 719 | 664 | 664 | | | | | | | | | | |
| 40 | 4 | 4 | 26 | 34 | 13 | 12 | 656 | 663 | 654 | 654 | | | | | | | | | | |
| 41 | 8 | 11 | 1 | 20 | 27 | 19 | 554 | 668 | 621 | 621 | | | | | | | | | | |
| 42 | 6 | 12 | 1 | 19 | 14 | 20 | 512 | 552 | 627 | 627 | | | | | | | | | | |
| 43 | 4 | 11 | 5 | 20 | 22 | 15 | 547 | 592 | 645 | 645 | | | | | | | | | | |
| 44 | 7 | 2 | 17 | 28 | 8 | 18 | 523 | 564 | 529 | 529 | | | | | | | | | | |
| 45 | 2 | 9 | 17 | 32 | 11 | 10 | 535 | 507 | 661 | 661 | | | | | | | | | | |
| 46 | 3 | 5 | 13 | 25 | 24 | 11 | 572 | 595 | 625 | 625 | | | | | | | | | | |
| 47 | 6 | 6 | 9 | 16 | 11 | 14 | 533 | 544 | 610 | 610 | | | | | | | | | | |
| 48 | 2 | 7 | 9 | 18 | 26 | 11 | 509 | 612 | 654 | 654 | | | | | | | | | | |
| 49 | 1 | 9 | 13 | 27 | 15 | 9 | 588 | 581 | 634 | 634 | | | | | | | | | | |
| 50 | 1 | 4 | 7 | 12 | 12 | 20 | 513 | 576 | 702 | 702 | | | | | | | | | | |
| 51 | 3 | 3 | 8 | 14 | 13 | 12 | 524 | 577 | 641 | 641 | | | | | | | | | | |
| 52 | 4 | 4 | 8 | 15 | 11 | 11 | 577 | 534 | 603 | 603 | | | | | | | | | | |
| 合計 | 96 | 288 | 598 | 66 | 5 | 1,053 | 833 | 1,001 | 30,524 | 34,569 | 39,499 | | | | | | | | | |
| | | | | | | | | | 1,85 | 5.54 | 199.33 | 66.00 | 5.00 | 150.43 | 119.00 | 143.00 | 48.09 | 54.53 | 62.30 | |

注)2003年の全国患者報告数及び定点あたり報告数は、各週の週元データを転記したものであり、確定値とは異なります。

(4) 基幹定点対象疾患(週報)

急性脳炎(日本脳炎を除く)

2003年は患者報告がなかった。感染症法施行後に患者報告があったのは、2000年2人、2001年1人であった。なお、本疾患は2003年11月の法改正に伴い、五類全数把握感染症に変更された。

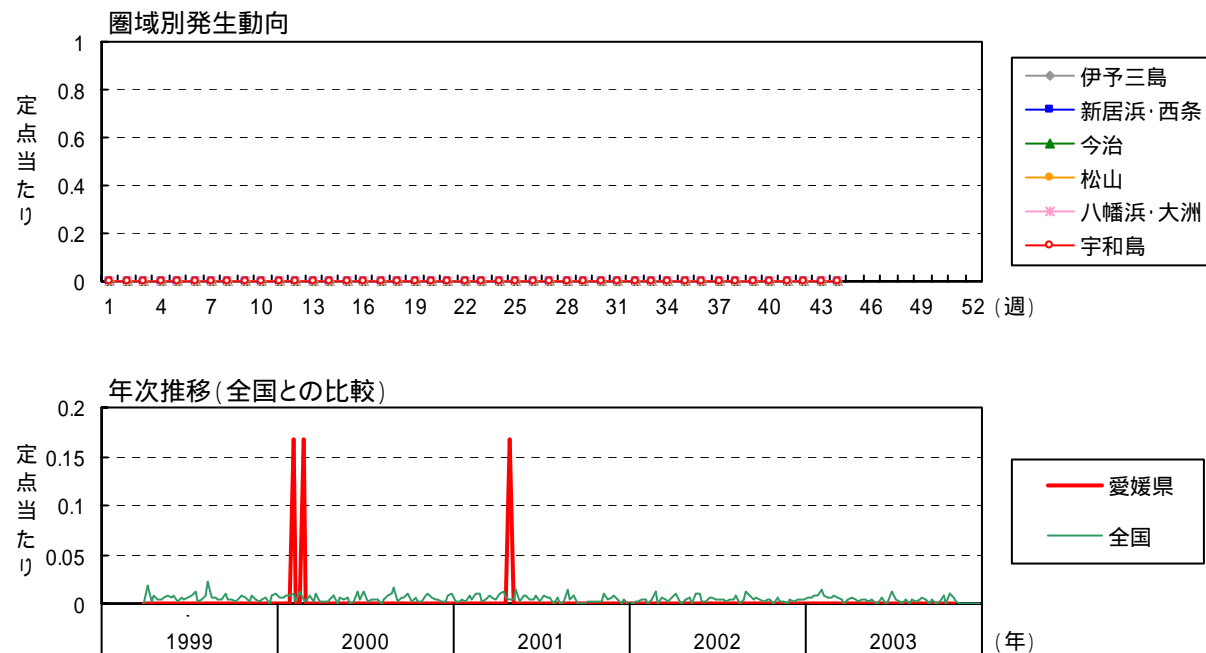

細菌性髄膜炎(真菌性を含む)

2003年の患者報告数は4人であり、年齢分布は5~9歳2人、50歳代2人であった。地域分布は今治地区が3人、伊予三島地区が1人であった。

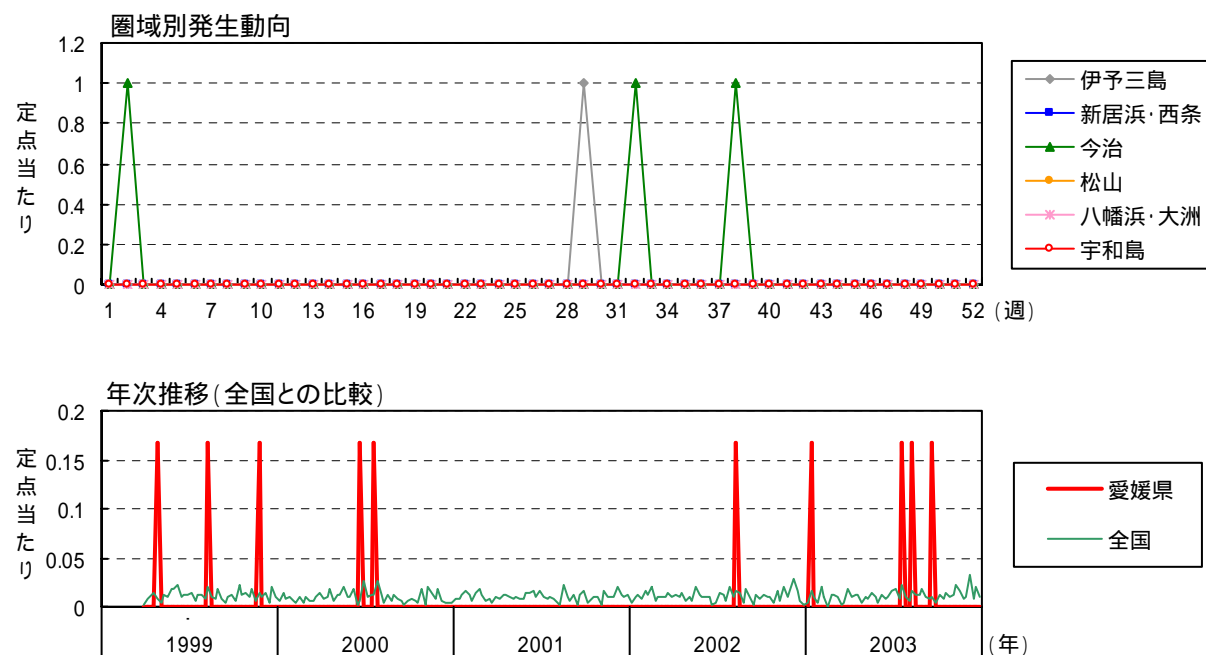

無菌性髄膜炎

2003年の患者報告数は2人であった。1999年6人、2000年57人、2001年18人、2002年44人と推移し、感染症法施行後の患者報告数としては2003年が最も報告数の少ない年であった。本疾患の原因ウイルスとしては、ウイルス検出状況に示すとおりエコーウイルス30型、エンテロウイルス71型、ムンプスウイルスが分離されている。

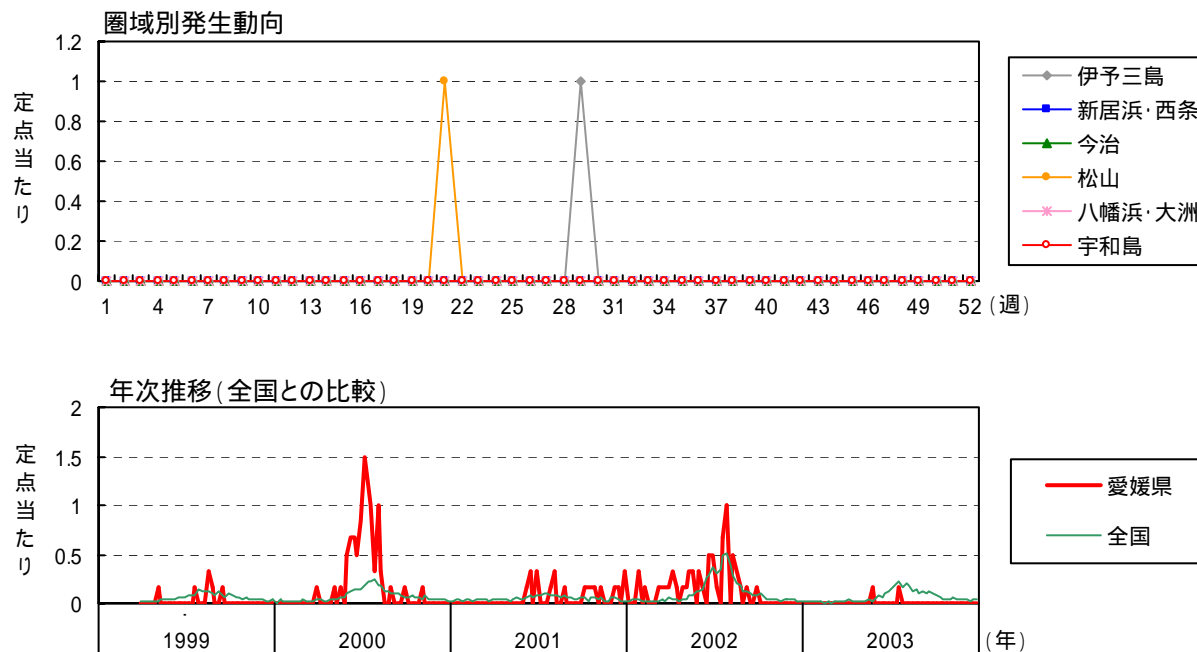

マイコプラズマ肺炎

2001年、2002年はそれぞれ151人、126人と比較的患者報告数の多い年であったが、2003年の患者報告数は64人であり、前年に比べてほぼ半減となった。4～8月にかけて報告数が減少したが9月以降再び増加傾向が見られた。罹患年齢は1～4歳が24人、5～9歳が28人であり、9歳以下が全体の84%を占めていた。

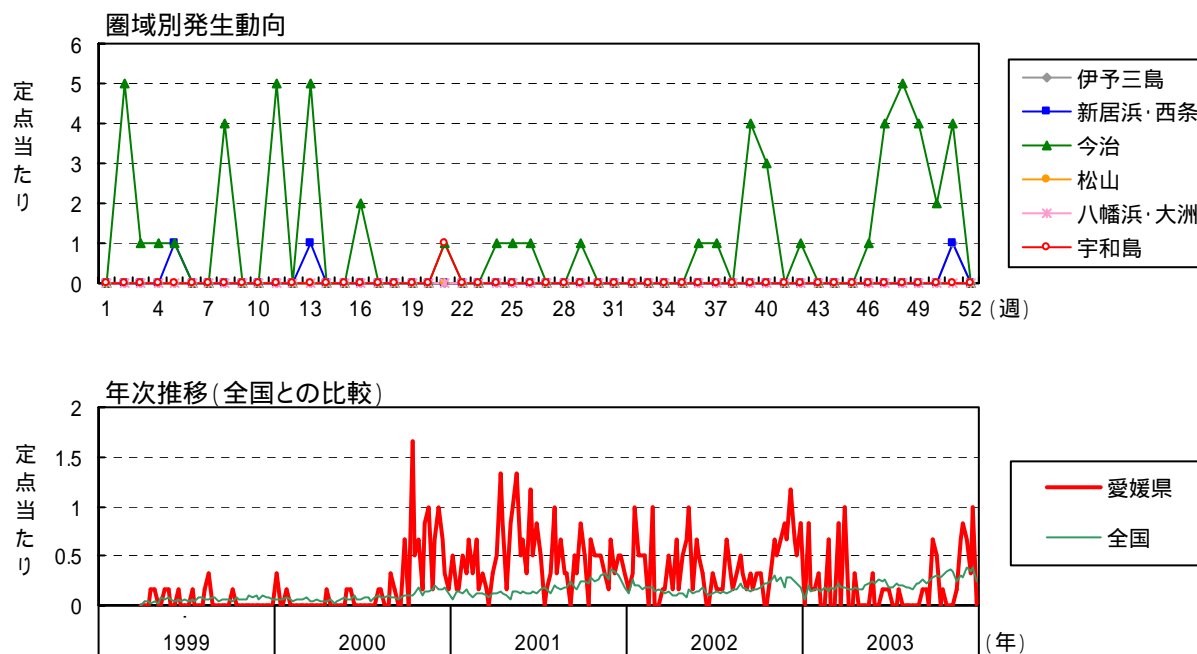

無菌性髄膜炎

マイコプラズマ肺炎

| 月週 | 患者報告数 | | | | | | | | | | 定点あたり報告数 | | | | | | |
|----|------------|-----|------|------|-------|------|-----|------|-------|-------|----------|------|------|------|------|------|------|
| | 2003年 保健所別 | | | | | 愛媛県 | | | | | 全国 | | | | | | |
| | 伊予三島 | 新居浜 | 今治中央 | 松山中央 | 宇和島中央 | 伊予三島 | 新居浜 | 今治中央 | 松山中央 | 宇和島中央 | 2003 | 2002 | 2001 | 2003 | 2002 | 2001 | |
| 1 | | | | | | 8 | 6 | 14 | 18 | 8 | 0.02 | 0.01 | 0.02 | 0.02 | 0.03 | 0.04 | |
| 2 | | | | | | 15 | 16 | 22 | 22 | 11 | 0.02 | 0.03 | 0.05 | 0.02 | 0.03 | 0.04 | |
| 3 | | | | | | 7 | 17 | 14 | 14 | 2 | 0.01 | 0.04 | 0.03 | 0.01 | 0.04 | 0.05 | |
| 4 | | | | | | 6 | 15 | 19 | 19 | | 0.01 | 0.03 | 0.04 | 0.01 | 0.03 | 0.04 | |
| 5 | | | | | | 8 | 14 | 18 | 18 | 1 | 0.02 | 0.03 | 0.04 | 0.00 | 0.03 | 0.02 | |
| 6 | | | | | | 1 | 14 | 10 | 10 | | 0.01 | 0.03 | 0.02 | 0.01 | 0.02 | 0.04 | |
| 7 | | | | | | 7 | 11 | 19 | 19 | | 0.01 | 0.02 | 0.04 | 0.01 | 0.03 | 0.03 | |
| 8 | | | | | | 4 | 14 | 16 | 16 | | 0.02 | 0.03 | 0.03 | 0.01 | 0.03 | 0.03 | |
| 9 | | | | | | 8 | 14 | 17 | 17 | 1 | 0.02 | 0.03 | 0.04 | 0.02 | 0.03 | 0.04 | |
| 10 | | | | | | 10 | 18 | 17 | 17 | 1 | 0.02 | 0.04 | 0.04 | 0.01 | 0.01 | 0.02 | |
| 11 | | | | | | 7 | 7 | 11 | 11 | | 0.01 | 0.01 | 0.02 | 0.01 | 0.01 | 0.02 | |
| 12 | | | | | | 9 | 28 | 16 | 16 | | 0.02 | 0.06 | 0.03 | 0.02 | 0.06 | 0.03 | |
| 13 | | | | | | 15 | 18 | 23 | 23 | 2 | 0.03 | 0.04 | 0.05 | 0.03 | 0.04 | 0.05 | |
| 14 | | | | | | 11 | 23 | 19 | 19 | 1 | 0.02 | 0.05 | 0.04 | 0.02 | 0.05 | 0.04 | |
| 15 | | | | | | 12 | 13 | 18 | 18 | | 0.03 | 0.03 | 0.04 | 0.03 | 0.03 | 0.04 | |
| 16 | | | | | | 7 | 19 | 22 | 22 | | 0.01 | 0.04 | 0.05 | 0.01 | 0.04 | 0.05 | |
| 17 | | | | | | 11 | 27 | 15 | 15 | 1 | 0.02 | 0.06 | 0.03 | 0.02 | 0.06 | 0.03 | |
| 18 | | | | | | 12 | 45 | 23 | 23 | 2 | 0.03 | 0.09 | 0.05 | 0.03 | 0.09 | 0.05 | |
| 19 | | | | | | 16 | 52 | 29 | 29 | 2 | 0.03 | 0.11 | 0.06 | 0.03 | 0.11 | 0.06 | |
| 20 | | | | | | 14 | 59 | 18 | 18 | 1 | 0.03 | 0.12 | 0.04 | 0.03 | 0.12 | 0.04 | |
| 21 | | | | | | 18 | 64 | 20 | 20 | 2 | 0.04 | 0.13 | 0.04 | 0.04 | 0.13 | 0.04 | |
| 22 | | | | | | 34 | 73 | 31 | 31 | 1 | 0.07 | 0.15 | 0.07 | 0.07 | 0.15 | 0.07 | |
| 23 | | | | | | 32 | 135 | 35 | 35 | 2 | 0.28 | 0.07 | 0.07 | 0.33 | 0.07 | 0.07 | |
| 24 | | | | | | 49 | 153 | 27 | 27 | 3 | 0.10 | 0.32 | 0.06 | 0.50 | 0.10 | 0.32 | |
| 25 | | | | | | 77 | 252 | 41 | 41 | 6 | 0.17 | 0.16 | 0.09 | 1.00 | 0.17 | 0.16 | |
| 26 | | | | | | 95 | 176 | 41 | 41 | 3 | 0.11 | 0.37 | 0.09 | 0.50 | 0.11 | 0.37 | |
| 27 | | | | | | 77 | 152 | 38 | 38 | 1 | 0.17 | 0.16 | 0.08 | 0.17 | 0.16 | 0.08 | |
| 28 | | | | | | 97 | 186 | 46 | 46 | | 0.21 | 0.39 | 0.10 | 0.67 | 0.21 | 0.39 | |
| 29 | | | | | | 108 | 246 | 46 | 46 | 4 | 0.23 | 0.52 | 0.10 | 1.00 | 0.23 | 0.52 | |
| 30 | | | | | | 77 | 252 | 41 | 41 | 6 | 0.17 | 0.16 | 0.09 | 1.00 | 0.17 | 0.16 | |
| 31 | | | | | | 45 | 63 | 30 | 30 | 2 | 0.20 | 0.40 | 0.08 | 0.33 | 0.20 | 0.40 | |
| 32 | | | | | | 87 | 158 | 41 | 41 | 3 | 0.50 | 0.33 | 0.09 | 0.50 | 0.50 | 0.33 | |
| 33 | | | | | | 55 | 108 | 33 | 33 | 2 | 0.33 | 0.12 | 0.23 | 0.33 | 0.12 | 0.23 | |
| 34 | | | | | | 68 | 98 | 43 | 43 | 1 | 0.17 | 0.14 | 0.21 | 0.17 | 0.14 | 0.21 | |
| 35 | | | | | | 45 | 63 | 30 | 30 | 2 | 0.10 | 0.13 | 0.06 | 0.33 | 0.10 | 0.13 | |
| 36 | | | | | | 54 | 66 | 31 | 31 | 1 | 0.17 | 0.14 | 0.07 | 0.17 | 0.14 | 0.07 | |
| 37 | | | | | | 51 | 65 | 19 | 19 | | 0.11 | 0.14 | 0.04 | 0.11 | 0.14 | 0.04 | |
| 38 | | | | | | 61 | 47 | 24 | 24 | | 0.13 | 0.10 | 0.05 | 0.13 | 0.10 | 0.05 | |
| 39 | | | | | | 48 | 45 | 33 | 33 | 1 | 0.10 | 0.09 | 0.07 | 0.17 | 0.10 | 0.09 | |
| 40 | | | | | | 38 | 46 | 31 | 31 | 1 | 0.17 | 0.08 | 0.10 | 0.17 | 0.08 | 0.10 | |
| 41 | | | | | | 33 | 35 | 11 | 11 | 1 | 0.17 | 0.07 | 0.02 | 0.17 | 0.07 | 0.02 | |
| 42 | | | | | | 16 | 24 | 30 | 30 | 1 | 0.17 | 0.03 | 0.05 | 0.17 | 0.03 | 0.05 | |
| 43 | | | | | | 24 | 22 | 29 | 29 | 1 | 0.17 | 0.05 | 0.06 | 0.17 | 0.05 | 0.06 | |
| 44 | | | | | | 20 | 18 | 17 | 17 | | 0.04 | 0.04 | 0.04 | 0.04 | 0.04 | 0.04 | |
| 45 | | | | | | 28 | 15 | 31 | 31 | 1 | 0.17 | 0.06 | 0.03 | 0.17 | 0.06 | 0.03 | |
| 46 | | | | | | 17 | 9 | 10 | 10 | | 0.04 | 0.02 | 0.02 | 0.04 | 0.02 | 0.02 | |
| 47 | | | | | | 19 | 16 | 12 | 12 | | 0.04 | 0.03 | 0.03 | 0.04 | 0.03 | 0.03 | |
| 48 | | | | | | 15 | 15 | 24 | 24 | | 0.03 | 0.03 | 0.05 | 0.03 | 0.03 | 0.05 | |
| 49 | | | | | | 19 | 16 | 28 | 28 | 1 | 0.17 | 0.04 | 0.03 | 0.17 | 0.04 | 0.03 | |
| 50 | | | | | | 10 | 24 | 19 | 19 | 1 | 0.17 | 0.02 | 0.05 | 0.17 | 0.02 | 0.05 | |
| 51 | | | | | | 16 | 11 | 13 | 13 | | 0.03 | 0.02 | 0.03 | 0.03 | 0.02 | 0.03 | |
| 52 | | | | | | 17 | 10 | 12 | 12 | 2 | 0.33 | 0.04 | 0.02 | 0.33 | 0.04 | 0.02 | |
| 合計 | 1 | | | | | 2 | 44 | 18 | 1,575 | 2,985 | 1,254 | 0.33 | 7.33 | 3.00 | 3.34 | 6.31 | 2.67 |

| 月週 | 患者報告数 | | | | | | | | | | 定点あたり報告数 | | | | | |
|----|------------|-----|------|------|-------|------|-----|------|------|-------|----------|------|------|------|------|------|
| | 2003年 保健所別 | | | | | 愛媛県 | | | | | 全国 | | | | | |
| | 伊予三島 | 新居浜 | 今治中央 | 松山中央 | 宇和島中央 | 伊予三島 | 新居浜 | 今治中央 | 松山中央 | 宇和島中央 | 2003 | 2002 | 2001 | 2003 | 2002 | 2001 |
| 1 | | | | | | 5 | 1 | 3 | 3 | 1 | 0.17 | 0.33 | 0.17 | 0.17 | 0.33 | 0.17 |
| 2 | | | | | | 1 | 6 | 1 | 1 | 2 | 0.33 | 1.00 | 0.17 | 0.33 | 1.00 | 0.17 |
| 3 | | | | | | 1 | 1 | 3 | 3 | 1 | 0.50 | 0.50 | 0.17 | 0.50 | 0.50 | 0.17 |
| 4 | | | | | | 1 | 1 | 3 | 3 | 2 | 0.50 | 0.33 | 0.16 | 0.50 | 0.33 | 0.16 |
| 5 | | | | | | 1 | 1 | 2 | 2 | 3 | 0.50 | 0.33 | 0.16 | 0.50 | 0.33 | 0.16 |
| 6 | | | | | | 3 | 4 | 3 | 3 | 4 | 0.50 | 0.67 | 0.15 | 0.50 | 0.67 | 0.15 |
| 7 | | | | | | 2 | 4 | 2 | 2 | 2 | 1.00 | 0.67 | 0.15 | 1.00 | 0.67 | 0.15 |
| 8 | | | | | | 4 | 6 | 4 | 4 | 6 | 0.67 | 1.00 | 0.18 | 0.67 | 1.00 | 0.18 |
| 9 | | | | | | 5 | 1 | 1 | 1 | 1 | 0.33 | 0.17 | 0.18 | 0.33 | 0.17 | 0.18 |
| 10 | | | | | | 6 | 2 | 2 | 2 | 2 | 0.50 | 0.50 | 0.14 | 0.50 | 0.50 | 0.14 |
| 11 | | | | | | 7 | 5 | 1 | 1 | 5 | 0.67 | 0.83 | 0.15 | 0.67 | 0.83 | 0.15 |
| 12 | | | | | | 8 | 3 | 3 | 3 | 3 | 0.50 | 0.50 | 0.14 | 0.50 | 0.50 | 0.14 |
| 13 | | | | | | 9 | 6 | 3 | 3 | 3 | 0.67 | 0.83 | 0.15 | 0.67 | 0.83 | 0.15 |
| 14 | | | | | | 7 | 2 | 2 | 2 | 2 | 0.50 | 0.50 | 0.14 | 0.50 | 0.50 | 0.14 |
| 15 | | | | | | 8 | 4 | 4 | 4 | 4 | 0.67 | 1.00 | 0.18 | 0.67 | 1.00 | 0.18 |
| 16 | | | | | | 7 | 5 | 1 | 1 | 5 | 0.33 | 0.17 | 0.18 | 0.33 | 0.17 | 0.18 |
| 17 | | | | | | 8 | 3 | 3 | 3 | 3 | 0.50 | 0.50 | 0.14 | 0.50 | 0.50 | 0.14 |
| 18 | | | | | | 9 | 6 | 3 | 3 | 3 | 0.67 | 0.83 | 0.15 | 0.67 | 0.83 | 0.15 |
| 19 | | | | | | 7 | 2 | 2 | 2 | 2 | 0.50 | 0.50 | 0.14 | 0.50 | 0.50 | 0.14 |
| 20 | | | | | | 8 | 4 | 4 | 4 | 4 | 0.67 | 1.00 | 0.18 | 0.67 | 1.00 | 0.18 |
| 21 | | | | | | 7 | 5 | 1 | 1 | 5 | 0.33 | 0.17 | 0.18 | 0.33 | 0.17 | 0.18 |
| 22 | | | | | | 8 | 3 | 3 | 3 | 3 | 0.50 | 0.50 | 0.14 | 0.50 | 0.50 | 0.14 |
| 23 | | | | | | 9 | 6 | 3 | 3 | 3 | 0.67 | 0.83 | 0.15 | 0.67 | 0.83 | 0.15 |
| 24 | | | | | | 7 | 2 | 2 | 2 | 2 | 0.50 | 0.50 | 0.14 | 0.50 | 0.50 | 0.14 |
| 25 | | | | | | 8 | 4 | 4 | 4 | 4 | 0.67 | 1.00 | 0.18 | 0.67 | 1.00 | 0.18 |
| 26 | | | | | | 7 | 5 | 1 | 1 | 5 | 0.33 | 0.17 | 0.18 | 0.33 | 0.17 | 0.18 |
| 27 | | | | | | 8 | 3 | 3 | 3 | 3 | 0.50 | 0.50 | 0.14 | 0.50 | 0.50 | 0.14 |
| 28 | | | | | | 9 | 6 | 3 | 3 | 3 | 0.67 | 0.83 | 0.15 | 0.67 | 0.83 | 0.15 |
| 29 | | | | | | 7 | 2 | 2 | 2 | 2 | 0.50 | 0.50 | 0.14 | 0.50 | 0.50 | 0.14 |
| 30 | | | | | | 8 | 4 | 4 | 4 | 4 | 0.67 | 1.00 | 0.18 | 0.67 | 1.00 | 0.18 |
| 31 | | | | | | 7 | 5 | 1 | 1 | 5 | 0.33 | 0.17 | 0.18 | 0.33 | 0.17 | 0.18 |
| 32 | | | | | | 8 | 3 | 3 | 3 | 3 | 0.50 | 0.50 | 0.14 | 0.50 | 0.50 | 0.14 |
| 33 | | | | | | 9 | 6 | 3 | 3 | 3 | 0.67 | 0.83 | 0.15 | 0.67 | 0.83 | 0.15 |
| 34 | | | | | | 7 | 2 | 2 | 2 | 2 | 0.50 | 0.50 | 0.14 | 0.50 | 0.50 | 0.14 |
| 35 | | | | | | 8 | 4 | 4 | 4 | 4 | 0.67 | 1.00 | 0.18 | 0.67 | 1.00 | 0.18 |
| 36 | | | | | | 7 | 5 | 1 | 1 | 5 | 0.33 | 0.17 | 0.18 | 0.33 | 0.17 | 0.18 |
| 37 | | | | | | 8 | 3 | 3 | 3 | 3 | 0.50 | 0.50 | 0.14 | 0.50 | 0.50 | 0.14 |
| 38 | | | | | | 9 | 6 | 3 | 3 | 3 | 0.67 | 0.83 | 0.15 | 0.67 | 0.83 | 0.15 |
| 39 | | | | | | 7 | 2 | 2 | 2 | 2 | 0.50 | 0.50 | 0.14 | 0.50 | 0.50 | 0.14 |
| 40 | | | | | | 8 | 4 | 4 | 4 | 4 | 0.67 | 1.00 | 0.18 | 0.67 | 1.00 | 0.18 |
| 41 | | | | | | 7 | 5 | 1 | 1 | 5 | 0.33 | 0.17 | 0.18 | 0.33 | 0.17 | 0.18 |
| 42 | | | | | | 8 | 3 | 3 | 3 | 3 | 0.50 | 0.50 | 0.14 | 0.50 | 0.50 | 0.14 |
| 43 | | | | | | 9 | 6 | 3 | 3 | 3 | 0.67 | 0.83 | 0.15 | 0.67 | 0.83 | 0.15 |
| 44 | | | | | | 7 | 2 | 2 | 2 | 2 | 0.50 | 0.50 | 0.14 | 0.50 | 0.50 | 0.14 |
| 45 | | | | | | 8 | 4 | 4 | 4 | 4 | 0.67 | 1.00 | 0.18 | 0.67 | 1.00 | 0.18 |
| 46 | | | | | | 7 | 5 | 1 | 1 | 5 | 0.33 | 0.17 | 0.18 | 0.33 | 0.17 | 0.18 |
| 47 | | | | | | 8 | | | | | | | | | | |

クラミジア肺炎（オウム病を除く）

1999年の報告開始以降、0～2人の患者報告数で推移しているが、2003年は報告がなかった。

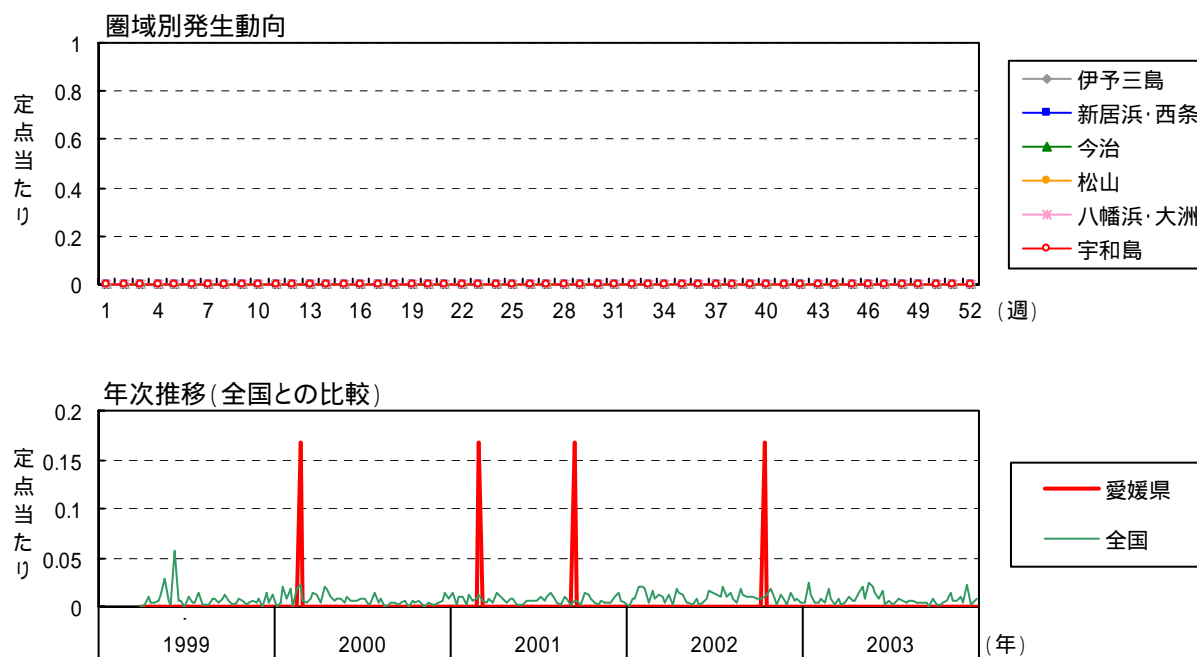

成人麻しん

1999年の報告開始以降、2001年まで県内では患者報告がなかったが、2002年の11人に続いて、2003年は4人の患者報告があった。患者の年齢は18～30歳の若年層であり、3人は東予、1人は南予からの報告であった。これは、2002年10月から2003年の7月にかけて、東予を中心に成人麻しんの流行があったため、全数調査の結果119人の成人麻しん患者が把握された。

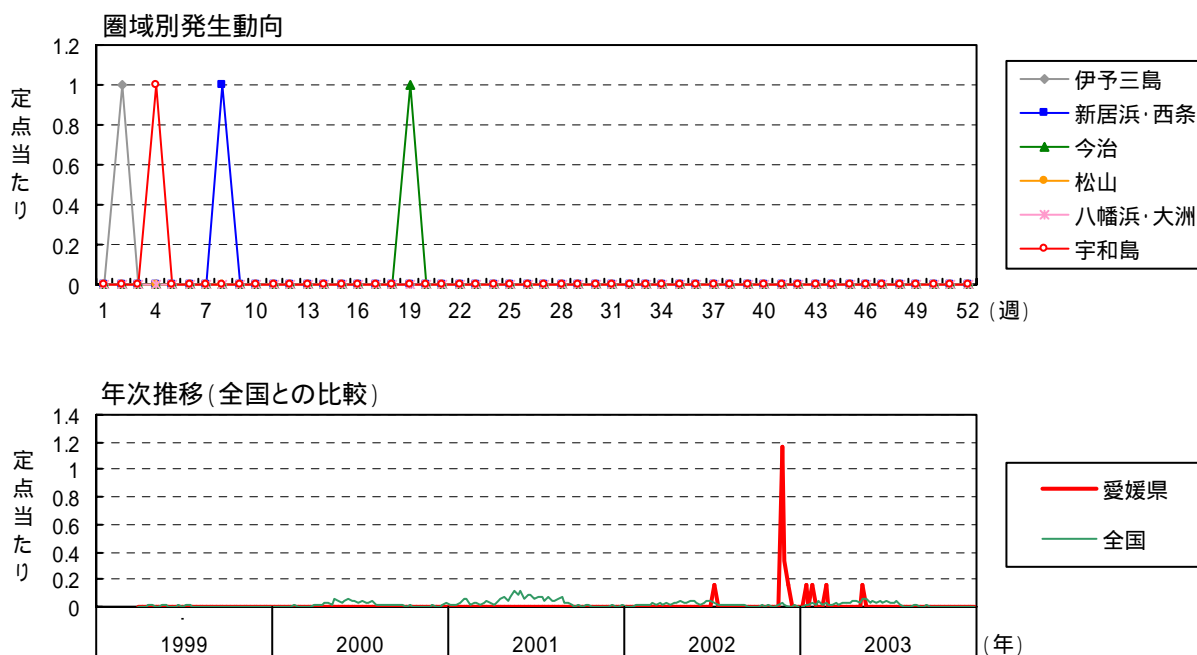

(5) STD 定点対象疾患(月報)

性器クラミジア感染症

患者報告数 286 人のうち、男性が 82 人、女性が 204 人で女性患者が 71.3%を占めていた。男女とも性的活動の活発な 15～35 歳の年齢層に多く、特に女性でその傾向が顕著である。感染症法施行後、患者報告数は 1999 年 313 人、2000 年 354 人、2001 年 324 人、2002 年 403 人と 300～400 人程度で推移していたが、2003 年の夏以降減少傾向を示している。

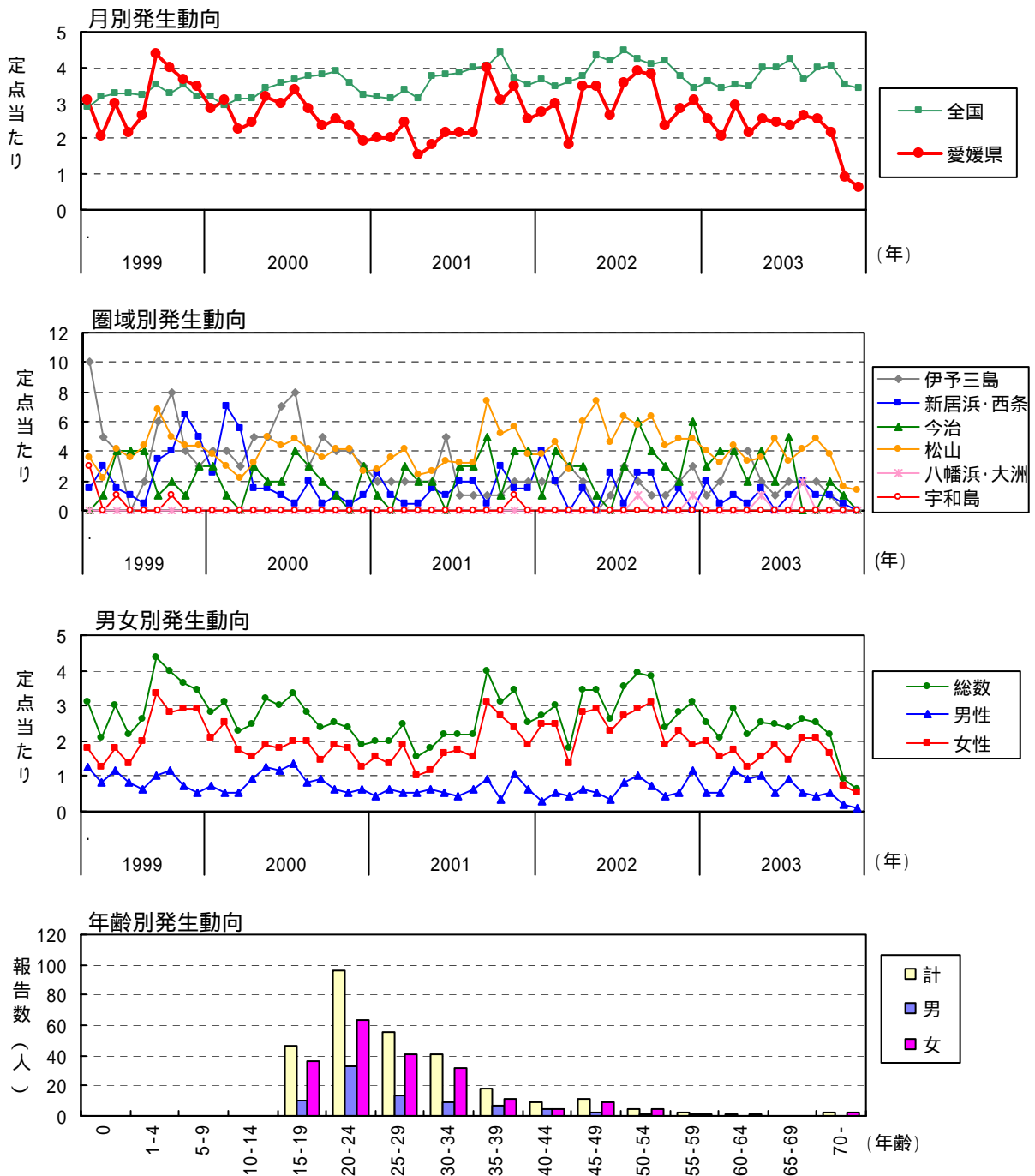

性器ヘルペスウイルス感染症

患者報告数は、1999年70人、2000年63人、2001年51人、2002年41人と減少傾向にあったが、2003年は59人と再び増加した。59人の内訳は男性が34人、女性が25人であり、特に25～29歳の女性が14人で全体の1/4を占めていた。

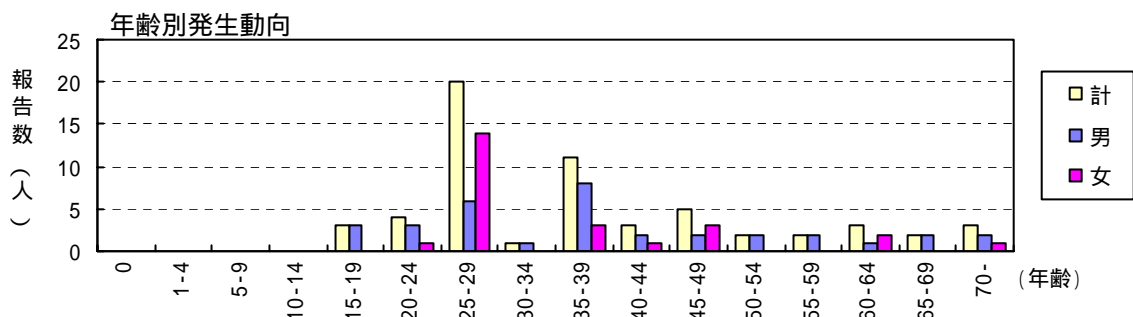
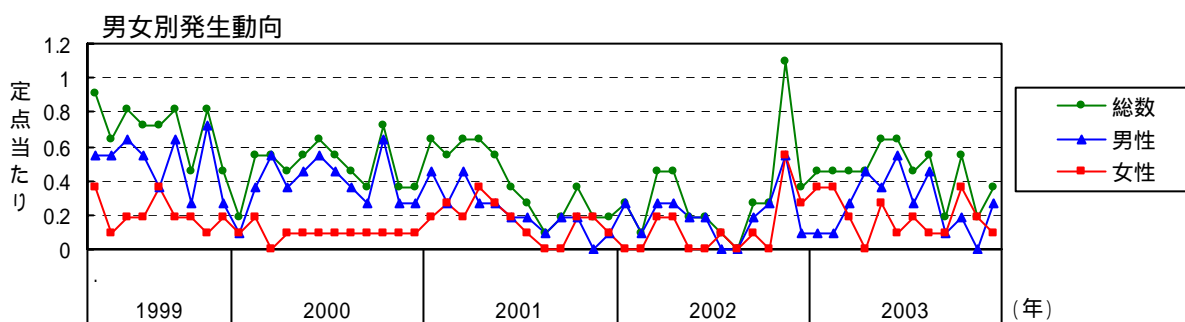
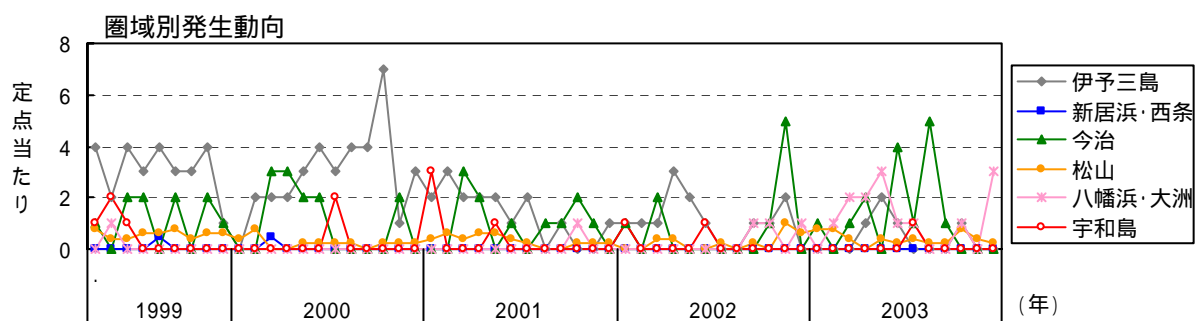
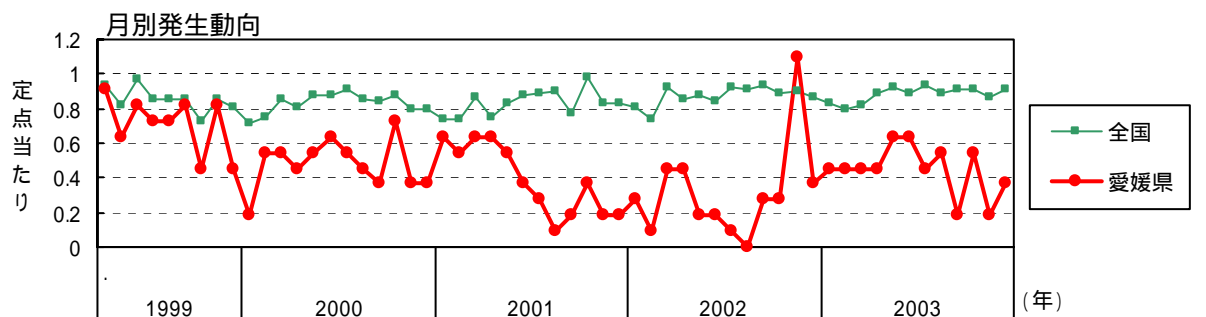

尖圭コンジローマ

患者報告数 57 人のうち、男性が 41 人、女性が 16 人で男性患者が 71.9%を占めていた。患者の年齢分布を見ると、例年は 20-24 歳の区分を中心に 55 歳未満まで徐々に減少する分布をとるが、本年は 40-44 歳の男性において 15 人と最も多くの報告があった。

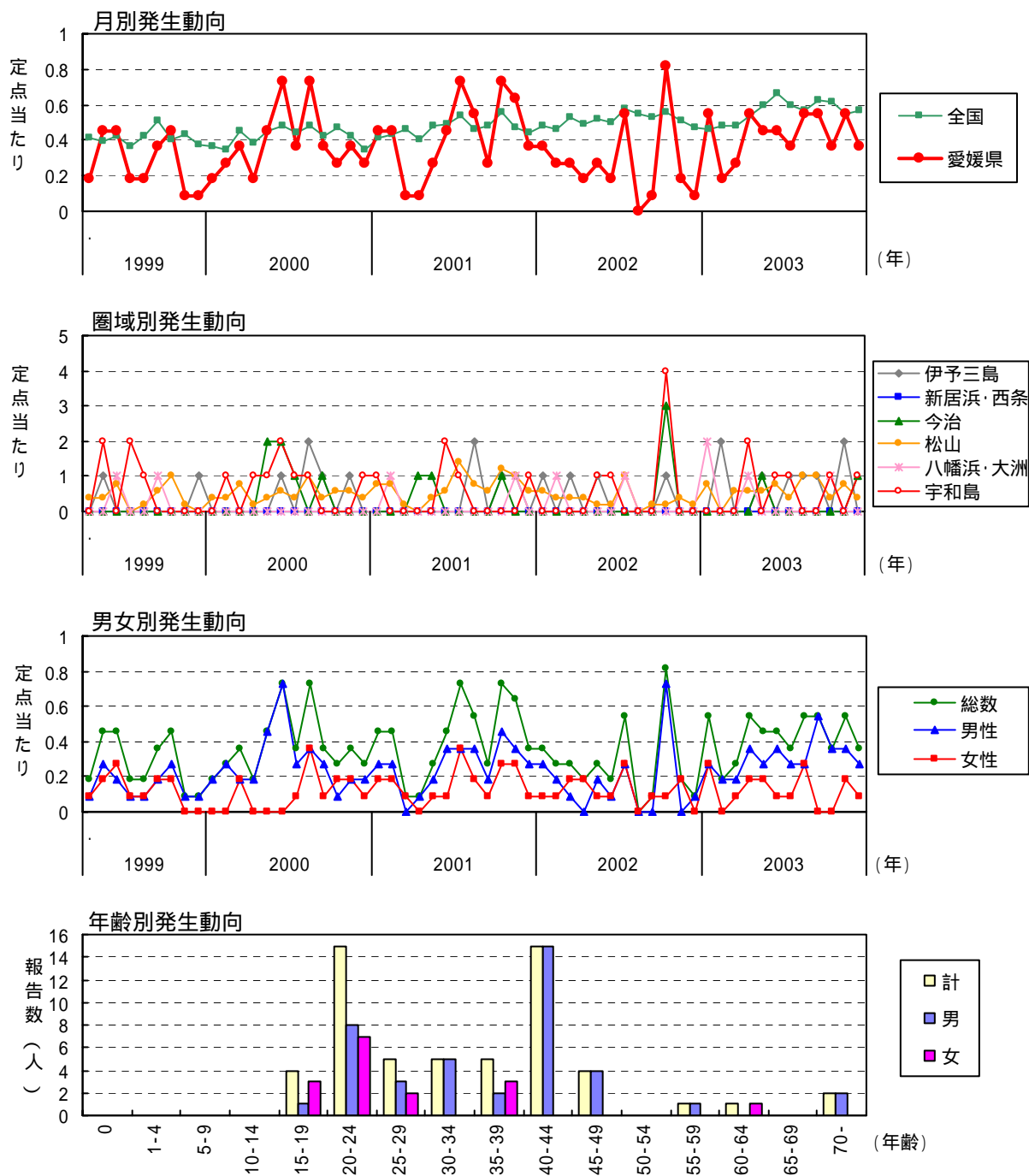

淋菌感染症

2000年以降224人、2001年192人、2002年187人と減少傾向が続いており、2003年の患者報告数140人は過去5年間で最も少ない報告数であった。患者の内訳は、男性125人、女性15人で男性が圧倒的に多く、また、年齢は20歳代及び30歳代が全体の80%を占めていた。

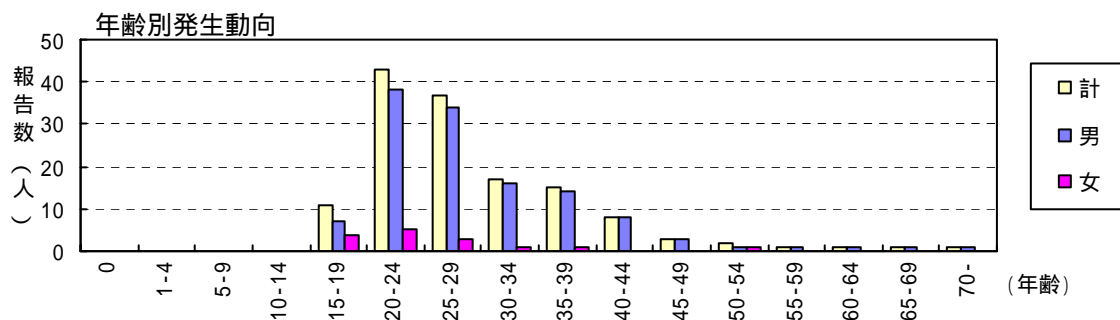
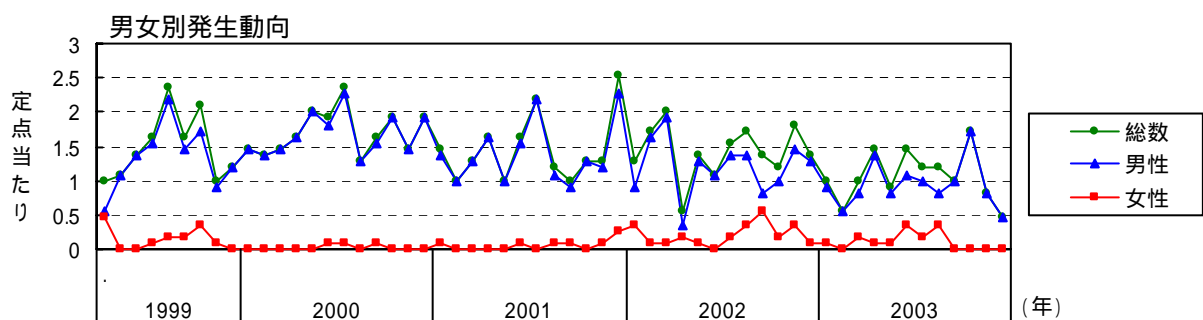
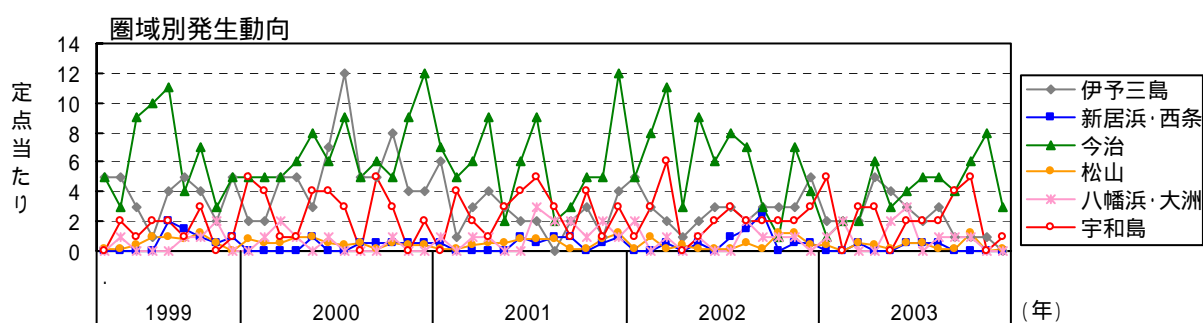
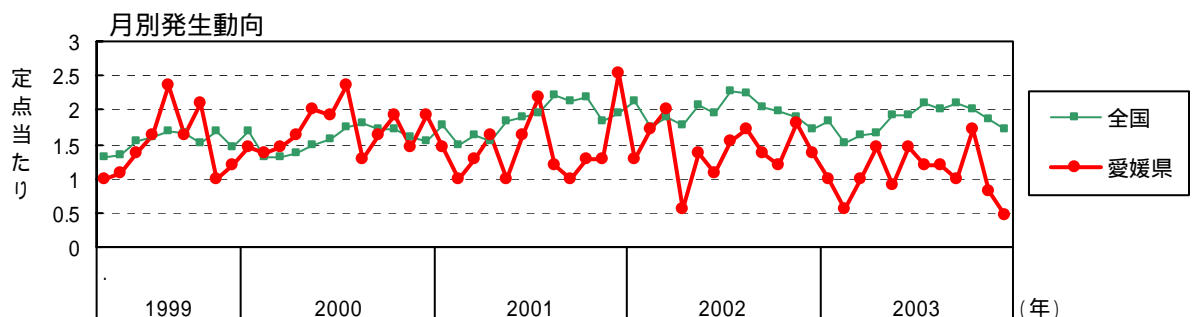

性器クラミジア感染症

| 月 | 患者報告数 | | | | | | | | | | | 定点あたり報告数 | | | | | | | | | | | | | | | | | | | | | | | |
|----|------------|-----|------|------|-----|------|-------|-------|------|------|--------|------------|--------|-------|------|-------|-------|-------|------|------|-------|-------|-------|-------|-------|------|-----|------|------|-----|-------|-------|-------|------|------|
| | 2003年 保健所別 | | | | | | 愛媛県 | | | 全国 | | 2003年 保健所別 | | | | | | 愛媛県 | | | 全国 | | | | | | | | | | | | | | |
| | 伊予三島 | 新居浜 | 西条中央 | 今治中央 | 松山市 | 松山中央 | 八幡浜中央 | 宇和島中央 | 2003 | 2002 | 2001 | 2003 | 2002 | 2001 | 伊予三島 | 新居浜 | 西条中央 | 今治中央 | 松山市 | 松山中央 | 八幡浜中央 | 宇和島中央 | 2003 | 2002 | 2001 | 伊予三島 | 新居浜 | 西条中央 | 今治中央 | 松山市 | 松山中央 | 八幡浜中央 | 宇和島中央 | 2003 | 2002 |
| 1 | 1 | | 4 | 3 | 20 | | | 28 | 30 | 22 | 3,321 | 3,435 | 3,044 | 1.00 | | 4.00 | 3.00 | 5.00 | | | | 2.55 | 2.73 | 2.00 | 26.00 | | | | | | | 2.55 | 2.73 | 2.00 | |
| 2 | 2 | | 1 | 4 | 16 | | | 23 | 33 | 22 | 3,130 | 3,221 | 2,947 | 2.00 | | 1.00 | 4.00 | 4.00 | | | | 2.09 | 3.00 | 2.00 | 22.00 | | | | | | | 2.09 | 3.00 | 2.00 | |
| 3 | 4 | | 2 | 4 | 21 | 1 | | 32 | 20 | 27 | 3,201 | 3,295 | 3,145 | 4.00 | | 2.00 | 4.00 | 5.25 | 1.00 | | | 2.91 | 1.82 | 2.45 | 22.00 | | | | | | 2.91 | 1.82 | 2.45 | | |
| 4 | 4 | | 1 | 2 | 16 | 1 | | 24 | 38 | 17 | 3,164 | 3,410 | 2,899 | 4.00 | | 1.00 | 2.00 | 4.00 | 1.00 | | | 2.18 | 3.45 | 1.55 | 22.00 | | | | | | 2.18 | 3.45 | 1.55 | | |
| 5 | 2 | | 3 | 4 | 17 | 1 | 1 | 28 | 38 | 20 | 3,648 | 3,957 | 3,540 | 2.00 | | 3.00 | 4.00 | 4.25 | 1.00 | 1.00 | | 2.55 | 3.45 | 1.82 | 22.00 | | | | | | 2.55 | 3.45 | 1.82 | | |
| 6 | 1 | | 2 | 5 | 23 | 1 | | 27 | 29 | 24 | 3,635 | 3,894 | 3,590 | 1.00 | | 2.00 | 5.00 | 5.75 | 1.00 | | | 2.45 | 2.64 | 2.18 | 22.00 | | | | | | 2.45 | 2.64 | 2.18 | | |
| 7 | 2 | | 2 | 5 | 16 | 1 | | 26 | 39 | 24 | 3,864 | 4,135 | 3,508 | 2.00 | | 4.00 | 5.00 | 4.00 | 1.00 | | | 2.36 | 3.55 | 2.18 | 22.00 | | | | | | 2.36 | 3.55 | 2.18 | | |
| 8 | 2 | | 4 | 4 | 19 | 2 | 2 | 29 | 43 | 24 | 3,376 | 3,916 | 3,620 | 2.00 | | 4.00 | | 4.75 | 2.00 | 2.00 | | 2.64 | 3.91 | 2.18 | 22.00 | | | | | | 2.64 | 3.91 | 2.18 | | |
| 9 | 2 | | 2 | 2 | 24 | | | 28 | 42 | 44 | 3,665 | 3,903 | 3,791 | 2.00 | | 2.00 | | 6.00 | | | | 2.55 | 3.82 | 4.00 | 22.00 | | | | | | 2.55 | 3.82 | 4.00 | | |
| 10 | 1 | | 2 | 2 | 19 | | | 24 | 26 | 34 | 3,736 | 3,972 | 4,044 | 1.00 | | 2.00 | 2.00 | 4.75 | | | | 2.18 | 2.36 | 3.09 | 22.00 | | | | | | 2.18 | 2.36 | 3.09 | | |
| 11 | | | 1 | 1 | 8 | | | 10 | 31 | 38 | 3,228 | 3,476 | 3,494 | | | 1.00 | 1.00 | 2.00 | | | | 0.91 | 2.82 | 3.45 | 22.00 | | | | | | 0.91 | 2.82 | 3.45 | | |
| 12 | | | | | 7 | | | 7 | 34 | 28 | 3,149 | 3,152 | 3,214 | | | | 1.75 | | | | | 0.64 | 3.09 | 2.55 | 22.00 | | | | | | 0.64 | 3.09 | 2.55 | | |
| 合計 | 21 | | 22 | 27 | 206 | 7 | 3 | 286 | 403 | 324 | 41,117 | 43,766 | 40,836 | 21.00 | | 22.00 | 27.00 | 51.50 | 7.00 | 3.00 | | 26.00 | 36.64 | 29.45 | 22.00 | | | | | | 26.00 | 36.64 | 29.45 | | |

性器ヘルペスウイルス感染症

| 月 | 患者報告数 | | | | | | | | | | | 定点あたり報告数 | | | | | | | | | | | | | | | | | | | | | | | |
|----|------------|-----|------|------|-----|------|-------|-------|------|------|-------|------------|-------|------|------|-----|-------|------|-------|------|-------|-------|------|------|-------|------|-----|------|------|-----|------|-------|-------|------|------|
| | 2003年 保健所別 | | | | | | 愛媛県 | | | 全国 | | 2003年 保健所別 | | | | | | 愛媛県 | | | 全国 | | | | | | | | | | | | | | |
| | 伊予三島 | 新居浜 | 西条中央 | 今治中央 | 松山市 | 松山中央 | 八幡浜中央 | 宇和島中央 | 2003 | 2002 | 2001 | 2003 | 2002 | 2001 | 伊予三島 | 新居浜 | 西条中央 | 今治中央 | 松山市 | 松山中央 | 八幡浜中央 | 宇和島中央 | 2003 | 2002 | 2001 | 伊予三島 | 新居浜 | 西条中央 | 今治中央 | 松山市 | 松山中央 | 八幡浜中央 | 宇和島中央 | 2003 | 2002 |
| 1 | | | | 1 | 4 | | | 5 | 3 | 7 | 767 | 761 | 702 | | | | 1.00 | 1.00 | | | | 0.45 | 0.27 | 0.64 | 22.00 | | | | | | 0.45 | 0.27 | 0.64 | | |
| 2 | | | | | 4 | | | 5 | 1 | 6 | 729 | 688 | 702 | | | | 1.00 | 1.00 | 1.00 | | | 0.45 | 0.09 | 0.55 | 22.00 | | | | | | 0.45 | 0.09 | 0.55 | | |
| 3 | | | | 1 | 2 | | | 5 | 5 | 7 | 746 | 845 | 813 | | | | 1.00 | 0.50 | | 2.00 | | 0.45 | 0.45 | 0.64 | 22.00 | | | | | | 0.45 | 0.45 | 0.64 | | |
| 4 | 1 | | | 2 | | | | 5 | 5 | 7 | 814 | 777 | 688 | 1.00 | | | 2.00 | | | 2.00 | | 0.45 | 0.45 | 0.64 | 22.00 | | | | | | 0.45 | 0.45 | 0.64 | | |
| 5 | 2 | | | 2 | | | | 7 | 2 | 6 | 844 | 805 | 774 | 2.00 | | | 0.50 | | 3.00 | | | 0.64 | 0.18 | 0.55 | 22.00 | | | | | | 0.64 | 0.18 | 0.55 | | |
| 6 | 1 | | | 4 | 1 | | | 7 | 2 | 4 | 818 | 783 | 803 | 1.00 | | | 4.00 | 0.25 | 1.00 | | | 0.64 | 0.18 | 0.36 | 22.00 | | | | | | 0.64 | 0.18 | 0.36 | | |
| 7 | | | | 1 | 2 | | | 5 | 1 | 3 | 853 | 859 | 802 | | | | 1.00 | 0.50 | 1.00 | 1.00 | | 0.45 | 0.09 | 0.27 | 22.00 | | | | | | 0.45 | 0.09 | 0.27 | | |
| 8 | | | | 5 | 1 | | | 6 | | 1 | 819 | 836 | 838 | | | | 5.00 | 0.25 | | | | 0.55 | | | 22.00 | | | | | | 0.55 | | | | |
| 9 | | | | 1 | 1 | | | 2 | 3 | 2 | 840 | 867 | 730 | | | | 1.00 | 0.25 | | | | 0.18 | 0.27 | 0.09 | 22.00 | | | | | | 0.18 | 0.27 | 0.09 | | |
| 10 | 1 | | | | 4 | | | 6 | 3 | 4 | 844 | 822 | 899 | 1.00 | | | 1.00 | 1.00 | 1.00 | | | 0.55 | 0.27 | 0.36 | 22.00 | | | | | | 0.55 | 0.27 | 0.36 | | |
| 11 | | | | | 2 | | | 2 | 12 | 2 | 793 | 823 | 786 | | | | | 0.50 | | | | 0.18 | 1.09 | 0.18 | 22.00 | | | | | | 0.18 | 1.09 | 0.18 | | |
| 12 | | | | | 1 | | | 4 | 4 | 2 | 838 | 800 | 777 | | | | 0.25 | | 3.00 | | | 0.36 | 0.36 | 0.18 | 22.00 | | | | | | 0.36 | 0.36 | 0.18 | | |
| 合計 | 5 | | | 15 | 24 | | 14 | 59 | 41 | 51 | 9,705 | 9,666 | 9,314 | 5.00 | | | 15.00 | 6.00 | 14.00 | 1.00 | | 5.36 | 3.73 | 4.64 | 22.00 | | | | | | 5.36 | 3.73 | 4.64 | | |

注)2003年の全国患者報告数及び定点あたり報告数は、各週の週元データを転記したものであり、確定値とは異なります。

尖圭コンジローマ

| 月 | 患者報告数 | | | | | | | | | | 定点あたり報告数 | | | | | | | | | | | | | | | | | | | | | | | | | | |
|----|-------|-----|------|------|-----|------|-------|-------|------|------|----------|-------|-----|------|------|-------|------|-------|-------|------|------|------|------|-----|------|------|------|------|-------|-------|------|------|------|------|------|------|------|
| | 2003年 | | | | | 愛媛県 | | | | | 全国 | | | | | 愛媛県 | | | | | | 全国 | | | | | | | | | | | | | | | |
| | 保健所別 | | | | | 愛媛県 | | | | | 全国 | | | | | 2003年 | | | 2001 | | | 2002 | | | 2001 | | | | | | | | | | | | |
| | 伊予三島 | 新居浜 | 西条中央 | 今治中央 | 松山市 | 松山中央 | 八幡浜中央 | 宇和島中央 | 2003 | 2002 | 2001 | 伊予三島 | 新居浜 | 西条中央 | 今治中央 | 松山市 | 松山中央 | 八幡浜中央 | 宇和島中央 | 2003 | 2002 | 2001 | 伊予三島 | 新居浜 | 西条中央 | 今治中央 | 松山市 | 松山中央 | 八幡浜中央 | 宇和島中央 | 2003 | 2002 | 2001 | | | | |
| 1 | | | | | 4 | | 2 | | 6 | 4 | 5 | 382 | | | | | | | | 2.00 | | | | | | 1.00 | | 2.00 | | | | 0.55 | 0.36 | 0.45 | 0.46 | 0.49 | 0.42 |
| 2 | 2 | | | | | | | | 2 | 3 | 5 | 402 | | | | | | | | 2.00 | | | | | | | | | | | 0.18 | 0.27 | 0.45 | 0.47 | 0.44 | | |
| 3 | | | | | 3 | | | | 3 | 3 | 1 | 426 | | | | | | | | | | | | | | 0.75 | | | | 0.27 | 0.27 | 0.09 | 0.48 | 0.53 | 0.46 | | |
| 4 | | | | | 3 | | 1 | 2 | 6 | 2 | 1 | 374 | | | | | | | | | | | | | | 0.75 | 1.00 | 2.00 | | 0.55 | 0.18 | 0.09 | 0.54 | 0.49 | 0.41 | | |
| 5 | 1 | | | | 3 | | | | 5 | 3 | 3 | 448 | | | | | | | | | | | | | | 1.00 | | | | 0.45 | 0.27 | 0.27 | 0.59 | 0.52 | 0.49 | | |
| 6 | | | | | 4 | | | 1 | 5 | 2 | 5 | 445 | | | | | | | | | | | | | | 1.00 | | | | 0.45 | 0.18 | 0.45 | 0.66 | 0.50 | 0.49 | | |
| 7 | 1 | | | | 2 | | | 1 | 4 | 6 | 8 | 499 | | | | | | | | | | | | | | 0.50 | | | | 0.36 | 0.55 | 0.73 | 0.60 | 0.58 | 0.55 | | |
| 8 | 1 | | | | 4 | 1 | | | 6 | 6 | 6 | 417 | | | | | | | | | | | | | | 1.00 | 1.00 | | | 0.55 | | 0.55 | 0.57 | 0.55 | 0.46 | | |
| 9 | 1 | | | | 5 | | | | 6 | 1 | 3 | 433 | | | | | | | | | | | | | | 1.25 | | | | 0.55 | 0.09 | 0.27 | 0.63 | 0.54 | 0.48 | | |
| 10 | | | | | 1 | 1 | 1 | 1 | 4 | 9 | 8 | 510 | | | | | | | | | | | | | | 0.25 | 1.00 | 1.00 | | 0.36 | 0.82 | 0.73 | 0.61 | 0.56 | 0.56 | | |
| 11 | 2 | | | | 3 | 1 | | | 6 | 2 | 7 | 439 | | | | | | | | | | | | | | 0.75 | 1.00 | | | 0.55 | 0.18 | 0.64 | 0.55 | 0.51 | 0.48 | | |
| 12 | | | | | 1 | 2 | | 1 | 4 | 1 | 4 | 403 | | | | | | | | | | | | | | 1.00 | 0.50 | | | 0.36 | 0.09 | 0.36 | 0.56 | 0.48 | 0.44 | | |
| 合計 | 8 | | | | 34 | 3 | 4 | 6 | 57 | 36 | 56 | 5,178 | | | | | | | | 8.00 | | | | | | 2.00 | 8.50 | 3.00 | 4.00 | 6.00 | 5.18 | 3.27 | 5.09 | 6.74 | 6.22 | 5.68 | |

淋菌感染症

| 月 | 患者報告数 | | | | | | | | | | 定点あたり報告数 | | | | | | | | | | | | | | | | | | | | | | | | |
|----|-------|-----|------|------|-----|------|-------|-------|------|------|----------|--------|-----|------|------|-------|------|-------|-------|-------|------|------|-------|------|------|-------|-------|-------|-------|-------|-------|-------|-------|------|------|
| | 2003年 | | | | | 愛媛県 | | | | | 全国 | | | | | 愛媛県 | | | | | | 全国 | | | | | | | | | | | | | |
| | 保健所別 | | | | | 愛媛県 | | | | | 全国 | | | | | 2003年 | | | 2001 | | | 2002 | | | 2001 | | | | | | | | | | |
| | 伊予三島 | 新居浜 | 西条中央 | 今治中央 | 松山市 | 松山中央 | 八幡浜中央 | 宇和島中央 | 2003 | 2002 | 2001 | 伊予三島 | 新居浜 | 西条中央 | 今治中央 | 松山市 | 松山中央 | 八幡浜中央 | 宇和島中央 | 2003 | 2002 | 2001 | 伊予三島 | 新居浜 | 西条中央 | 今治中央 | 松山市 | 松山中央 | 八幡浜中央 | 宇和島中央 | 2003 | 2002 | 2001 | | |
| 1 | 2 | | | | 1 | 1 | 1 | 5 | 11 | 14 | 16 | 1,666 | | | | | | | | 2.00 | | | | | | 1.00 | 0.25 | 1.00 | | 1.00 | 1.27 | 1.45 | 1.83 | 2.14 | 1.83 |
| 2 | 2 | | | | 2 | | 2 | | 6 | 19 | 11 | 1,375 | | | | | | | | 2.00 | | | | | | | | 2.00 | | 1.73 | 1.00 | 1.51 | 1.77 | 1.49 | |
| 3 | 2 | 1 | | | 2 | 2 | 1 | 3 | 11 | 22 | 14 | 1,503 | | | | | | | | 2.00 | 1.00 | | | | | 2.00 | 0.50 | 1.00 | | 1.00 | 2.00 | 1.27 | 1.64 | 1.91 | 1.63 |
| 4 | 5 | | | | 6 | 1 | 1 | 3 | 16 | 6 | 18 | 1,420 | | | | | | | | 6.00 | | | | | | 6.00 | 0.25 | 1.00 | | 1.45 | 0.55 | 1.64 | 1.67 | 1.76 | 1.55 |
| 5 | 4 | | | | 3 | 1 | | 2 | 10 | 15 | 11 | 1,695 | | | | | | | | 3.00 | | | | | | 3.00 | 0.25 | 2.00 | | 0.91 | 1.36 | 1.00 | 1.91 | 2.07 | 1.85 |
| 6 | 3 | | | | 4 | 3 | | 2 | 16 | 12 | 18 | 1,758 | | | | | | | | 1.00 | | | | | | 1.00 | 0.75 | | | 1.45 | 1.09 | 1.64 | 1.92 | 2.00 | 1.93 |
| 7 | 2 | | | | 1 | 5 | 2 | 1 | 13 | 17 | 24 | 1,791 | | | | | | | | 1.00 | | | | | | 1.00 | 0.50 | 1.00 | | 1.18 | 1.55 | 2.18 | 2.10 | 2.29 | 1.97 |
| 8 | 3 | 1 | | | 5 | 1 | | 2 | 13 | 19 | 13 | 2,002 | | | | | | | | 5.00 | 1.00 | | | | | 5.00 | 0.25 | 1.00 | | 1.18 | 1.73 | 1.18 | 2.00 | 2.27 | 2.21 |
| 9 | 1 | | | | 4 | 1 | | 4 | 11 | 15 | 11 | 1,982 | | | | | | | | 4.00 | | | | | | 4.00 | 0.25 | 1.00 | | 1.00 | 1.36 | 1.00 | 2.09 | 2.07 | 2.19 |
| 10 | 1 | | | | 6 | 5 | 1 | 5 | 19 | 13 | 14 | 1,981 | | | | | | | | 6.00 | | | | | | 6.00 | 1.25 | 1.00 | | 1.73 | 1.18 | 1.27 | 2.01 | 1.99 | 2.18 |
| 11 | 1 | | | | 8 | | | | 9 | 20 | 14 | 1,715 | | | | | | | | 8.00 | | | | | | 8.00 | | | | 0.82 | 1.82 | 1.27 | 1.86 | 1.91 | 1.89 |
| 12 | | | | | 3 | | | 1 | 5 | 15 | 28 | 1,774 | | | | | | | | 3.00 | | | | | | 3.00 | | 1.00 | | 0.45 | 1.36 | 2.55 | 1.72 | 1.73 | 1.94 |
| 合計 | 26 | 2 | 2 | 49 | 17 | 6 | 11 | 27 | 140 | 187 | 192 | 20,662 | | | | | | | | 26.00 | 2.00 | 2.00 | 49.00 | 4.25 | 6.00 | 11.00 | 27.00 | 12.73 | 17.00 | 17.45 | 22.26 | 23.91 | 22.68 | | |

注)2003年の全国患者報告数及び定点あたり報告数は、各週の週元データを転記したものであり、確定値とは異なります。

(6) 基幹定点対象疾患(月報)

メチシリン耐性黄色ブドウ球菌感染症

2003年の患者報告数は、251人(定点当たり42.0人/年)であった。1999年の調査開始以降、2001年までは年間50人前後で推移していたが、2002年107人、2003年251人と報告数は増加傾向にある。性別では男性152人、女性99人で男性患者が多く、年齢分布は70歳以上が137人で報告数の55%を占めていた。過去4年と比較して男女比、年齢分布ともに大きな変化は見られない。

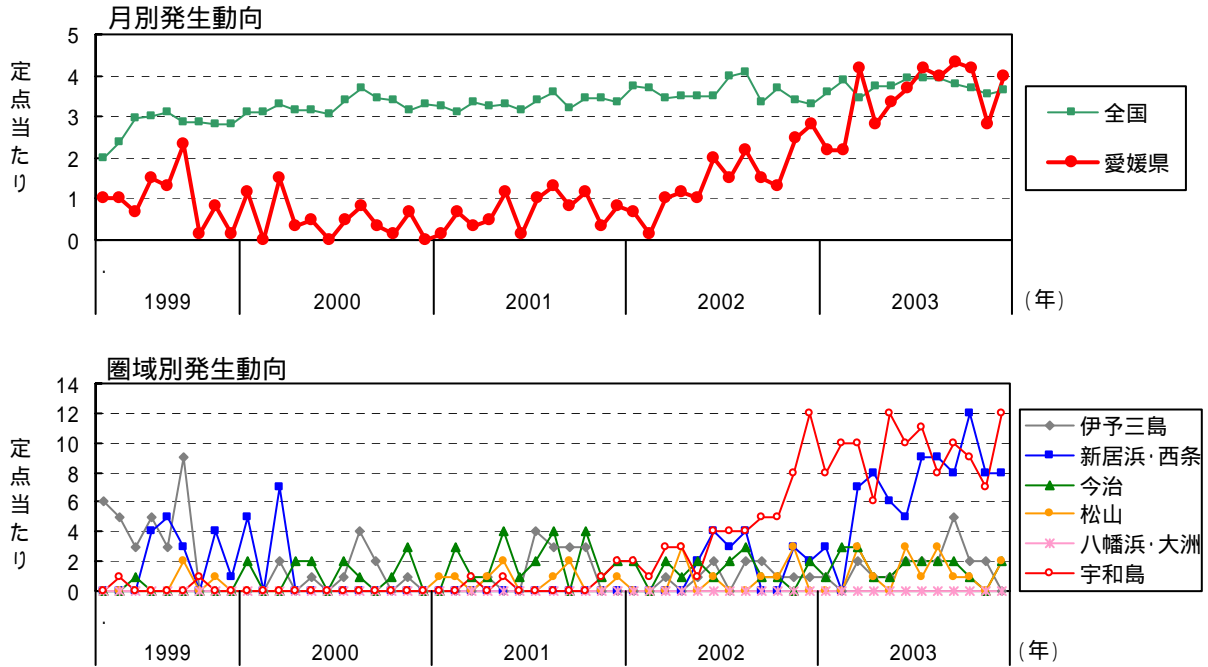

ペニシリン耐性肺炎球菌感染症

2003年の患者報告数は、12人(定点当たり2.0人/年)であり、性別は男性5人、女性7人であった。2001年12人、2002年13人の報告があり、2001年以降報告数に変化は見られていない。年齢分布は5歳未満が9人で報告数の75%を占めており、2001年、2002年と同様の傾向であった。

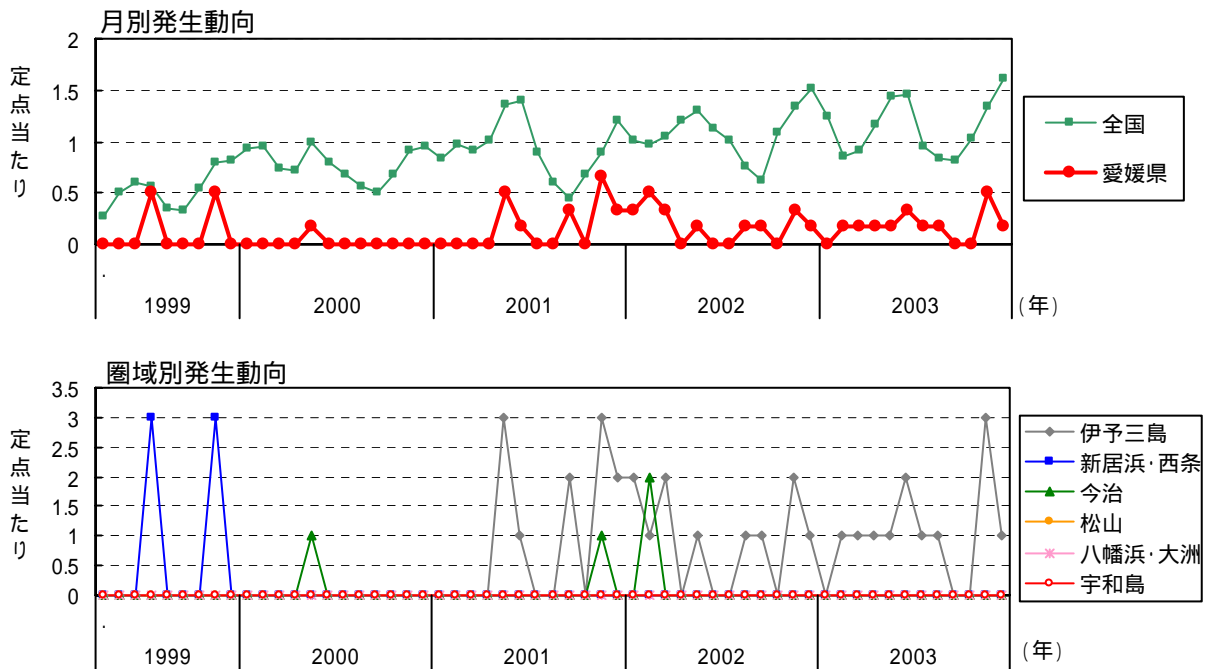

薬剤耐性緑膿菌感染症

2003年の患者報告数は、16人(定点当たり2.7人/年)であり、性別は男性9人、女性7人であった。2000年、2001年はそれぞれ4人、3人の報告数であったが、2002年8人、2003年16人と増加傾向が見られる。2003年に報告された患者の年齢分布は、40歳以上65歳未満が10人で報告数の63%を占め、過去に比較して当該年齢群での増加が顕著であった。

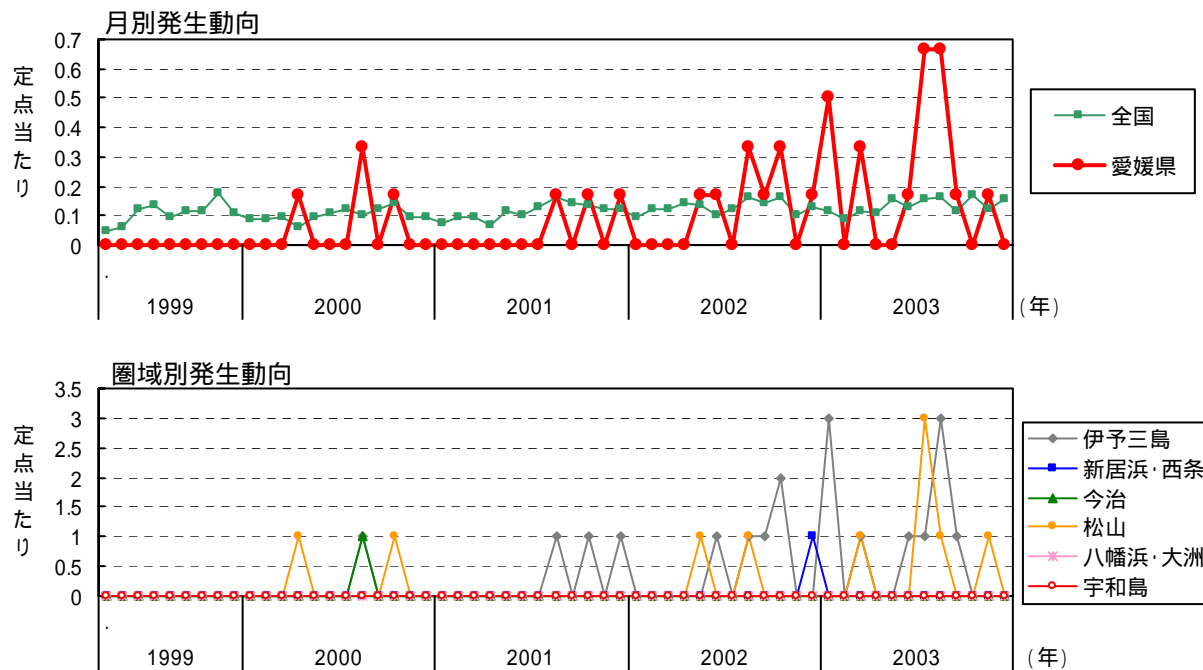

メチシリン耐性黄色ブドウ球菌感染症

| 月 | 患者報告数 | | | | | | | | | | | 定点あたり報告数 | | | | | | | | | | | | |
|----|------------|-----|------|------|-------|-------|------|------|------|--------|--------|----------|------------|-------|-------|-------|-------|--------|-------|-------|------|-------|-------|-------|
| | 2003年 保健所別 | | | | | | 愛媛県 | | | 全 国 | | | 2003年 保健所別 | | | | | | 愛媛県 | | | 全 国 | | |
| | 伊予三島 | 新居浜 | 今治中央 | 松山中央 | 八幡浜中央 | 宇和島中央 | 2003 | 2002 | 2001 | 2003 | 2002 | 2001 | 伊予三島 | 新居浜 | 今治中央 | 松山中央 | 八幡浜中央 | 宇和島中央 | 2003 | 2002 | 2001 | 2003 | 2002 | 2001 |
| 1 | 1 | 3 | 1 | | | 8 | 13 | 4 | 1 | 1,669 | 1,768 | 1,516 | 1.00 | 3.00 | 1.00 | | | 8.00 | 2.17 | 0.67 | 0.17 | 3.60 | 3.80 | 3.35 |
| 2 | | | 3 | | | 10 | 13 | 1 | 4 | 1,804 | 1,704 | 1,393 | | | 3.00 | | | 10.00 | 2.17 | 0.17 | 0.67 | 3.89 | 3.67 | 3.06 |
| 3 | 2 | 7 | 3 | 3 | | 10 | 25 | 6 | 2 | 1,597 | 1,626 | 1,529 | 2.00 | 7.00 | 3.00 | 3.00 | | 10.00 | 4.17 | 1.00 | 0.33 | 3.44 | 3.49 | 3.34 |
| 4 | 1 | 8 | 1 | 1 | | 6 | 17 | 7 | 3 | 1,747 | 1,609 | 1,467 | 1.00 | 8.00 | 1.00 | 1.00 | | 6.00 | 2.83 | 1.17 | 0.50 | 3.75 | 3.48 | 3.17 |
| 5 | 1 | 6 | 1 | | | 12 | 20 | 6 | 7 | 1,734 | 1,641 | 1,540 | 1.00 | 6.00 | 1.00 | | | 12.00 | 3.33 | 1.00 | 1.17 | 3.72 | 3.53 | 3.32 |
| 6 | 2 | 5 | 2 | 3 | | 10 | 22 | 12 | 1 | 1,812 | 1,650 | 1,465 | 2.00 | 5.00 | 2.00 | 3.00 | | 10.00 | 3.67 | 2.00 | 0.17 | 3.91 | 3.57 | 3.20 |
| 7 | 2 | 9 | 2 | 1 | | 11 | 25 | 9 | 6 | 1,837 | 1,849 | 1,580 | 2.00 | 9.00 | 2.00 | 1.00 | | 11.00 | 4.17 | 1.50 | 1.00 | 3.93 | 3.98 | 3.46 |
| 8 | 2 | 9 | 2 | 3 | | 8 | 24 | 13 | 8 | 1,856 | 1,918 | 1,680 | 2.00 | 9.00 | 2.00 | 3.00 | | 8.00 | 4.00 | 2.17 | 1.33 | 3.95 | 4.12 | 3.67 |
| 9 | 5 | 8 | 2 | 1 | | 10 | 26 | 9 | 5 | 1,777 | 1,548 | 1,481 | 5.00 | 8.00 | 2.00 | 1.00 | | 10.00 | 4.33 | 1.50 | 0.83 | 3.78 | 3.36 | 3.23 |
| 10 | 2 | 12 | 1 | 1 | | 9 | 25 | 8 | 7 | 1,741 | 1,740 | 1,621 | 2.00 | 12.00 | 1.00 | 1.00 | | 9.00 | 4.17 | 1.33 | 1.17 | 3.71 | 3.72 | 3.54 |
| 11 | 2 | 8 | | | | 7 | 17 | 15 | 2 | 1,666 | 1,607 | 1,595 | 2.00 | 8.00 | | | | 7.00 | 2.83 | 2.50 | 0.33 | 3.54 | 3.43 | 3.48 |
| 12 | | 8 | 2 | 2 | | 12 | 24 | 17 | 5 | 1,692 | 1,554 | 1,542 | | 8.00 | 2.00 | 2.00 | | 12.00 | 4.00 | 2.83 | 0.83 | 3.62 | 3.31 | 3.35 |
| 合計 | 20 | 83 | 20 | 15 | | 113 | 251 | 107 | 51 | 20,932 | 20,214 | 18,409 | 20.00 | 83.00 | 20.00 | 15.00 | | 113.00 | 41.83 | 17.83 | 8.50 | 44.85 | 43.47 | 40.19 |

ペニシリン耐性肺炎球菌感染症

| 月 | 患者報告数 | | | | | | | | | | | 定点あたり報告数 | | | | | | | | | | | | |
|----|------------|-----|------|------|-------|-------|------|------|------|-------|-------|----------|------------|-----|------|------|-------|-------|------|------|------|-------|-------|-------|
| | 2003年 保健所別 | | | | | | 愛媛県 | | | 全 国 | | | 2003年 保健所別 | | | | | | 愛媛県 | | | 全 国 | | |
| | 伊予三島 | 新居浜 | 今治中央 | 松山中央 | 八幡浜中央 | 宇和島中央 | 2003 | 2002 | 2001 | 2003 | 2002 | 2001 | 伊予三島 | 新居浜 | 今治中央 | 松山中央 | 八幡浜中央 | 宇和島中央 | 2003 | 2002 | 2001 | 2003 | 2002 | 2001 |
| 1 | | | | | | | | 2 | | 574 | 494 | 391 | | | | | | | | 0.33 | | 1.24 | 1.06 | 0.87 |
| 2 | 1 | | | | | | 1 | 3 | | 400 | 468 | 442 | 1.00 | | | | | | 0.17 | 0.50 | | 0.86 | 1.01 | 0.97 |
| 3 | 1 | | | | | | 1 | 2 | | 419 | 491 | 418 | 1.00 | | | | | | 0.17 | 0.33 | | 0.90 | 1.05 | 0.91 |
| 4 | 1 | | | | | | 1 | | | 544 | 548 | 466 | 1.00 | | | | | | 0.17 | | | 1.17 | 1.18 | 1.01 |
| 5 | 1 | | | | | | 1 | 1 | 3 | 667 | 607 | 643 | 1.00 | | | | | | 0.17 | 0.17 | 0.50 | 1.43 | 1.31 | 1.39 |
| 6 | 2 | | | | | | 2 | | 1 | 670 | 542 | 634 | 2.00 | | | | | | 0.33 | | 0.17 | 1.45 | 1.17 | 1.38 |
| 7 | 1 | | | | | | 1 | | | 447 | 465 | 437 | 1.00 | | | | | | 0.17 | | | 0.96 | 1.00 | 0.96 |
| 8 | 1 | | | | | | 1 | 1 | | 394 | 347 | 294 | 1.00 | | | | | | 0.17 | 0.17 | | 0.84 | 0.75 | 0.64 |
| 9 | | | | | | | | 1 | 2 | 384 | 281 | 215 | | | | | | | | 0.17 | 0.33 | 0.82 | 0.61 | 0.47 |
| 10 | | | | | | | | | | 487 | 522 | 329 | | | | | | | | | | 1.04 | 1.12 | 0.72 |
| 11 | 3 | | | | | | 3 | 2 | 4 | 630 | 627 | 422 | 3.00 | | | | | | 0.50 | 0.33 | 0.67 | 1.34 | 1.34 | 0.92 |
| 12 | 1 | | | | | | 1 | 1 | 2 | 756 | 740 | 563 | 1.00 | | | | | | 0.17 | 0.17 | 0.33 | 1.62 | 1.58 | 1.22 |
| 合計 | 12 | | | | | | 12 | 13 | 12 | 6,372 | 6,132 | 5,254 | 12.00 | | | | | | 2.00 | 2.17 | 2.00 | 13.66 | 13.19 | 11.47 |

薬剤耐性緑膿菌感染症

| 月 | 患者報告数 | | | | | | | | | | | 定点あたり報告数 | | | | | | | | | | | | |
|----|------------|-----|------|------|-------|-------|------|------|------|------|------|----------|------------|-----|------|------|-------|-------|------|------|------|------|------|------|
| | 2003年 保健所別 | | | | | | 愛媛県 | | | 全 国 | | | 2003年 保健所別 | | | | | | 愛媛県 | | | 全 国 | | |
| | 伊予三島 | 新居浜 | 今治中央 | 松山中央 | 八幡浜中央 | 宇和島中央 | 2003 | 2002 | 2001 | 2003 | 2002 | 2001 | 伊予三島 | 新居浜 | 今治中央 | 松山中央 | 八幡浜中央 | 宇和島中央 | 2003 | 2002 | 2001 | 2003 | 2002 | 2001 |
| 1 | 3 | | | | | | 3 | | | 53 | 45 | 35 | 3.00 | | | | | | 0.50 | | | 0.11 | 0.10 | 0.08 |
| 2 | | | | | | | | | | 40 | 56 | 42 | | | | | | | | | | 0.09 | 0.12 | 0.09 |
| 3 | 1 | | | 1 | | | 2 | | | 54 | 56 | 41 | 1.00 | | | 1.00 | | | 0.33 | | | 0.12 | 0.12 | 0.09 |
| 4 | | | | | | | | | | 51 | 65 | 29 | | | | | | | | | | 0.11 | 0.14 | 0.06 |
| 5 | | | | | | | | 1 | | 73 | 65 | 54 | | | | | | | | 0.17 | | 0.16 | 0.14 | 0.12 |
| 6 | 1 | | | | | | 1 | 1 | | 61 | 43 | 47 | 1.00 | | | | | | 0.17 | 0.17 | | 0.13 | 0.09 | 0.10 |
| 7 | 1 | | | 3 | | | 4 | | | 72 | 59 | 59 | 1.00 | | | 3.00 | | | 0.67 | | | 0.15 | 0.13 | 0.13 |
| 8 | 3 | | | 1 | | | 4 | 2 | 1 | 78 | 76 | 75 | 3.00 | | | 1.00 | | | 0.67 | 0.33 | 0.17 | 0.17 | 0.16 | 0.16 |
| 9 | 1 | | | | | | 1 | 1 | | 53 | 67 | 63 | 1.00 | | | | | | 0.17 | 0.17 | | 0.11 | 0.15 | 0.14 |
| 10 | | | | | | | | | 2 | 81 | 76 | 62 | | | | | | | | 0.33 | 0.17 | 0.17 | 0.16 | 0.14 |
| 11 | | | | 1 | | | 1 | | | 57 | 49 | 57 | | | | 1.00 | | | 0.17 | | | 0.12 | 0.10 | 0.12 |
| 12 | | | | | | | | 1 | 1 | 73 | 59 | 47 | | | | | | | | 0.17 | 0.17 | 0.16 | 0.13 | 0.10 |
| 合計 | 10 | | | 6 | | | 16 | 8 | 3 | 746 | 716 | 611 | 10.00 | | | 6.00 | | | 2.67 | 1.33 | 0.50 | 1.60 | 1.54 | 1.33 |

注)2003年の全国患者報告数及び定点あたり報告数は、各週の還元データを転記したものであり、確定値とは異なります。

2003 年（平成 15 年）感染症発生動向調査結果
- 病原体検査結果 -

2003年(平成15年)感染症発生動向調査結果 - 病原体検査結果 -

1 細菌検査状況

感染症の病原体に関する情報を収集するため、愛媛県感染症発生動向調査事業病原体検査要領に基づき、病原体検査を実施した。

(1) 全数把握対象感染症

腸管出血性大腸菌

当所においては、保健所から送付された分離株の確認検査を実施するとともに、随時国立感染症研究所(感染研)へ菌株を送付している。感染研ではパルスフィールド電気泳動(PFGE)型別を実施し、全国規模の同時多発的な集団発生"diffuse outbreak"を監視している。当所においては、分離株の生化学的性状、O抗原及びH抗原の血清型別、ベロ毒素(VT)の型別に加えて、PFGE法による遺伝子検査を実施した。また、NCCLSの薬剤感受性試験法に準じ、12薬剤に対する耐性の有無を判定した。

2003年は14事例43名の患者から42件の分離株が提供された。詳細情報を表1に示した。O157:H7が34株、O157:H-が6株、O26:H11が2株で、2003年はO157が大半を占めた。そのなかで事例14は宇和島市内の保育園に関係した集団感染事例であり、園児15名及び家族等の接触者5名の感染が確認された。その他、13事例は全て散発あるいは家族内感染であった。

薬剤感受性試験の結果、4事例においてアンピシリン、ストレプトマイシン、テトラサイクリンの単剤あるいは多剤耐性菌がみられたが、ホスホマイシン、ニューキノロン系等の第一選択薬剤に対する耐性は認められなかった。

感染研におけるPFGE遺伝子型別の結果、事例2、5及び事例14(集団発生)は、2001年以降の全国的な流行株(表中577)あるいはその株と非常に相同性の高い株によるものと考えられた。事例4のO157は、関東、中部～近畿にかけて同一パターンの菌株(表中201)が分離されているが、感染源等は不明である。

一方、事例7と8は同じ地域でほぼ同じ時期に発生した散発例であり、疫学調査の結果から相互に関連性はないと思われたが、PFGEによる遺伝子解析により分離株の同一性が確認された。このことから、同一感染源の存在あるいは感染経路のつながりが示唆された。事例9と10についてもPFGE型が一致したことから、同様に同一菌株による感染が推察された。

表 1 愛媛県内の腸管出血性大腸菌感染症分離株

| 事例番号 | 患者情報 | | | | 病原体情報 | | | | | PFGEによる遺伝子解析 感染研番号 (コメント) | |
|------|------|------|-------|----|-------|---------|-----|-----|---------|------------------------------|--|
| | 患者 | 週 | 住所 | 性別 | 症状 | 血清型 | | 毒素型 | 耐性薬剤 | | DNA切断パターン 100- [<100kt 200kb >200kt] |
| | | | | | | O | H | | | | |
| 1 | 1 | 14 | 松山市 | 女 | 無 | 157 | 7 | 1・2 | - | [a a] | 224 (same as 548) |
| | 2 | 14 | 松山市 | 男 | 有 | 157 | 7 | 1・2 | - | [a a] | 225 (same as 577) |
| 2 | 3 | 15 | 松山市 | 男 | 有 | 157 | 7 | 1・2 | - | [a a] | 226 (same as 577) |
| | 4 | 15 | 松山市 | 男 | 無 | 157 | 7 | 1・2 | - | [a a] | 227 (same as 577) |
| 3 | 5 | 26 | 越智郡 | 女 | 有 | 26 | 11 | 1 | AM | [ND ND ND] | 829 |
| | 6 | 27 | 越智郡 | 女 | 無 | 26 | 11 | 1 | AM | [ND ND ND] | 830 (same as 829) |
| 4 | 7 | 27 | 温泉郡 | 女 | 有 | 157 | - | 1・2 | - | [a' a] | 822 (same as 201) |
| | 8 | 28 | 温泉郡 | 男 | 無 | 157 | - | 1・2 | - | [a' a] | 821 (same as 201) |
| 5 | 9 | 29 | 松山市 | 女 | 有 | 157 | 7 | 1・2 | - | [a a] | 823 (same as 577) |
| 6 | 10 | 29 | 松山市 | 女 | 有 | (分離株なし) | | | | | |
| 7 | 11 | 29 | 松山市 | 女 | 有 | 157 | 7 | 1・2 | - | [a b] | 825 (two bands differ. From 824) |
| | 12 | 30 | 松山市 | 男 | 有 | 157 | 7 | 1・2 | - | [a b] | 824 |
| 8 | 13 | 31 | 松山市 | 女 | 有 | 157 | 7 | 1・2 | - | [a b] | 826 (same as 824) |
| 9 | 14 | 32 | 松山市 | 男 | 有 | 157 | 7 | 1・2 | - | [a' ND] | 827 |
| 10 | 15 | 32 | 松山市 | 男 | 有 | 157 | 7 | 1・2 | - | [a' ND] | 828 (same as 827) |
| 11 | 16 | 34 | 伊予三島市 | 女 | 有 | 157 | 7 | 1・2 | - | [b b] | 160 |
| | 17 | 34 | 伊予三島市 | 男 | 無 | 157 | 7 | 1・2 | AM | [b b] | 161 (same as 160) |
| 12 | 18 | 34 | 今治市 | 男 | 有 | 157 | - | 1・2 | AM・S | [b ND ND] | 162 |
| | 19 | 35 | 今治市 | 女 | 無 | 157 | - | 1・2 | AM・S | [b ND ND] | 164 (same as 163) |
| | 20 | 35 | 今治市 | 男 | 無 | 157 | - | 1・2 | S | [b ND ND] | 163 (one band differ. From 162) |
| | 21 | 35 | 今治市 | 女 | 無 | 157 | - | 1・2 | AM・S | [b ND ND] | 165 (same as 163) |
| 13 | 22 | 39 | 新居浜市 | 男 | 有 | 157 | 7 | 1・2 | AM・S・TE | [a ND] | 166 |
| | 23 | 40 | 新居浜市 | 女 | 無 | 157 | 7 | 1・2 | AM・S・TE | [a a] | 167 (three bands differ. From 166) |
| 14 | 24 | 47 | 宇和島市 | 男 | 有 | 157 | 7 | 1・2 | - | [a a] | 168 (one band differ. From 577) |
| | 25 | 48 | 宇和島市 | 男 | 有 | 157 | 7 | 1・2 | - | [a a] | 169 (same as 168) |
| | 26 | 48 | 宇和島市 | 男 | 有 | 157 | 7 | 1・2 | - | [a a] | 170 (same as 168) |
| | 27 | 48 | 宇和島市 | 男 | 有 | 157 | 7 | 1・2 | - | [a a] | 171 (one band differ. From 168) |
| | 28 | 48 | 宇和島市 | 男 | 無 | 157 | 7 | 1・2 | - | [a a] | 172 (same as 168) |
| | 29 | 48 | 宇和島市 | 女 | 有 | 157 | 7 | 1・2 | - | [a a] | 173 (same as 168) |
| | 30 | 48 | 宇和島市 | 男 | 有 | 157 | 7 | 1・2 | - | [a a] | 174 (same as 168) |
| | 31 | 48 | 宇和島市 | 女 | 有 | 157 | 7 | 1・2 | - | [a a] | 175 (same as 168) |
| | 32 | 48 | 宇和島市 | 女 | 無 | 157 | 7 | 1・2 | - | [a a] | 176 (same as 168) |
| | 33 | 48 | 宇和島市 | 女 | 有 | 157 | 7 | 1・2 | - | [a a] | 182 (same as 168) |
| | 34 | 48 | 宇和島市 | 女 | 無 | 157 | 7 | 1・2 | - | [a a] | 177 (same as 168) |
| | 35 | 48 | 宇和島市 | 女 | 無 | 157 | 7 | 1・2 | - | [a a] | 179 (same as 168) |
| | 36 | 48 | 宇和島市 | 女 | 無 | 157 | 7 | 1・2 | - | [a a] | 180 (same as 168) |
| | 37 | 48 | 宇和島市 | 女 | 無 | 157 | 7 | 1・2 | - | [a a] | 181 (same as 171) |
| 38 | 48 | 宇和島市 | 男 | 無 | 157 | 7 | 1・2 | - | [a a] | 178 (same as 168) | |
| 39 | 48 | 宇和島市 | 女 | 無 | 157 | 7 | 1・2 | - | [a a] | 183 (same as 168) | |
| 40 | 48 | 宇和島市 | 女 | 有 | 157 | 7 | 1・2 | - | [a a] | 184 (same as 168) | |
| 41 | 49 | 宇和島市 | 男 | 有 | 157 | 7 | 1・2 | - | [a a] | 185 (same as 168) | |
| 42 | 49 | 宇和島市 | 男 | 有 | 157 | 7 | 1・2 | - | [a a] | 186 (same as 168) | |
| 43 | 49 | 宇和島市 | 男 | 無 | 157 | 7 | 1・2 | - | [a a] | 187 (same as 168) | |

(2) 定点把握対象感染症

A群溶血性レンサ球菌咽頭炎

通常 SEB 培地により増菌、羊血液寒天培地で分離し、溶血を認めた集落について、溶血性レンサ球菌（溶レン菌）の同定検査及び群別試験を実施した。その結果、A群と同定された菌株については、市販免疫血清により19種のT型を決定した。

2003年には今治地区みぶ小児科医院10件、松山市石丸小児科医院21件の咽頭ぬぐい液を培養した結果、12例（39%）からA群溶レン菌が分離された（表2）。そのうちT型が判明したのは10株で、12型が6株と最も多く、次いで25型3株であった。また、A群以外にC群及びG群も各1株ずつ分離されている。

月別にみると10～11月の分離数が多く、40週以降の今治・松山地区の患者数増加と一致していた（表3）。

表2 地区別溶血レンサ球菌分離状況

| | 今治地区 | 松山地区 | 計 |
|-----|-------|------|----|
| 検査数 | 10 | 21 | 31 |
| A群 | 12 | 3 | 6 |
| | 25 | 2 | 3 |
| | B3264 | 1 | 1 |
| | UT | 2 | 2 |
| C群 | | 1 | 1 |
| G群 | 1 | | 1 |
| 計 | 6 | 8 | 14 |

表3 月別溶血レンサ球菌分離状況

| 月 | 1 | 2 | 3 | 4 | 5 | 6 | 7 | 8 | 9 | 10 | 11 | 12 | 計 |
|-----|-------|---|---|---|---|---|---|---|---|----|----|----|----|
| 検査数 | 2 | 2 | 2 | 0 | 3 | 3 | 0 | 0 | 4 | 9 | 6 | 0 | 31 |
| A群 | 12 | | | | | 1 | | | 1 | 2 | 2 | | 6 |
| | 25 | | 1 | | | | | | | 2 | | | 3 |
| | B3264 | | 1 | | | | | | | | | | 1 |
| | UT | | | | | | | | | 2 | | | 2 |
| C群 | | | | | 1 | | | | | | | | 1 |
| G群 | | | | | | | | | | | 1 | | 1 |
| 計 | 0 | 2 | 0 | 0 | 1 | 1 | 0 | 0 | 1 | 6 | 3 | 0 | 14 |

感染性胃腸炎

検査対象病原体は主として赤痢菌、腸管出血性大腸菌を含む病原性大腸菌、サルモネラ、病原性ビブリオ及びカンピロバクターとし、通常 4 種類の選択分離培地上に発育した典型的な集落を釣菌し、生化学的性状試験及び血清学的試験により同定した。そのうち、病原性大腸菌は市販免疫血清を用いて血清型別を実施し、併せて VT 産生試験についても実施した。

2003 年の病原細菌検出状況を表 4 に示した。小児を中心に 381 検体の糞便について病原菌検索を試みた。検体は松山市石丸小児科医院 379 件、今治地区みぶ小児科医院 1 件、宇和島地区市立宇和島病院 1 件であった。そのうち病原性大腸菌 60 例(16%)、カンピロバクター 23 例(6%)が分離された。病原菌は年間を通じて分離されたが、6月から8月の分離数が多く、夏季の感染性胃腸炎の主原因であったことが示唆された。

血清型では O1 が 15 例、O18 が 7 例と高頻度に分離されたが、O1、O18 とともに散発例から多数分離される一方で、病原因子保有の有無が重要視されつつある。病原性大腸菌 60 株の VT 産生試験の結果、全て VT 陰性であった。さらに、O28ac、O29、O164 等は PCR 法による細胞侵入性遺伝子(invE)検査の結果、陽性であったことから、組織侵入性大腸菌と同定された。

また、カンピロバクターは、生化学的性状試験により 23 株全て *Campylobacter jejuni* と同定され、小児の感染性胃腸炎において主要な病原菌であったことが推察された。

その他、赤痢菌、サルモネラ、病原ビブリオ等は分離されなかった。

表 4 感染性胃腸炎患者からの病原細菌検出状況

| 細菌 \ 月 | | 1 | 2 | 3 | 4 | 5 | 6 | 7 | 8 | 9 | 10 | 11 | 12 | 計 |
|------------|--------|----|----|----|----|----|----|----|----|----|----|----|----|-----|
| 病原性 大腸菌 | 0 1 | 2 | 1 | 4 | 1 | | 3 | 1 | 1 | | 1 | | 1 | 15 |
| | 0 6 | | | | | | 1 | | | | | | 1 | 2 |
| | 0 8 | | | | 1 | | | | | | | | | 1 |
| | 0 18 | 1 | 1 | 1 | 1 | | | | | | | | 3 | 7 |
| | 0 20 | | | | | 1 | | 1 | | | | | | 2 |
| | 0 25 | | | | 1 | 1 | | 1 | 1 | | | | | 4 |
| | 0 26 | | | | | | 1 | | | | | | | 1 |
| | 0 28ac | | | | | | | | 1 | | | | | 1 |
| | 0 29 | | | 1 | | 1 | | | | | | | | 2 |
| | 0 63 | | | | | | | 2 | | | | | | 2 |
| | 0 78 | | | | | | | | 1 | | | | | 1 |
| | 086a | 1 | 1 | | | | | | | | | | | 2 |
| | 0114 | | | | | | | | | | 1 | | | 1 |
| | 0119 | | | | | | | 1 | | | | | | 1 |
| | 0125 | | | | | | | | 1 | | | 1 | | 2 |
| | 0126 | | | 1 | | | | | 1 | | 1 | | | 3 |
| | 0128 | | | | | | | | 2 | 1 | | | | 3 |
| | 0146 | | | | | | | 1 | | | 1 | | | 2 |
| | 0153 | | | | | | | | 1 | | | | | 1 |
| | 0158 | | | | | | | | | | | | 1 | 1 |
| 0164 | | | | | | | 1 | | | | | | 1 | |
| 0166 | 1 | | | | | | | | | 1 | 2 | | 4 | |
| 0167 | | | | | | | | | | 1 | | | 1 | |
| | 計 | 5 | 3 | 7 | 4 | 3 | 7 | 10 | 6 | 5 | 3 | 1 | 6 | 60 |
| カンピロバクター | ジェジニ | 0 | 4 | 2 | 1 | 1 | 7 | 0 | 3 | 1 | 2 | 2 | 0 | 23 |
| 陽性数 | | 5 | 7 | 9 | 5 | 4 | 14 | 10 | 9 | 6 | 5 | 3 | 6 | 83 |
| 検体数 | | 24 | 31 | 35 | 34 | 31 | 47 | 48 | 33 | 30 | 22 | 17 | 29 | 381 |

2 ウイルス検査状況

愛媛県感染症発生動向調査事業実施要綱に定められた指定届出機関のうち、病原体定点はインフルエンザ定点 12 (内科 4、小児科 8)、小児科定点 8、基幹定点 6、眼科定点 2 の医療機関が設定されている。病原体検査対象疾患のうち、ウイルス性疾患はインフルエンザ定点のインフルエンザ、小児科定点では咽頭結膜熱、感染性胃腸炎、手足口病、ヘルパンギーナ、麻疹、流行性耳下腺炎、眼科定点では流行性角結膜炎、急性出血性結膜炎、基幹定点では無菌性髄膜炎、成人麻疹である。これらの医療機関から、病原体検査要領に基づいて採取された検体について、ウイルス学的検査を実施した。

検査材料：2003 年 1 月から 12 月の間に採取された臨床材料について、ウイルス培養用には輸送培地として 0.2%ウシ血清アルブミン加 VIB 培地を必要に応じて用い、検体は検査に供するまでは - 80 で保存した。感染性胃腸炎患者便は、密閉容器に採取され搬入されたものを検体とし、検査に供するまでは - 30 で保存した。

検査方法：ウイルス培養には FL、RD-18 s、Vero 細胞を常用し、インフルエンザ流行期には MDCK 細胞を併用した。また、麻疹ウイルス分離には B95a 細胞を使用し、夏季の急性気道疾患患者検体の一部は、乳のみマウスによるウイルス分離を行った。感染性胃腸炎起因ウイルス検索には、電子顕微鏡法 (EM) および RT-PCR 法を実施した。EM で検出されたロタウイルスは、イムノクロマト法 (第一化学)、RPHA 法 (デンカ生研) および SDS-PAGE 法で群別した。ノロウイルス (NV) 遺伝子の検出には、COGF/R プライマーと RING TaqMan プローブを用いた、リアルタイム PCR を行った。サポウイルス (SV) 遺伝子の検出は SV 系プライマー (1st SV-F1/R1、nested SV-F2/R2) を用いた nested PCR を行った。

表 1 定点医療機関からの臨床診断名別検体受付状況 (2003 年)

| 保健所名 | 種別 | インフルエンザ | 咽頭結膜熱 | 感染性胃腸炎 | 手足口病 | ヘルパンギーナ | 麻疹 | 流行性耳下腺炎 | 流行性角結膜炎 | 急性出血性結膜炎 | 無菌性髄膜炎 | 成人麻疹 | 下気道炎 | 上気道炎 | 熱性疾患 | 不明発疹症 | その他 | 不明・記載なし | 合計 |
|-------|---------|---------|-------|--------|------|---------|----|---------|---------|----------|--------|------|------|------|------|-------|-----|---------|------|
| 伊予三島 | 小児科 | 2 | 1 | 5 | 2 | 1 | | | | | | | | | | | | | 11 |
| | 基幹 | | | 1 | | | | | | | 7 | 2 | | | 2 | | | | 12 |
| 新居浜 | 小児科 | 47 | 5 | 51 | 22 | 17 | 1 | 4 | 5 | | | | 5 | 58 | | 6 | | | 221 |
| | 基幹 | | | | | | | | | | | | | | | | | | 0 |
| 西条中央 | インフルエンザ | 21 | | | | | | | | | | | | 1 | | | | | 22 |
| 今治中央 | 小児科 | 24 | | 5 | 10 | 10 | | 3 | | | | | | | | | | | 52 |
| | 眼科 | | | | | | | | 19 | 1 | | | | | | | | | 20 |
| | 基幹 | | | | | | | | | | | | | | | | | | 0 |
| 松山中央 | インフルエンザ | | | | | | | | | | | | | | | | | | 0 |
| | 小児科 | 1 | | | | | | | | | | | | | | | | | 1 |
| | 基幹 | | | 3 | | | | | | | | | | | | | 6 | | 9 |
| 大洲 | インフルエンザ | | | | | | | | | | | | | | | | | | 0 |
| 八幡浜中央 | 小児科 | | | | | | | | | | | | | | | | | | 0 |
| | 基幹 | | | | | | | | | | | | | | | | | | 0 |
| 宇和島中央 | 小児科 | | | | 10 | | | | | | | | | | | | | | 10 |
| | 基幹 | | | 8 | | | | | | | | | | | | | 2 | | 10 |
| 松山市 | インフルエンザ | | | | | | | | | | | | | | | | | | 0 |
| | 小児科 | 2 | | 384 | 43 | | 5 | 1 | | | 3 | 2 | 103 | 71 | 380 | 42 | 9 | 23 | 1068 |
| | 小児科 | | | | | | 2 | | | | | | | | | | | | 2 |
| | 眼科 | | | | | | | | | | | | | | | | | | 0 |
| 合計 | 97 | 6 | 457 | 87 | 28 | 8 | 8 | 24 | 1 | 10 | 4 | 108 | 130 | 382 | 48 | 17 | 23 | 1438 | |

(1) 病原体定点種類別検体数

2003年に、病原体定点から受け付けた検体数は1,438件で、病原体定点種類別診断名別の受け付け状況を表1に示した。

インフルエンザ定点からの検体数は97件で、内科定点から21件、小児科定点から76件と約8割が小児科定点からの検体であった。小児科定点対象疾患では感染性胃腸炎が最も多く457、手足口病87、ヘルパンギーナ28、麻疹8、流行性耳下腺炎8、咽頭結膜熱6件であった。眼科定点対象疾患では流行性角結膜炎24、急性出血性結膜炎1件であった。基幹定点対象疾患では無菌性髄膜炎10、成人麻疹4件であった。年間通して検体採取のなかった医療機関はインフルエンザ定点3、小児科定点1、基幹定点3、眼科定点1施設であった。

2003年に顕著な流行のみられた疾患であるインフルエンザ、咽頭結膜熱、感染性胃腸炎、手足口病、ヘルパンギーナなどにおいて、それぞれの主要原因と推測されるウイルスを検出して特定することが可能であった。またその他の疾患でも、それぞれの検体からウイルスを検出して、患者情報の裏付けをすることができた。サーベイランスの対象疾患に該当しない診断名の下気道炎、上気道炎、熱性疾患、不明発疹症などの検体数がかなりの比重を占めているが、これらの検体からもその年に流行しているウイルスが、高率に検出されており、各種疾患の発生動向をみる上で、貴重な情報を得ることができた。採取検体数は、概ね一年間に流行する疾患の動向を捉えるのに必要な数の、採取協力が得られていると考えられたが、医療機関ごとに見ると検体数に差がみられており、県内の全地区から検体が採取されれば、対象とする疾患の地域的な流行が、より確実に把握できると期待される。

(2) 気道感染症等由来検体からの検出

細胞培養による月別ウイルス検出状況を表2に、臨床診断名別ウイルス検出状況を表3に示した。1,252検体(定点外医療機関の検体も含む)の分離培養によって、433株のウイルスが検出された(検出率34.6%)。

インフルエンザウイルス：1月～4月の間に検出され、A香港型(AH3)が1～3月に103株、B型が1～4月に45株分離された。本年の流行(2002/2003シーズン)は、AH3を主流としたB型と混合の中規模流行であった。分離株の抗原性は、AH3では65%がワクチン株からHI抗体価が2管差以上の抗原変異を示し、B型では大半がワクチン類似株であった。

RSウイルス：例年は、インフルエンザに相前後して分離されてきたが、冬季の1～4月の13株と11・12月の10株に加えて、9月にも4株が検出された。冬季以外の検出は、昨年6～9月の24株に続いて本年もみられた。

麻疹ウイルス：前年2002年10月から、東予地区を中心に麻疹の地域流行がみられ、引き続き1・2月に27株、6・7月に5株が分離された。8月以降の検出はなく、成人麻疹に端を発した麻疹の流行は終息したと考えられた。

ムンプスウイルス：本年は、ムンプス流行年ではなかったので5株の分離であった。無菌性髄膜炎(AM)を併発した4例のうち、2例(髄液1例、咽頭ぬぐい液1例)からムンプスウイルスが分離され、他の髄液1例からはPCRでのみムンプスウイルスが検出された。

エンテロウイルス：エンテロウイルスは、毎年夏季に流行が見られ、小児における急性気道疾患の重要な原因ウイルスとなっている。本年のヘルパンギーナからは、コクサッキーウイルスA(CA)10型が、6～10月の間に22株、CA4が2株分離された。ヘルパンギーナ以外の熱性疾患、上気道炎等からもCA10が31株、CA4が1株分離されており、この時期にCA10を主流としてCA4との混合流行があったと考えられた。

手足口病の起因ウイルスであるエンテロウイルス 71 型 (EV71) は、7 月をピークとして 5 ~ 11 月の間に 53 株分離 (44 株は手足口病から分離) され、流行の主要原因ウイルスであったが、そのほかにも CA16 が 9 株、CA10 が 4 株分離され、本年の手足口病は 3 種類のウイルスが関与した流行であった。手足口病の起因ウイルスとして、CA10 が確認出来た (皮膚病巣からの分離) のは、県内では本年が初めてであった。また、手足口病に AM を併発した症例が 7 例確認された。このうちの 2 症例から 3 株 (便 1、咽頭ぬぐい液 2) の EV71 が分離されたが、残り 5 症例の検体 (髄液 3、便 1、咽頭ぬぐい液 1) からは分離されなかった。

その他のエンテロウイルスは、主として夏季における気道感染症、熱性疾患から CA 群 3 株、CB 群 3 株、エコーウイルス 7 株 (5 型 1、11 型 1、25 型 3、30 型 2) が検出された。ポリオウイルスは、ポリオ生ワクチン接種時期に分離がみられた。

アデノウイルス (Ad) : Ad で多く検出されたのは 3 型 32 株、1 型 15 株、2 型 9 株で年間を通して分離されたが、咽頭結膜熱の主要原因となった Ad3 型は、夏季を中心に冬季までの長期間検出された。Ad は、概して気道感染症や熱性疾患からの検出が多かったが、特徴的な疾患として流行性角結膜炎から Ad19 型 1 株と Ad37 型 3 株、腸重積から Ad1 型 1 株、出血性膀胱炎から Ad11 型 1 株が分離された。ヒト単純ヘルペス - 1 型は年間を通して、主に熱性疾患から 16 株が検出された。

表 2 細胞培養による月別ウイルス検出状況 (2003 年)

| ウイルス型 | | 1 | 2 | 3 | 4 | 5 | 6 | 7 | 8 | 9 | 10 | 11 | 12 | 合計 |
|----------|-----|-----|-----|-----|----|----|-----|-----|-----|----|----|----|----|------|
| コクサッキー-A | 2型 | | | | | | | | | 1 | | | 1 | 2 |
| | 4型 | | | | | | 1 | 1 | 1 | | | | | 3 |
| | 9型 | | | | | | | | | | | | 1 | 1 |
| | 10型 | | | | | | 2 | 20 | 20 | 13 | 2 | | | 57 |
| | 16型 | | | | | | | 3 | 6 | | | | | 9 |
| コクサッキー-B | 4型 | | | | | | | 1 | | | | | | 1 |
| | 5型 | | | | | | | | | 1 | | | 1 | 2 |
| エコー | 5型 | | | | | | 1 | | | | | | | 1 |
| | 11型 | | | | | | 1 | | | | | | | 1 |
| | 25型 | | | | | 2 | 1 | | | | | | | 3 |
| | 30型 | | | | | | | 2 | | | | | | 2 |
| ポリオ | 1型 | | | | | 1 | 1 | | | | 1 | | | 3 |
| | 2型 | | | | | | 1 | | | | | | | 1 |
| | 3型 | | | | | | | | | | 2 | | 1 | 3 |
| エンテロ | 71型 | | | | | 1 | 12 | 20 | 12 | 2 | 3 | 3 | | 53 |
| インフルエンザ | AH3 | 65 | 30 | 8 | | | | | | | | | | 103 |
| | B | 4 | 7 | 31 | 3 | | | | | | | | | 45 |
| R S | | 3 | 6 | 3 | 1 | | | | | 4 | | 5 | 5 | 27 |
| ムンプス | | | | | | | | 1 | 2 | | | 1 | 1 | 5 |
| 麻疹 | | 25 | 2 | | | | 3 | 2 | | | | | | 32 |
| アデノ | 1型 | 1 | | 2 | 3 | 3 | 2 | 1 | | | | 1 | 2 | 15 |
| | 2型 | | 1 | | 1 | 1 | 2 | | 1 | | 1 | 1 | 1 | 9 |
| | 3型 | | | | | | 4 | 5 | 6 | 4 | 1 | 4 | 8 | 32 |
| | 4型 | | | | | | | 1 | | | | | | 1 |
| | 5型 | 1 | | | | | | | | | | | | 1 |
| | 11型 | | | | | | | | 1 | | | | | 1 |
| | 19型 | | | | | 1 | | | | | | | | 1 |
| | 37型 | | | | | 1 | | | | | 2 | | | 3 |
| 単純ヘルペス | 1型 | 4 | 2 | 1 | 2 | 1 | 2 | 1 | 1 | 1 | 1 | | | 16 |
| 合計 | | 103 | 48 | 45 | 10 | 11 | 33 | 58 | 50 | 26 | 13 | 15 | 21 | 433 |
| 検査数 | | 180 | 109 | 136 | 74 | 99 | 108 | 154 | 111 | 68 | 70 | 80 | 63 | 1252 |

表3 臨床診断名別ウイルス検出状況(2003年)

| ウイルス型 | | インフルエンザ | 咽頭結膜熱 | 手足口病 | ヘルパンギーナ | 麻疹 | 流行性耳下腺炎 | 流行性角結膜炎 | 無菌性髄膜炎 | 成人麻疹 | 熱性疾患 | 下気道炎 | 上気道炎 | 不明発疹症 | その他 | 合計 |
|---------|-----|---------|-------|------|---------|----|---------|---------|--------|------|------|------|------|-------|-----|-----|
| コクサッキーA | 2型 | | | | | | | | | | 2 | | | | | 2 |
| | 4型 | | | | 2 | | | | | | 1 | | | | | 3 |
| | 9型 | | | | | | | | | | 1 | | | | | 1 |
| | 10型 | | | 4 | 22 | | | | | | 17 | 1 | 7 | 5 | 1 | 57 |
| | 16型 | | | 9 | | | | | | | | | | | | 9 |
| コクサッキーB | 4型 | | | | 1 | | | | | | | | | | | 1 |
| | 5型 | | | | | | | | | | | 1 | | 1 | | 2 |
| エコー | 5型 | | | | | | | | | | 1 | | | | | 1 |
| | 11型 | | | | | | | | | | | | 1 | | | 1 |
| | 25型 | | | | | | | | | | 3 | | | | | 3 |
| | 30型 | | | | | | | | 1 | | 1 | | | | | 2 |
| ポリオ | 1型 | | | | | | | | | | 1 | | 1 | | 1 | 3 |
| | 2型 | | | | | | | | | | | | | 1 | | 1 |
| | 3型 | | | | | | | | | | | 1 | | | 2 | 3 |
| エンテロ | 71型 | | | 44 | | | | | 3 | | 1 | | 2 | 3 | | 53 |
| インフルエンザ | AH3 | 103 | | | | | | | | | | | | | | 103 |
| | B | 44 | | | | | | | | | | | | | 1 | 45 |
| R S | | | | | | | | | | | 9 | 15 | 3 | | | 27 |
| ムンプス | | | | | | | 1 | | 2 | | 2 | | | | | 5 |
| 麻疹 | | | | | | 13 | | | | 19 | | | | | | 32 |
| アデノ | 1型 | | | | | | | | | | 7 | 2 | 2 | | 4 | 15 |
| | 2型 | 1 | | | | | | | | | 3 | 1 | 3 | 1 | | 9 |
| | 3型 | | 4 | | | | | | | | 15 | 8 | 4 | 1 | | 32 |
| | 4型 | | 1 | | | | | | | | | | | | | 1 |
| | 5型 | | | | | | | | | | 1 | | | | | 1 |
| | 11型 | | | | | | | | | | | | | | 1 | 1 |
| | 19型 | | | | | | | 1 | | | | | | | | 1 |
| | 37型 | | | | | | | 3 | | | | | | | | 3 |
| 単純ヘルペス | 1型 | | | | | | 2 | | | 11 | | 2 | 1 | | 16 | |
| 合計 | | 148 | 5 | 57 | 25 | 13 | 1 | 6 | 6 | 19 | 76 | 29 | 25 | 13 | 10 | 433 |

検体種類別ウイルス検出数：表 4 に示したように、臨床検体 1,252 件のうち、検出ウイルス数は、433 株（検出率 34.6%）であった。呼吸器からの検体が最も多く、咽頭ぬぐい液 985 件、鼻汁 82 件、鼻腔ぬぐい液 15 件、気管吸引液他 5 件であった。これらの検体からはそれぞれ、323 株（検出率 32.8%）、49 株（60.0%）、12 株（80.0%）のウイルスが分離された（鼻腔ぬぐい液は分離対象をインフルエンザのみとした）が、気管吸引液等からは分離されなかった。インフルエンザと RS ウイルスは、鼻汁から高率に検出されており、これらのウイルスを検出するためには、鼻汁がより適していると考えられた。

AM 患者の髄液 52 件からは、ムンプスが 1 株分離されたのみで、分離率が非常に低かった。髄液からのウイルス分離率は一般に低いとされているが、貴重な検体だけに今後保存、搬入方法等や他の検体との同時採取などの、確認の必要があると考えられた。髄液を採取された AM の検体のうち、手足口病に併発が 5 例（0 歳 3、3 歳 1、5 歳 1 例）、ムンプスに併発が 4 例（6 歳 1、7 歳 2、8 歳 1 例）、インフルエンザ関連が 2 例（1 歳、6 歳各 1 例）であった。皮膚病巣（水疱内容物）は、手足口病患者から採取された検体で、起因ウイルス（CA10 型 1、CA16 型 2、EV71 型 13 株）が高率に検出された（76.2%）。病巣からのウイルス検出は、直接診断に結びつく点でも非常に有用な検体であった。

眼科における検体では、結膜擦過物からのみ検出（検出率 30.0%）され、眼脂からは分離出来なかった。麻疹症例に適用した血液からは、麻疹ウイルスが高率（77.2%）に分離可能であり、麻疹ウイルス検出には不可欠の材料と思われた。尿 1 例からは、疾患に特徴的な原因ウイルス（出血性膀胱炎 Ad11 型）が検出された。

表 4 臨床材料別ウイルス検出数(2003 年)

| 臨床材料別 | 咽頭ぬぐい液 | 咽頭ぬぐい液 (鼻汁ぬぐい液) | 鼻腔ぬぐい液 | 気管吸引液 | 髄液 | 便液 (直腸ぬぐい液) | 皮膚病巣 (水疱内容物) | 結膜擦過物 | 結膜ぬぐい液 (眼脂ぬぐい液) | 血液 (全血) | 尿 | 合計 |
|---------------|-------------|--------------------|------------|-------|----------|----------------|-----------------|-----------|--------------------|------------|-----------|-------------|
| 検体数 | 985 | 82 | 15 | 5 | 52 | 42 | 21 | 20 | 4 | 18 | 8 | 1252 |
| 検出数 検出率(%) | 323 32.8 | 49 60.0 | 12 80.0 | | 1 2.0 | 12 28.6 | 16 76.2 | 6 30.0 | | 13 77.2 | 1 12.5 | 433 34.6 |
| コクサッキーA | 2型 | 2 | | | | | | | | | | 2 |
| | 4型 | 3 | | | | | | | | | | 3 |
| | 9型 | 1 | | | | | | | | | | 1 |
| | 10型 | 53 | | | | 3 | 1 | | | | | 57 |
| | 16型 | 7 | | | | | 2 | | | | | 9 |
| コクサッキーB | 4型 | 1 | | | | | | | | | | 1 |
| | 5型 | 2 | | | | | | | | | | 2 |
| エコー | 5型 | 1 | | | | | | | | | | 1 |
| | 11型 | 1 | | | | | | | | | | 1 |
| | 25型 | 3 | | | | | | | | | | 3 |
| | 30型 | 2 | | | | | | | | | | 2 |
| ポリオ | 1型 | 2 | | | | 1 | | | | | | 3 |
| | 2型 | | | | | 1 | | | | | | 1 |
| | 3型 | 1 | | | | 2 | | | | | | 3 |
| エンテロ | 71型 | 38 | | | | 2 | 13 | | | | | 53 |
| インフルエンザ | AH3 | 60 | 33 | 10 | | | | | | | | 103 |
| | B | 34 | 9 | 2 | | | | | | | | 45 |
| RS | | 22 | 5 | | | | | | | | | 27 |
| ムンプス | | 4 | | | 1 | | | | | | | 5 |
| 麻疹 | | 19 | | | | | | | | 13 | | 32 |
| アデノ | 1型 | 13 | | | | 2 | | | | | | 15 |
| | 2型 | 9 | | | | | | | | | | 9 |
| | 3型 | 30 | 1 | | | 1 | | | | | | 32 |
| | 4型 | 1 | | | | | | | | | | 1 |
| | 5型 | 1 | | | | | | | | | | 1 |
| | 11型 | | | | | | | | | | 1 | 1 |
| | 19型 | | | | | | | 1 | | | | 1 |
| 37型 | | | | | | | 3 | | | | 3 | |
| 単純ヘルペス | 1型 | 13 | 1 | | | | | 2 | | | | 16 |

週別ウイルス検出数：2003年に、流行の見られた疾患からの、週別ウイルス検出数を図1と図2に示した。図1は、2002/2003シーズンのインフルエンザ患者数とウイルス検出数の推移を、週別に示した。患者数の増減とウイルス検出数はよく連動して推移しており、流行の前半はA香港型が主流株、後半の9週～14週はB型が主流株となる、2峰性の流行パターンを示した。図2は、咽頭結膜熱を含む気道疾患等から検出されたAdと、手足口病、ヘルパンギーナの各疾患の起因ウイルス検出数を週別にみたもので、それぞれの患者数の増加に伴って、対応するウイルスが検出された。ヘルパンギーナは一峰性の流行であったが、咽頭結膜熱と手足口病は冬季に入っても患者発生が遷延してみられ、それに伴ってAd3型は12月、EV71型は11月まで長期間検出された。



図1 週別の患者発生数とインフルエンザウイルス検出数の推移 (2002/2003シーズン)



図2 流行のみられた疾患からの週別ウイルス検出数

年齢別ウイルス検出数：インフルエンザウイルスの年齢別検出数を表 5 に示した。AH3 は、4 歳以下の乳幼児が最も多く、B 型では 5～9 歳の年齢層が最も多かった。また、AH3 ではインフルエンザ症状の患者からの検出が大部分であったが、B 型の約半数はインフルエンザ症状以外の患者からの検出であった。表 6 では、主にヘルパンギーナから分離された CA 群は、1～2 歳を中心とした乳幼児層からの検出がほとんどであった。手足口病の原因ウイルスのうち、EV71 型は 1～4 歳の幼児が大半を占めていたものの、乳児や高年齢幼児からも検出されたが、CA16 は 3～4 歳以上児からの検出であった。一方 RS ウイルスは、そのほとんどが乳児および 2 歳以下の幼児からの検出であり、この年齢層の気道感染症における重要性が示された。麻疹ウイルス検出 21 症例のうち、麻疹患者では乳児 4 例、2 歳以下の幼児 4 例、10 歳代 3 例（10 歳、15 歳、16 歳）、成人麻疹は 10 例（20 歳代 6、30 歳代 3、40 歳代 1 例）であった。この麻疹および成人麻疹の地域流行では、その対策として定期予防接種の徹底とともに、二次性ワクチン免疫効果不全に対する複数回接種の必要性が示唆された。Ad3 型では、3～4 歳児層が最も多かったが、乳児から学童期児まで、幅広い年齢層から検出された。

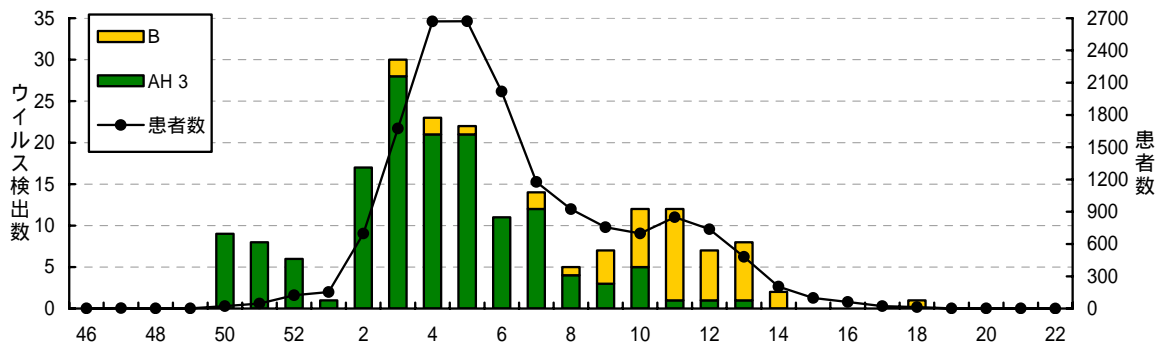
表 5 インフルエンザウイルスの年齢別検出数(2003 年)

| 年齢区分 | AH3型 | | | | B型 | | | | | |
|-------|------|---------|------|------|-----|-----|---------|------|------|-----|
| | 検出数 | インフルエンザ | 下気道炎 | 上気道炎 | その他 | 検出数 | インフルエンザ | 下気道炎 | 上気道炎 | その他 |
| 0～4 | 42 | 22 | 1 | 2 | 17 | 12 | 3 | 2 | 1 | 6 |
| 5～9 | 28 | 20 | | 2 | 6 | 16 | 7 | | 2 | 7 |
| 10～14 | 16 | 15 | | | 1 | 10 | 4 | | 2 | 4 |
| 15～19 | 1 | 1 | | | | 1 | 1 | | | |
| 20～29 | 2 | 1 | | | 1 | 5 | 3 | | 1 | 1 |
| 30～39 | 7 | 7 | | | | 1 | 1 | | | |
| 40 | 7 | 7 | | | | | | | | |
| 合計 | 103 | 73 | 1 | 4 | 25 | 45 | 19 | 2 | 6 | 18 |

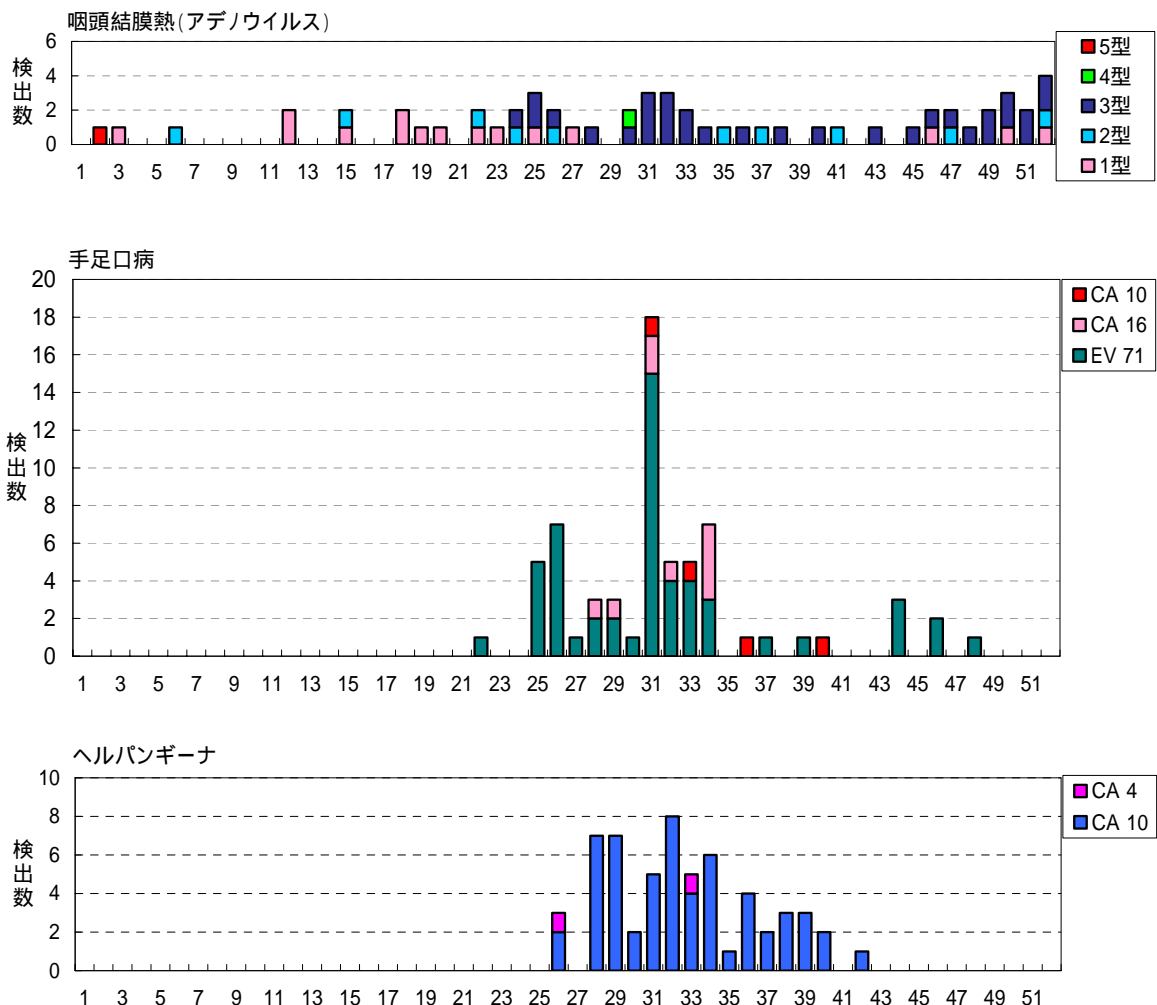
表 6 疾患別の年齢別ウイルス検出状況(2003 年)

| 年齢区分 | ヘルパンギーナ等 | | | 手足口病 | | | RS ウイルス | 麻疹 ウイルス | アデノ ウイルス 3型 |
|-------|----------|-----|-----|------|------|------|------------|------------|-------------------|
| | CA10 | CA4 | CA2 | EV71 | CA16 | CA10 | | | |
| 1> | 8 | | | 6 | | | 10 | 4 | 1 |
| 1～2 | 27 | 2 | 2 | 22 | | 2 | 16 | 4 | 7 |
| 3～4 | 11 | | | 19 | 6 | 2 | | | 14 |
| 5～6 | 5 | 1 | | 5 | 2 | | | | 4 |
| 7～9 | 2 | | | 1 | 1 | | | | 3 |
| 10～19 | | | | | | | 1 | 3 | 2 |
| 20 | | | | | | | | 10 | |
| 合計 | 53 | 3 | 2 | 53 | 9 | 4 | 27 | 21 | 32 |

(3) 感染性胃腸炎からの検出

図 3 に感染症発生動向調査における、感染性胃腸炎患者週別定点あたり報告数を示した。表 7 と図 4 には、感染性胃腸炎患者 452 例から、EM および PCR で検出したウイルス 196 例（検出率 43.4%）について、図 5 には検出されたウイルスの月別検出率を、図 6 では検出ウイルスの年齢分布をそれぞれに示した。

感染性胃腸炎の患者報告数：胃腸炎患者の発生は、例年流行期の冬季に 2 峰性のピークを形成するが、2003 年は第 10 週の 14 人/定点あたりをピークとして、1~4 月まで患者が多発した。その後漸減したが第 48 週から再び急増し、51 週には 15 人を超えるピークがみられた。

感染性胃腸炎からのウイルス検出状況：年間の検出ウイルス数は、NV が 78 例（G1-7、G2-71）検出され最も多く、ついで、ロタの 56 例（A 群 38、C 群 13、NT5）、SV の 31 例、アストロ 16 例、アデノ 15 例であった。本年は、前年検出のなかった C 群ロタが検出され、また SV が前年の 11 例から著しく増加し、アストロも比較的多かった。図 3 における胃腸炎患者数の推移と、図 4（ロタ NT 除く）・図 5 の胃腸炎からのウイルス検出数、検出率の増減がよく一致しており、検出されたこれらのウイルスが、冬季の感染性胃腸炎患者多発の要因となったことが明らかであった。



図3 週別感染性胃腸炎患者報告数

表7 感染性胃腸炎患者からのウイルス検出状況(2003)

| 月別 | 1 | 2 | 3 | 4 | 5 | 6 | 7 | 8 | 9 | 10 | 11 | 12 | 計 |
|--------|------|------|------|------|------|------|------|------|-----|-----|------|------|------|
| NV G1 | | 3 | 1 | 2 | | 1 | | | | | | | 7 |
| NV G2 | 16 | 11 | 5 | 6 | | 6 | 3 | 3 | 1 | 1 | 3 | 16 | 71 |
| S V | 2 | | | | 7 | 7 | 3 | 1 | | | 3 | 8 | 31 |
| ロタ A | 3 | 7 | 8 | 10 | 6 | | | | | | 1 | 3 | 38 |
| ロタ C | | | 1 | 5 | 7 | | | | | | | | 13 |
| ロタ NT | | 1 | | 2 | 1 | | | | | | | 1 | 5 |
| アデノ | | | | 1 | 4 | 5 | 1 | 1 | | 1 | 1 | 1 | 15 |
| アストロ | | | | 1 | 4 | 9 | | | 2 | | | | 16 |
| 検査数 | 34 | 40 | 36 | 39 | 37 | 50 | 53 | 42 | 37 | 24 | 22 | 38 | 452 |
| 検出率(%) | 61.8 | 55.0 | 41.7 | 69.2 | 78.4 | 56.0 | 13.2 | 11.9 | 8.1 | 8.3 | 36.4 | 76.3 | 43.4 |

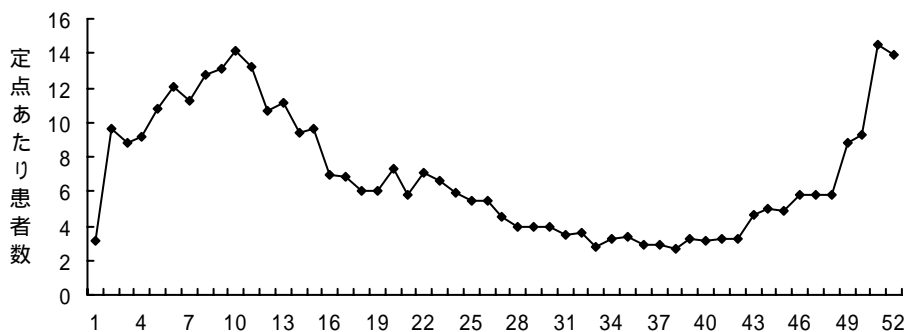

図4 感染性胃腸炎患者からのウイルス検出数

NV は、主として 1~4 月および 11・12 月に多く検出されたが、夏季においても少数の検出がみられ、感染性胃腸炎の主要原因ウイルスであった。ロタは、1~5 月および 11・12 月に検出され、特に 3~5 月（C 群は 4・5 月に集中した）が多かった。SV は、春から夏にかけての 5~8 月および冬季の 1・11・12 月に検出され、5・6・12 月に多かった。アストロは 4~6 月と 9 月に検出され、5・6 月に集中してみられた。アデノは 5・6 月に多かったものの、ほぼ年間を通して検出された。図 5 にみられるように検出ウイルスは、それぞれの消長パターンを示しながら流行しており、4~6 月にはそれらが重なった結果、多種類のウイルスが同時に流行したと考えられた。冬季における胃腸炎起因ウイルス検出率は、1 月 61.8、2 月 55.0、12 月 76.3%と高率であったが、4・5・6 月の検出率もこれらに匹敵し、それぞれ 69.2、78.4、56.0%であった。このことが、春先から初夏にかけて患者数減少が停滞し、微増傾向をみせた要因であったと考えられた。

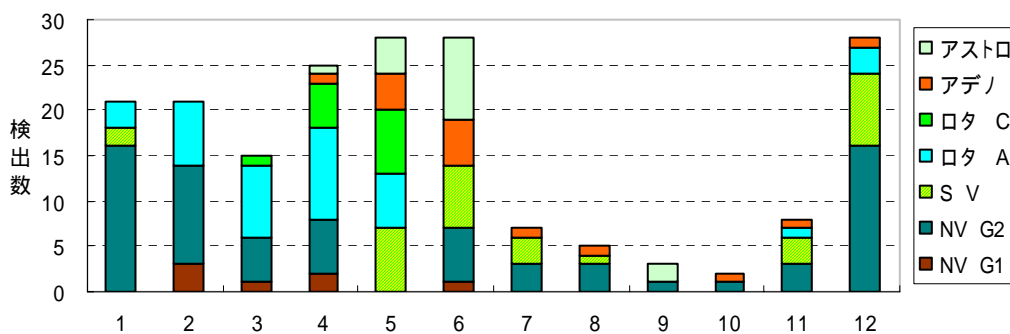

図 5 感染性胃腸炎起因ウイルスの月別検出率(2003)

胃腸炎起因ウイルス年齢別分布：図 6 に検出ウイルスの年齢別検出割合を示した。NV と SV は、乳児を含む低年齢幼児から学童期児童までの、幅広い年齢層に感染していることがうかがえたが、SV は乳児の感染が NV より少なく、3～6 歳の高年齢幼児の占める割合が大きかった。ロタ A とアデノは 50%以上が 2 歳以下の乳幼児で占められていた。特にロタ A は、例年胃腸炎からの検出数が多く、乳児での感染が約 10%強にみられ、乳幼児における主要な胃腸炎起因ウイルスであった。ロタ C は 5～6 歳児からの検出が 50%近く占めており、2 歳未満の幼若小児の感染は少なかった。アストロは、10 歳以上が占める割合が検出ウイルスの中で最も大きく、乳児からは検出されなかった。

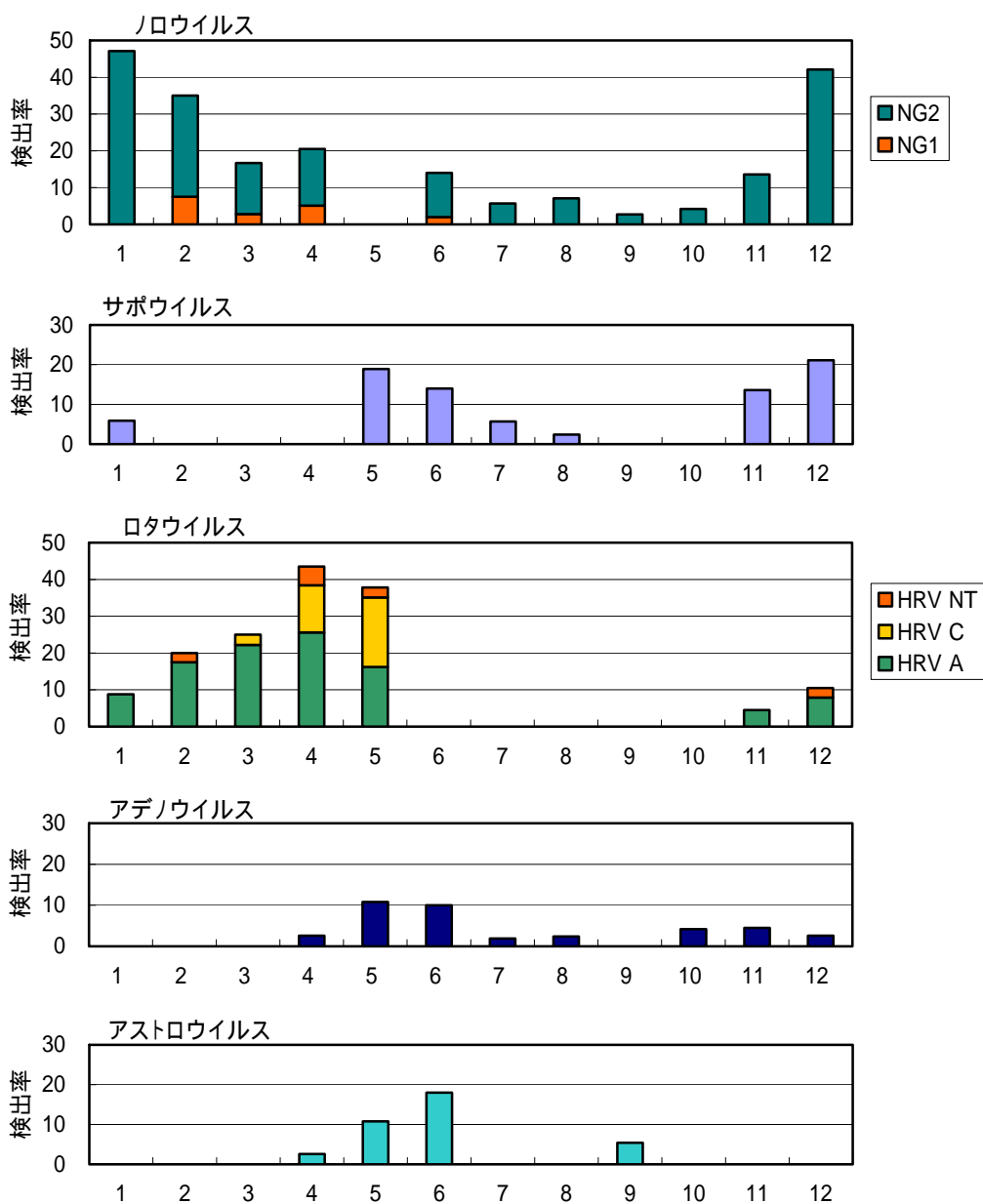

図 6 感染性胃腸炎起因ウイルス年齢別検出割合

胃腸炎起因ウイルスの重感染例：胃腸炎起因ウイルスのうち、20 例は同一検体から 2 種類のウイルスが検出された（表 8）。このように多数の重感染例が検出されたのは、ウイルス検索を EM 法、リアルタイム PCR および RT-PCR を併用して、患者検体全てに実施したことにより、それぞれのウイルスを高感度に検出することが出来たためと思われる。

SV が検出された 31 例中 13 例から、他の胃腸炎起因ウイルスも検出された。その内訳は NV5、ロタ 4、アデノ 2、アストロ 2 例であった。その他の重感染は、ロタと NV5、ロタとアストロ、アデノが各 1 例であった。これらの重感染例は 5 月（7 例）と 1・6・12 月（各 3 例）に集中してみられ、多種類のウイルスが多数検出された時期であった。感染性胃腸炎の流行期においては、図 5 に示したように複数の胃腸炎起因ウイルスが、それぞれの消長パターンをとりながら流行していることから、このような重感染例は多数存在していると推測された。

表 8 胃腸炎起因ウイルスの重感染例

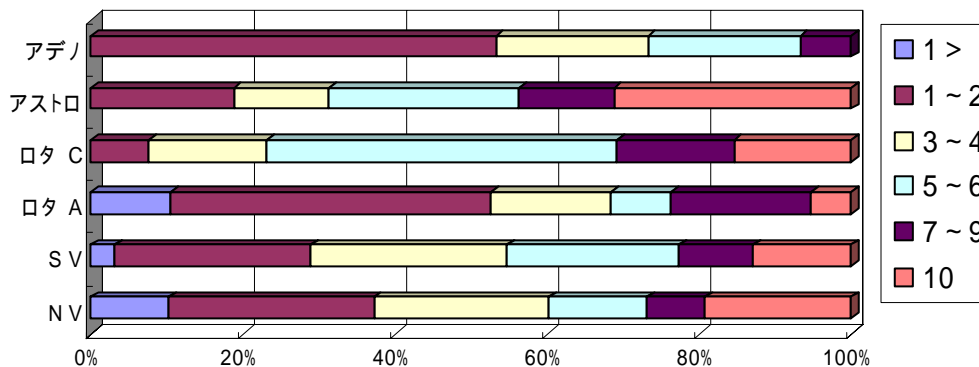
| 病原体1 | 病原体2 | 年齢(歳) | 検出時期 | 例数 |
|---------|----------|-------|------|----|
| SV | Astro | 3 | 5月 | 1 |
| | | 5 | 6月 | 1 |
| | NV G1 | 5 | " | 1 |
| | | 4 | 12月 | 1 |
| | NV G2 | 10 | " | 1 |
| | | 11 | " | 1 |
| | | 13 | 1月 | 1 |
| | Adeno NT | 2 | 5月 | 1 |
| | | 5 | 6月 | 1 |
| | | 1 | 11月 | 1 |
| | 7 | 5月 | 1 | |
| | Rota C | 4 | " | 1 |
| | Rota NT | 20 | " | 1 |
| Rota A | NV G2 | 0 | 1月 | 1 |
| | | 2 | 3月 | 1 |
| | | 4 | 1月 | 1 |
| | Astro | 9 | 5月 | 1 |
| Rota C | Adeno NT | 8 | " | 1 |
| Rota NT | NV G1 | 3 | 2月 | 1 |
| | | 4 | 3月 | 1 |
| 合 計 | | | | 20 |

2003 年（平成 15 年）結核発生動向調査結果
- 速報値 -

2003年(平成15年)結核発生動向調査結果(速報値)

1 概況

2003年の結核新登録患者及び罹患率は前年に比べて減少した。愛媛県内の結核患者は全国と比べて高齢者の占める割合が高く、感染源となる恐れのある塗抹陽性患者も高齢者の割合が増加している。

2 新登録患者の状況

新登録患者数及び罹患率の動向

2003年に新たに結核患者として登録された患者数(新登録患者数)は283人で、前年より58人の減少となった。県内の結核罹患率(人口10万人あたりの新登録患者数)は、「結核緊急事態宣言」が出された1999年を含め順調に下降を続けており、2002年に一時的に増加したが、2003年には再び減少に転じた。2003年の罹患率は19.1で、前年の23.0から17.0%の低下であり、県内の罹患率としてはじめて20.0を下回る事となった。

結核罹患率の推移

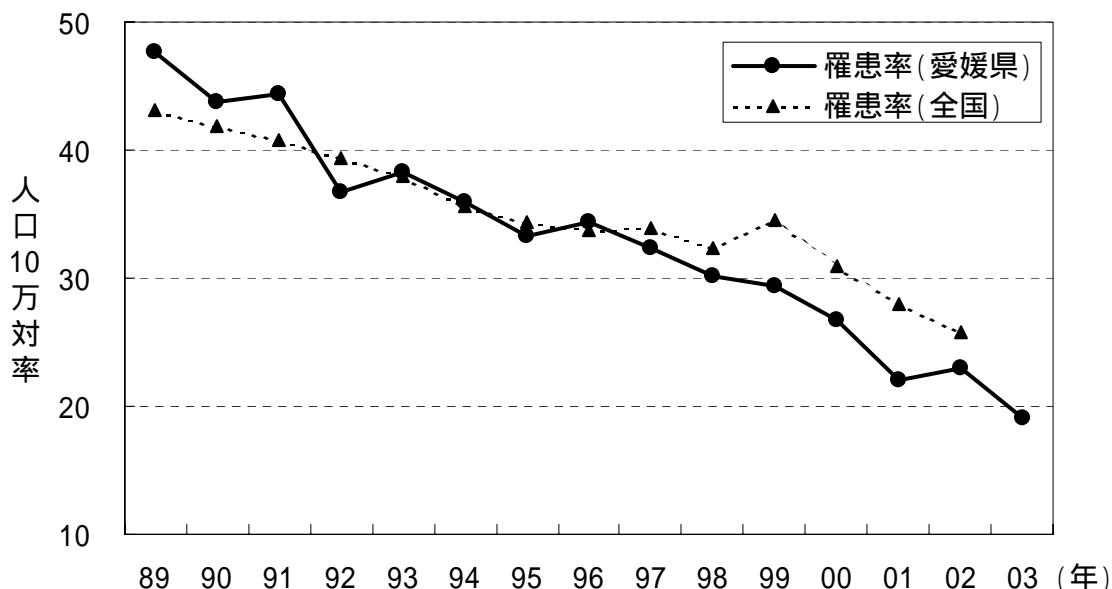

性・年齢階級別

2003年の新登録患者数を性・年齢階級別に見ると、全年齢では男性(183人)が女性(100人)よりも1.8倍多く、特に50歳代及び60歳代でそれぞれ4.2倍、4.4倍とその傾向が顕著であった。新登録患者の年齢構成の推移をみると、70歳以上の高齢者が占める割合が年々増加しており、2003年は70歳以上が167人で新登録患者全体の59.0%を占めていた。

新登録患者 性・年齢階級別

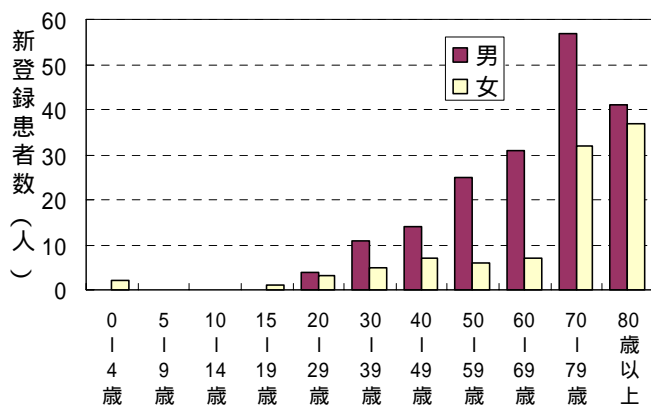

新登録患者 年齢構成の推移

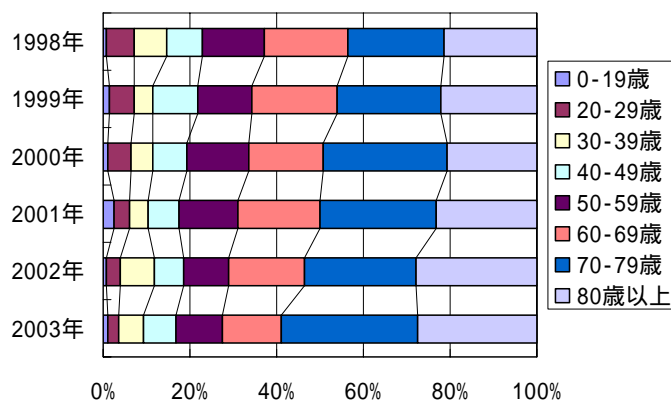

保健所別

保健所別の罹患率を比較すると、2003年の県全体の罹患率(19.1)を上回ったのは、八幡浜中央保健所(25.7)、松山中央保健所(24.3)、新居浜保健所(20.0)の3保健所であった。2002年の罹患率と比較すると、新居浜保健所のみ横ばいであったが、その他の保健所ではいずれも減少していた。特に低下率の大きな保健所は、宇和島中央保健所(29.7%)、八幡浜中央保健所(27.8%)、西条中央保健所(27.6%)であった。

新登録患者 保健所別罹患率の推移

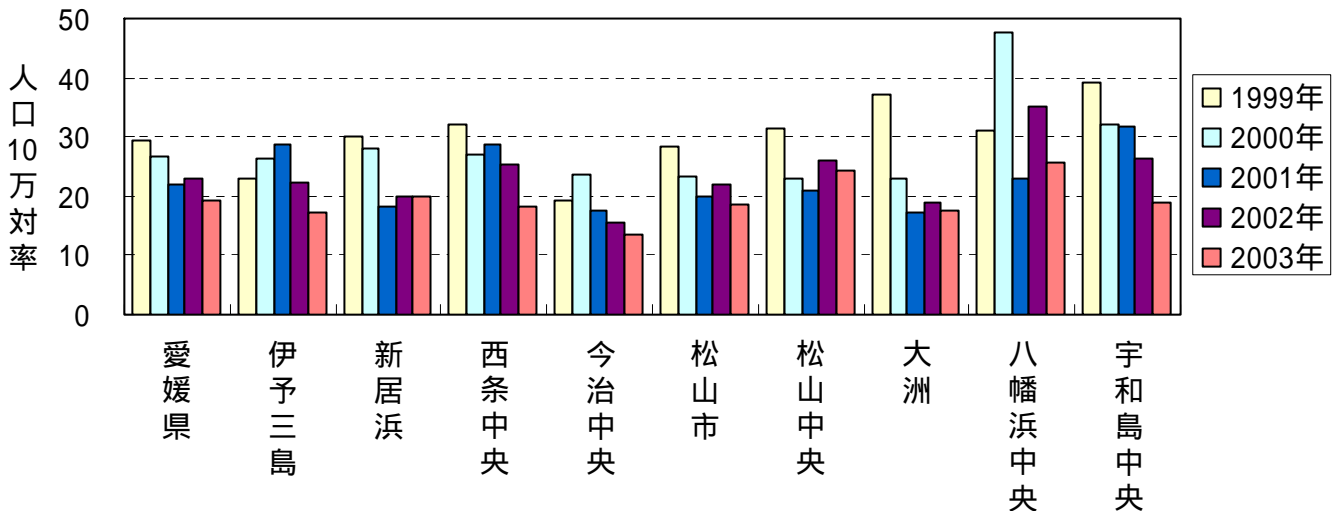

喀痰塗抹陽性肺結核患者数の動向

新登録患者のうち、排菌による感染源となりやすい喀痰塗抹陽性肺結核患者数(罹患率)は2003年102人(6.9)で、前年の123人(8.3)から17%の低下であった。新登録塗抹陽性肺結核罹患率の推移をみると、増減を繰り返しながら概ね減少傾向にある。しかし、新登録塗抹陽性肺結核患者に占める高齢者、特に80歳以上の超高齢者の割合は年々増加傾向にあり、2003年における70歳以上の占める割合は61.8%、80歳以上の占める割合は32.4%に上っている。超高齢の排菌患者は、診断の遅れや治療の困難等の課題が多く、院内感染や他の年齢層への感染源としても重要である。

喀痰塗抹陽性肺結核罹患率の推移

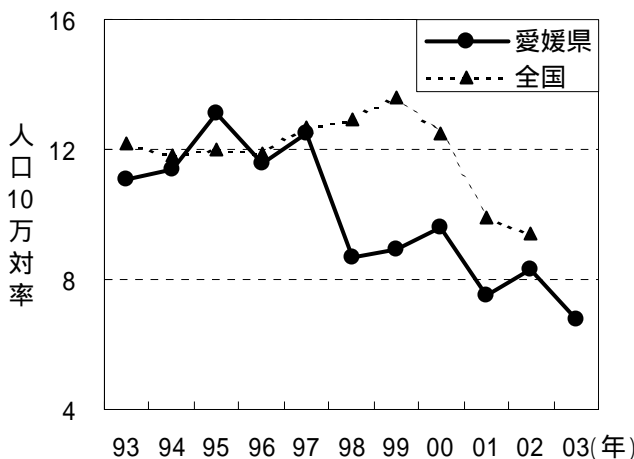

新登録塗抹陽性肺結核患者 年齢構成の推移

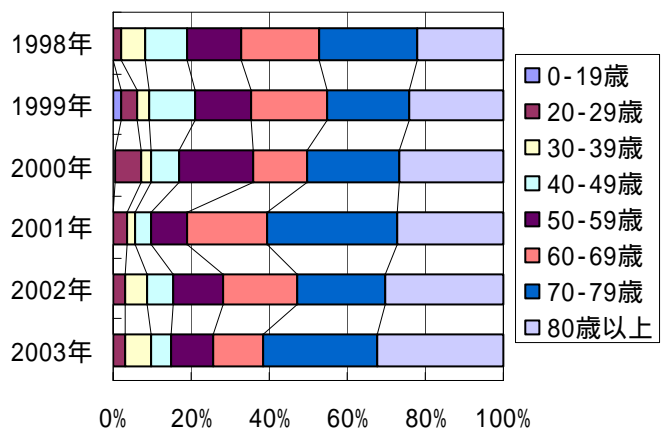

化学療法内容

PZA(ピラジナミド)を含む4剤治療は、超高齢者や肝障害がある患者を除き優先すべき標準治療とされている。2003年の新登録患者に対するPZAを含む4剤治療の普及率は32.5%(92/283人)であった。1998年に6.6%であった4剤治療の普及率は、その後1999年21.9%、2000年27.6%、2001年22.5%、2002年33.1%と徐々に増加したが、2003年は前年を0.6ポイント下回った。また、特に

普及が期待される喀痰塗抹陽性初回治療者に対する4剤治療の普及率は、1998年は7.7%であったが、1999年43.2%、2000年44.4%、2001年31.9%、2002年52.9%と増加し、2003年は前年を1.8ポイント下回る51.1%であった。

3 年末現在結核登録者の状況

2003年末の愛媛県における結核登録患者数は690人で、前年より144人の減少であった。結核登録率(人口10万人あたりの年末現在結核登録者)は46.6で、前年より9.5減少した。

また、年末現在の活動性結核患者数(年末時点で結核の治療を受けている、あるいは治療の必要がある患者数)は335人で、前年より71人の減少であった。有病率(人口10万人あたりの年末現在活動性結核患者数)は17.8となり、前年より4.8減少した。

登録率及び有病率の推移をみると、1997年以前は県内の人口10万対率が全国を上回っていたが、いずれも全国より減少率が大きく、1998年に全国並みの数値となった。その後は県内の減少率に鈍化が見られ、全国と同様の推移を示している。



表 4-1 2003年 新登録患者数 - 登録時総合患者分類コード、保健所別 (速報値)

| | 活 動 性 結 核 | | | | | | | | (別掲) マル初* | (別掲) 非定型 抗酸菌 陽性 |
|--------|-----------|-------------|-------------|------------|-------|----------------------|---------------------|---------------------|--------------|--------------------------|
| | 総 数 | 肺 結 核 活 動 性 | | | | | | 肺 外 結 核 活 動 性 | | |
| | | 総 数 | 喀 痰 塗 抹 陽 性 | | | その他の 結 核 菌 陽 性 | 菌 陰 性 ・ そ の 他 | | | |
| | | | 総 数 | 初 回 治 療 | 再 治 療 | | | | | |
| 愛媛県 総数 | 283 | 195 | 102 | 88 | 14 | 36 | 57 | 88 | 42 | 55 |
| 伊予三島 | 16 | 13 | 6 | 5 | 1 | 2 | 5 | 3 | 3 | 4 |
| 新居浜 | 25 | 14 | 6 | 6 | | 2 | 6 | 11 | | 8 |
| 西条中央 | 21 | 17 | 9 | 8 | 1 | 2 | 6 | 4 | 9 | 10 |
| 今治中央 | 25 | 20 | 13 | 9 | 4 | 3 | 4 | 5 | | 7 |
| 松山市 | 89 | 64 | 29 | 26 | 3 | 14 | 21 | 25 | 19 | 12 |
| 松山中央 | 43 | 28 | 12 | 10 | 2 | 4 | 12 | 15 | 9 | 6 |
| 大 洲 | 12 | 9 | 5 | 5 | | 3 | 1 | 3 | | |
| 八幡浜中央 | 26 | 14 | 10 | 9 | 1 | 3 | 1 | 12 | 1 | 3 |
| 宇和島中央 | 26 | 16 | 12 | 10 | 2 | 3 | 1 | 10 | 1 | 5 |

* マル初：結核の感染が強く疑われ、発病予防のための治療（予防内服）を受けているもの。

表 4-2 2003年 新登録患者数 - 登録時総合患者分類コード、性、年齢階級別 (速報値)

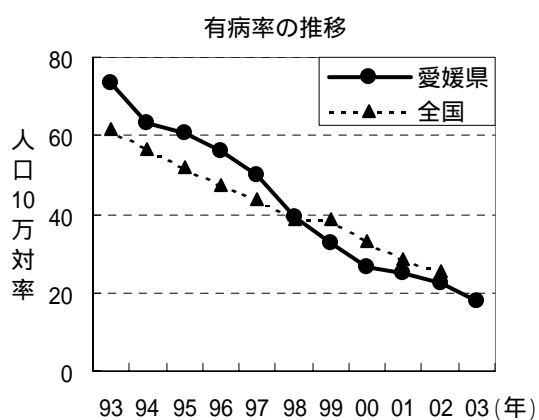
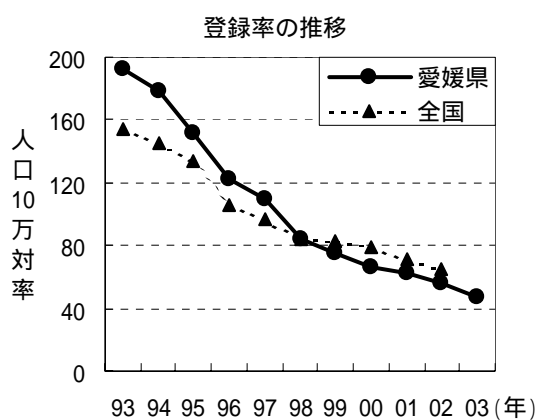
| | 活 動 性 結 核 | | | | | | | | (別掲) マル初 | (別掲) 非定型 抗酸菌 陽性 |
|--------|-----------|-------------|-------------|------------|-------|----------------------|---------------------|---------------------|-------------|--------------------------|
| | 総 数 | 肺 結 核 活 動 性 | | | | | | 肺 外 結 核 活 動 性 | | |
| | | 総 数 | 喀 痰 塗 抹 陽 性 | | | その他の 結 核 菌 陽 性 | 菌 陰 性 ・ そ の 他 | | | |
| | | | 総 数 | 初 回 治 療 | 再 治 療 | | | | | |
| 愛媛県 総数 | 283 | 195 | 102 | 88 | 14 | 36 | 57 | 88 | 42 | 55 |
| 男 | 183 | 134 | 68 | 57 | 11 | 28 | 38 | 49 | 14 | 22 |
| 女 | 100 | 61 | 34 | 31 | 3 | 8 | 19 | 39 | 28 | 33 |
| 0-4歳 | 2 | 2 | | | | 1 | 1 | | 11 | 1 |
| 男 | | | | | | | | | 5 | |
| 女 | 2 | 2 | | | | 1 | 1 | | 6 | 1 |
| 5-9歳 | | | | | | | | | 14 | |
| 男 | | | | | | | | | 4 | |
| 女 | | | | | | | | | 10 | |
| 10-14歳 | | | | | | | | | 7 | |
| 男 | | | | | | | | | 2 | |
| 女 | | | | | | | | | 5 | |
| 15-19歳 | 1 | 1 | | | | | 1 | | 2 | |
| 男 | | | | | | | | | | |
| 女 | 1 | 1 | | | | | 1 | | 2 | |
| 20-29歳 | 7 | 6 | 3 | 3 | | | 3 | 1 | 8 | 1 |
| 男 | 4 | 4 | 1 | 1 | | | 3 | | 3 | 1 |
| 女 | 3 | 2 | 2 | 2 | | | | 1 | 5 | |
| 30-39歳 | 16 | 11 | 7 | 6 | 1 | | 4 | 5 | - | |
| 男 | 11 | 7 | 5 | 4 | 1 | | 2 | 4 | | |
| 女 | 5 | 4 | 2 | 2 | | | 2 | 1 | | |
| 40-49歳 | 21 | 15 | 5 | 4 | 1 | 5 | 5 | 6 | - | 3 |
| 男 | 14 | 12 | 5 | 4 | 1 | 4 | 3 | 2 | | 2 |
| 女 | 7 | 3 | | | | 1 | 2 | 4 | | 1 |
| 50-59歳 | 31 | 25 | 11 | 11 | | 5 | 9 | 6 | - | 5 |
| 男 | 25 | 20 | 7 | 7 | | 4 | 9 | 5 | | 2 |
| 女 | 6 | 5 | 4 | 4 | | 1 | | 1 | | 3 |
| 60-69歳 | 38 | 24 | 13 | 11 | 2 | 4 | 7 | 14 | - | 11 |
| 男 | 31 | 20 | 12 | 10 | 2 | 4 | 4 | 11 | | 2 |
| 女 | 7 | 4 | 1 | 1 | | | 3 | 3 | | 9 |
| 70-79歳 | 89 | 59 | 30 | 26 | 4 | 12 | 17 | 30 | - | 17 |
| 男 | 57 | 42 | 19 | 15 | 4 | 9 | 14 | 15 | | 8 |
| 女 | 32 | 17 | 11 | 11 | | 3 | 3 | 15 | | 9 |
| 80歳以上 | 78 | 52 | 33 | 27 | 6 | 9 | 10 | 26 | - | 17 |
| 男 | 41 | 29 | 19 | 16 | 3 | 7 | 3 | 12 | | 7 |
| 女 | 37 | 23 | 14 | 11 | 3 | 2 | 7 | 14 | | 10 |

表 4-3 新登録結核患者数及び罹患率の年次推移 - 保健所別

| 保健所 | 2003年(速報) | | 2002年 | | 2001年 | | 2000年 | | 1999年 | | 1998年 | |
|--------|-----------|------|-------|------|-------|------|-------|------|-------|------|-------|------|
| | 患者数 | 罹患率 | 患者数 | 罹患率 | 患者数 | 罹患率 | 患者数 | 罹患率 | 患者数 | 罹患率 | 患者数 | 罹患率 |
| 愛媛県 総数 | 283 | 19.1 | 341 | 23.0 | 329 | 22.1 | 399 | 26.7 | 439 | 29.3 | 453 | 30.2 |
| 伊予三島 | 16 | 17.1 | 21 | 22.3 | 27 | 28.7 | 25 | 26.4 | 22 | 23.1 | 35 | 36.6 |
| 新居浜 | 25 | 20.0 | 25 | 20.0 | 23 | 18.3 | 35 | 27.9 | 38 | 30.1 | 35 | 27.6 |
| 西条中央 | 21 | 18.4 | 29 | 25.4 | 33 | 28.8 | 31 | 27.1 | 37 | 32.2 | 42 | 36.5 |
| 今治中央 | 25 | 13.4 | 29 | 15.5 | 33 | 17.5 | 45 | 23.8 | 37 | 19.4 | 41 | 21.4 |
| 松山市 | 89 | 18.6 | 105 | 22.0 | 95 | 20.0 | 110 | 23.2 | 133 | 28.3 | 121 | 25.8 |
| 松山中央 | 43 | 24.3 | 46 | 25.9 | 37 | 20.8 | 41 | 23.0 | 56 | 31.4 | 54 | 30.2 |
| 大洲 | 12 | 17.5 | 13 | 18.8 | 12 | 17.3 | 16 | 22.9 | 26 | 37.1 | 30 | 42.6 |
| 八幡浜中央 | 26 | 25.7 | 36 | 35.1 | 24 | 23.1 | 50 | 47.6 | 33 | 31.0 | 38 | 35.4 |
| 宇和島中央 | 26 | 18.8 | 37 | 26.5 | 45 | 31.8 | 46 | 32.2 | 57 | 39.3 | 57 | 38.9 |

表 4-4 新登録結核患者数及び構成率の年次推移 - 年齢階級別

| 年齢階級 | 2003年(速報) | | 2002年 | | 2001年 | | 2000年 | | 1999年 | | 1998年 | |
|-------|-----------|------|-------|------|-------|------|-------|------|-------|------|-------|------|
| | 患者数 | 構成率 | 患者数 | 構成率 | 患者数 | 構成率 | 患者数 | 構成率 | 患者数 | 構成率 | 患者数 | 構成率 |
| 0-4 | 2 | 0.7 | | | 4 | 1.2 | | | 1 | 0.2 | | |
| 5-9 | | | | | | | | | | | | |
| 10-14 | | | | | 2 | 0.6 | 1 | 0.3 | | | 2 | 0.4 |
| 15-19 | 1 | 0.4 | 2 | 0.6 | 2 | 0.6 | 3 | 0.8 | 5 | 1.1 | 1 | 0.2 |
| 20-29 | 7 | 2.5 | 12 | 3.5 | 12 | 3.6 | 21 | 5.3 | 26 | 5.9 | 30 | 6.6 |
| 30-39 | 16 | 5.7 | 26 | 7.6 | 14 | 4.3 | 20 | 5.0 | 18 | 4.1 | 33 | 7.3 |
| 40-49 | 21 | 7.4 | 23 | 6.7 | 24 | 7.3 | 32 | 8.0 | 46 | 10.5 | 38 | 8.4 |
| 50-59 | 31 | 11.0 | 36 | 10.6 | 44 | 13.4 | 57 | 14.3 | 55 | 12.5 | 65 | 14.3 |
| 60-69 | 38 | 13.4 | 59 | 17.3 | 63 | 19.1 | 68 | 17.0 | 86 | 19.6 | 87 | 19.2 |
| 70-79 | 89 | 31.4 | 88 | 25.8 | 88 | 26.7 | 114 | 28.6 | 105 | 23.9 | 100 | 22.1 |
| 80- | 78 | 27.6 | 95 | 27.9 | 76 | 23.1 | 83 | 20.8 | 97 | 22.1 | 97 | 21.4 |

表 4-5 新登録喀痰塗抹陽性患者数及び罹患率の年次推移 - 保健所別

| 保健所 | 2003年(速報) | | 2002年 | | 2001年 | | 2000年 | | 1999年 | | 1998年 | |
|--------|-----------|-----|-------|------|-------|------|-------|------|-------|------|-------|------|
| | 患者数 | 罹患率 | 患者数 | 罹患率 | 患者数 | 罹患率 | 患者数 | 罹患率 | 患者数 | 罹患率 | 患者数 | 罹患率 |
| 愛媛県 総数 | 102 | 6.9 | 123 | 8.3 | 111 | 7.5 | 143 | 9.6 | 133 | 8.9 | 131 | 8.7 |
| 伊予三島 | 6 | 6.4 | 4 | 4.2 | 7 | 7.4 | 7 | 7.4 | 5 | 5.3 | 9 | 9.4 |
| 新居浜 | 6 | 4.8 | 13 | 10.4 | 5 | 4.0 | 14 | 11.1 | 12 | 9.6 | 16 | 12.6 |
| 西条中央 | 9 | 7.9 | 10 | 8.7 | 5 | 4.4 | 7 | 6.1 | 4 | 3.5 | 7 | 6.1 |
| 今治中央 | 13 | 7.0 | 12 | 6.4 | 10 | 5.3 | 14 | 7.4 | 10 | 5.3 | 12 | 6.3 |
| 松山市 | 29 | 6.1 | 33 | 6.9 | 35 | 7.4 | 42 | 8.9 | 41 | 8.7 | 32 | 6.8 |
| 松山中央 | 12 | 6.8 | 19 | 10.7 | 15 | 8.4 | 12 | 6.7 | 18 | 10.1 | 13 | 7.3 |
| 大洲 | 5 | 7.3 | 5 | 7.2 | 6 | 8.6 | 9 | 12.8 | 8 | 11.5 | 4 | 5.7 |
| 八幡浜中央 | 10 | 9.9 | 12 | 11.7 | 7 | 6.7 | 18 | 16.9 | 12 | 11.4 | 14 | 13.0 |
| 宇和島中央 | 12 | 8.7 | 15 | 10.7 | 21 | 14.8 | 20 | 13.8 | 23 | 16.1 | 24 | 16.4 |

表 4-6 新登録喀痰塗抹陽性患者数及び構成率の年次推移 - 年齢階級別

| 年齢階級 | 2003年(速報) | | 2002年 | | 2001年 | | 2000年 | | 1999年 | | 1998年 | |
|-------|-----------|------|-------|------|-------|------|-------|------|-------|------|-------|------|
| | 患者数 | 構成率 | 患者数 | 構成率 | 患者数 | 構成率 | 患者数 | 構成率 | 患者数 | 構成率 | 患者数 | 構成率 |
| 0-4 | | | | | | | | | | | | |
| 5-9 | | | | | | | | | | | | |
| 10-14 | | | | | | | | | | | | |
| 15-19 | | | | | | | 1 | 0.7 | 3 | 2.3 | | |
| 20-29 | 3 | 2.9 | 4 | 3.3 | 4 | 3.6 | 9 | 6.3 | 5 | 3.8 | 3 | 2.3 |
| 30-39 | 7 | 6.9 | 7 | 5.7 | 2 | 1.8 | 4 | 2.8 | 4 | 3.0 | 8 | 6.1 |
| 40-49 | 5 | 4.9 | 8 | 6.5 | 5 | 4.5 | 10 | 7.0 | 16 | 12.0 | 14 | 10.7 |
| 50-59 | 11 | 10.8 | 16 | 13.0 | 10 | 9.0 | 27 | 18.9 | 19 | 14.3 | 18 | 13.7 |
| 60-69 | 13 | 12.7 | 23 | 18.7 | 23 | 20.7 | 20 | 14.0 | 26 | 19.5 | 26 | 19.8 |
| 70-79 | 30 | 29.4 | 28 | 22.8 | 37 | 33.3 | 34 | 23.8 | 28 | 21.1 | 33 | 25.2 |
| 80- | 33 | 32.4 | 37 | 30.1 | 30 | 27.0 | 38 | 26.6 | 32 | 24.1 | 29 | 22.1 |

表 4-7 2003年 新登録患者数 - 登録時結核病類、性、年齢階級別

| | 新登録患者総数 | 肺結核 | 肺外結核 | | | | | | | | | | |
|--------|---------|-----|--------|----------|-----|-----|-----|----------|------|------|----------|-----|-----------|
| | | | 結核性胸膜炎 | 肺門リンパ節結核 | 腸結核 | 脊結核 | 椎結核 | 他の骨・関節結核 | 尿路結核 | 皮膚結核 | 他のリンパ節結核 | 眼結核 | その他の臓器の結核 |
| 愛媛県 総数 | 283 | 196 | 58 | 1 | 7 | 3 | 4 | 2 | 2 | 14 | 1 | 6 | 7 |
| 男 | 183 | 135 | 38 | 1 | 2 | 2 | 2 | 2 | 1 | 6 | 1 | 1 | 2 |
| 女 | 100 | 61 | 20 | | 5 | 1 | 2 | | 1 | 8 | | 5 | 5 |
| 0-4歳 | 2 | 2 | | | | | | | | | | | |
| 男 | | | | | | | | | | | | | |
| 女 | 2 | 2 | | | | | | | | | | | |
| 5-9歳 | | | | | | | | | | | | | |
| 男 | | | | | | | | | | | | | |
| 女 | | | | | | | | | | | | | |
| 10-14歳 | | | | | | | | | | | | | |
| 男 | | | | | | | | | | | | | |
| 女 | | | | | | | | | | | | | |
| 15-19歳 | 1 | 1 | | | | | | | 1 | | | | |
| 男 | | | | | | | | | | | | | |
| 女 | 1 | 1 | | | | | | | 1 | | | | |
| 20-29歳 | 7 | 6 | 1 | | | | | | | 1 | 1 | | |
| 男 | 4 | 4 | | | | | | | | | 1 | | |
| 女 | 3 | 2 | 1 | | | | | | | 1 | | | |
| 30-39歳 | 16 | 11 | 3 | | | | 1 | | | 1 | | | |
| 男 | 11 | 7 | 2 | | | | 1 | | | 1 | | | |
| 女 | 5 | 4 | 1 | | | | | | | | | | |
| 40-49歳 | 21 | 15 | 3 | | 2 | 1 | | | | 1 | | | |
| 男 | 14 | 12 | 1 | | 1 | | | | | 1 | | | |
| 女 | 7 | 3 | 2 | | 1 | 1 | | | | | | | |
| 50-59歳 | 31 | 25 | 4 | | | 1 | | 1 | 1 | 1 | | | |
| 男 | 25 | 20 | 4 | | | 1 | | 1 | 1 | 1 | | | |
| 女 | 6 | 5 | | | | | | | | | | | |
| 60-69歳 | 38 | 25 | 7 | | 1 | | 1 | 1 | | 3 | | | 1 |
| 男 | 31 | 21 | 6 | | 1 | | 1 | 1 | | 1 | | | 1 |
| 女 | 7 | 4 | 1 | | | | | | | 2 | | | |
| 70-79歳 | 89 | 59 | 22 | 1 | 3 | 1 | 1 | | | 3 | | 3 | 4 |
| 男 | 57 | 42 | 15 | 1 | | 1 | | | | 1 | | 1 | |
| 女 | 32 | 17 | 7 | | 3 | | 1 | | | 2 | | 2 | 4 |
| 80歳以上 | 78 | 52 | 18 | | 1 | | 1 | | | 4 | | 3 | 2 |
| 男 | 41 | 29 | 10 | | | | | | | 2 | | | 1 |
| 女 | 37 | 23 | 8 | | 1 | | 1 | | | 2 | | 3 | 1 |

注：結核病類は重複あり

表 4-8 2003年 新登録肺結核患者数 - 登録時職業、菌情報、保健所別

| | 総数 | | 接客業 | | 保健関係 | | 教員・医師 | | 小中学生 | | 高大学生 | | 他職業 | | 不明 | |
|--------|--------|-----|--------|-----|--------|-----|--------|-----|--------|-----|--------|-----|--------|-----|--------|-----|
| | 喀痰塗抹陽性 | その他 | 喀痰塗抹陽性 | その他 | 喀痰塗抹陽性 | その他 | 喀痰塗抹陽性 | その他 | 喀痰塗抹陽性 | その他 | 喀痰塗抹陽性 | その他 | 喀痰塗抹陽性 | その他 | 喀痰塗抹陽性 | その他 |
| 愛媛県 総数 | 102 | 93 | | 2 | 1 | 3 | 1 | 2 | | | | 2 | 100 | 83 | | 1 |
| 伊予三島 | 6 | 7 | | | | 1 | | | | | | | 6 | 6 | | |
| 新居浜 | 6 | 8 | | | | | | | | | | | 6 | 8 | | |
| 西条中央 | 9 | 8 | | | 1 | | | | | | | | 8 | 8 | | |
| 今治中央 | 13 | 7 | | | | | | | | | | | 13 | 7 | | |
| 松山市 | 29 | 35 | | | | 1 | | 1 | | | | 1 | 29 | 32 | | |
| 松山中央 | 12 | 16 | | 2 | | 1 | | 1 | | | | | 11 | 12 | | |
| 大洲 | 5 | 4 | | | | | | | | | | | 5 | 3 | | |
| 八幡浜中央 | 10 | 4 | | | | | | | | | | | 10 | 4 | | |
| 宇和島中央 | 12 | 4 | | | | | | | | | | | 12 | 3 | | 1 |

表 4-9 2003年 新登録患者数 - 登録時総合患者分類コード、発見方法別

| | 活 動 性 結 核 | | | | | | | | (別掲) マル初 | (別掲) 非定型 抗酸菌 陽性 | | |
|---------------------|-----------|-------------|------------|-------|----------------------|---------------------|-----|---------------------|-------------|--------------------------|-------|-------|
| | 総 数 | 肺 結 核 活 動 性 | | | | | | 肺 外 結 核 活 動 性 | | | 治 療 中 | 治 療 中 |
| | | 喀 痰 塗 抹 陽 性 | | | その他の 結 核 菌 陽 性 | 菌 陰 性 ・ そ の 他 | 総 数 | | 初 回 治 療 | 再 治 療 | | |
| | | 総 数 | 初 回 治 療 | 再 治 療 | | | | | | | | |
| 愛媛県 総数 | 283 | 195 | 102 | 88 | 14 | 36 | 57 | 88 | 42 | 55 | | |
| 健康診断 | 24 | 23 | 4 | 4 | | 7 | 12 | 1 | 39 | 3 | | |
| 個別検診 | 4 | 3 | 1 | 1 | | 1 | 1 | 1 | | | | |
| 集団検診(定期) | 19 | 19 | 3 | 3 | | 6 | 10 | | 3 | 3 | | |
| 学校検診 | | | | | | | | | | | | |
| 住民検診 | 3 | 3 | | | | 1 | 2 | | 3 | 1 | | |
| 職場検診 | 15 | 15 | 3 | 3 | | 5 | 7 | | | 2 | | |
| 施設検診 | 1 | 1 | | | | | 1 | | | | | |
| 集団検診(定期外) | 1 | 1 | | | | | 1 | | 33 | | | |
| 業態者検診 | | | | | | | | | | | | |
| 家族検診 | | | | | | | | | 17 | | | |
| その他 | 1 | 1 | | | | | 1 | | 16 | | | |
| 集団検診(その他) | | | | | | | | | 3 | | | |
| 医療機関受診 その他 不明 | 259 | 172 | 98 | 84 | 14 | 29 | 45 | 87 | 3 | 52 | | |

表 4-10 2003年 新登録有症状肺結核患者数 - 登録時総合患者分類コード、発見の遅れの期間別

| | 肺 結 核 活 動 性 | | | | | | |
|----------|-------------|-------------|---------|-------|----------------------|---------------------|--|
| | 総 数 | 喀 痰 塗 抹 陽 性 | | | その他の 結 核 菌 陽 性 | 菌 陰 性 ・ そ の 他 | |
| | | 総 数 | 初 回 治 療 | 再 治 療 | | | |
| 発病～初診の期間 | | | | | | | |
| 総数 | 116 | 76 | 64 | 12 | 16 | 24 | |
| 1月未満 | 81 | 50 | 43 | 7 | 14 | 17 | |
| 1月以上2月未満 | 13 | 12 | 11 | 1 | | 1 | |
| 2月以上3月未満 | 8 | 7 | 3 | 4 | | 1 | |
| 3月以上6月未満 | 7 | 5 | 5 | | | 2 | |
| 6月以上 | 2 | 1 | 1 | | | 1 | |
| 不明・該当せず | 5 | 1 | 1 | | 2 | 2 | |
| 初診～登録の期間 | | | | | | | |
| 総数 | 116 | 76 | 64 | 12 | 16 | 24 | |
| 1月未満 | 83 | 61 | 49 | 12 | 7 | 15 | |
| 1月以上2月未満 | 14 | 8 | 8 | | 4 | 2 | |
| 2月以上3月未満 | 7 | 1 | 1 | | 4 | 2 | |
| 3月以上6月未満 | 7 | 3 | 3 | | 1 | 3 | |
| 6月以上 | 4 | 2 | 2 | | | 2 | |
| 不明・該当せず | 1 | 1 | 1 | | | | |
| 発病～登録の期間 | | | | | | | |
| 総数 | 116 | 76 | 64 | 12 | 16 | 24 | |
| 1月未満 | 40 | 27 | 23 | 4 | 5 | 8 | |
| 1月以上2月未満 | 34 | 26 | 23 | 3 | 5 | 3 | |
| 2月以上3月未満 | 16 | 11 | 6 | 5 | 3 | 2 | |
| 3月以上6月未満 | 14 | 7 | 7 | | 1 | 6 | |
| 6月以上 | 7 | 4 | 4 | | | 3 | |
| 不明・該当せず | 5 | 1 | 1 | | 2 | 2 | |

表 4-11 2003年 新登録患者数 - 登録時総合患者分類コード、化療内容、保健所別(その1)

| | 活 動 性 結 核 | | | | | | | | (別掲) マル初 | (別掲) 非 定 型 抗 酸 菌 陽 |
|---------------------------|-----------|-------------|------------|-------|-------------------------|---------------------|-------|---------------------|-------------|-----------------------------|
| | 総 数 | 肺 結 核 活 動 性 | | | | | | 肺 外 結 核 活 動 性 | | |
| | | 喀 痰 塗 抹 陽 性 | | | そ の 他 の 結 核 菌 陽 性 | 菌 陰 性 ・ そ の 他 | 治 療 中 | | 治 療 中 | |
| | | 総 数 | 初 回 治 療 | 再 治 療 | | | | | | 治 療 中 |
| 総数 | 283 | 195 | 102 | 88 | 14 | 36 | 57 | 88 | 42 | 55 |
| 総数 | 92 | 76 | 51 | 45 | 6 | 12 | 13 | 16 | | 7 |
| INH,RFP,PZAとEB or SMの4剤併用 | 150 | 91 | 41 | 36 | 5 | 17 | 33 | 59 | | 15 |
| PZA以外のINH,RFPを含む3剤以上 | 14 | 5 | 1 | | 1 | 1 | 3 | 9 | | 1 |
| INH,RFPの2剤併用 | 1 | 1 | 1 | | 1 | | | | | 16 |
| その他の2剤併用 | 1 | 1 | 1 | 1 | | | | | | 13 |
| その他の3剤以上併用 | 1 | | | | | | | 1 | 40 | |
| INH単独 | 24 | 21 | 7 | 6 | 1 | 6 | 8 | 3 | 2 | 3 |
| 不明・化療なし | | | | | | | | | | |
| 松山市 | 89 | 64 | 29 | 26 | 3 | 14 | 21 | 25 | 19 | 12 |
| 総数 | 33 | 28 | 18 | 15 | 3 | 4 | 6 | 5 | | 2 |
| INH,RFP,PZAとEB or SMの4剤併用 | 50 | 31 | 11 | 11 | | 8 | 12 | 19 | | 3 |
| PZA以外のINH,RFPを含む3剤以上 | 3 | 2 | | | | | 2 | 1 | | |
| INH,RFPの2剤併用 | | | | | | | | | | 3 |
| その他の2剤併用 | | | | | | | | | | 4 |
| その他の3剤以上併用 | | | | | | | | | 17 | |
| INH単独 | 3 | 3 | | | | 2 | 1 | | 2 | 1 |
| 不明・化療なし | | | | | | | | | | |
| 伊予三島 | 16 | 13 | 6 | 5 | 1 | 2 | 5 | 3 | 3 | 4 |
| 総数 | | | | | | | | | | |
| INH,RFP,PZAとEB or SMの4剤併用 | | | | | | | | | | 1 |
| PZA以外のINH,RFPを含む3剤以上 | | | | | | | | | | |
| INH,RFPの2剤併用 | | | | | | | | | | |
| その他の2剤併用 | | | | | | | | | | |
| その他の3剤以上併用 | | | | | | | | | 3 | |
| INH単独 | 16 | 13 | 6 | 5 | 1 | 2 | 5 | 3 | | 3 |
| 不明・化療なし | | | | | | | | | | |
| 新居浜 | 25 | 14 | 6 | 6 | | 2 | 6 | 11 | | 8 |
| 総数 | 6 | 4 | 1 | 1 | | 1 | 2 | 2 | | 2 |
| INH,RFP,PZAとEB or SMの4剤併用 | 17 | 8 | 4 | 4 | | | 4 | 9 | | 4 |
| PZA以外のINH,RFPを含む3剤以上 | | | | | | | | | | |
| INH,RFPの2剤併用 | | | | | | | | | | 2 |
| その他の2剤併用 | | | | | | | | | | |
| その他の3剤以上併用 | | | | | | | | | | |
| INH単独 | 2 | 2 | 1 | 1 | | 1 | | | | |
| 不明・化療なし | | | | | | | | | | |
| 西条中央 | 21 | 17 | 9 | 8 | 1 | 2 | 6 | 4 | 9 | 10 |
| 総数 | 4 | 4 | 4 | 4 | | | | | | 1 |
| INH,RFP,PZAとEB or SMの4剤併用 | 15 | 12 | 5 | 4 | 1 | 2 | 5 | 3 | | 4 |
| PZA以外のINH,RFPを含む3剤以上 | 1 | | | | | | | 1 | | |
| INH,RFPの2剤併用 | | | | | | | | | | 3 |
| その他の2剤併用 | | | | | | | | | | 2 |
| その他の3剤以上併用 | | | | | | | | | 9 | |
| INH単独 | 1 | 1 | | | | | 1 | | | |
| 不明・化療なし | | | | | | | | | | |
| 今治中央 | 25 | 20 | 13 | 9 | 4 | 3 | 4 | 5 | | 7 |
| 総数 | 10 | 10 | 9 | 6 | 3 | | 1 | | | |
| INH,RFP,PZAとEB or SMの4剤併用 | 13 | 9 | 4 | 3 | 1 | 2 | 3 | 4 | | 2 |
| PZA以外のINH,RFPを含む3剤以上 | 2 | 1 | | | | 1 | | 1 | | 1 |
| INH,RFPの2剤併用 | | | | | | | | | | 3 |
| その他の2剤併用 | | | | | | | | | | 1 |
| その他の3剤以上併用 | | | | | | | | | | |
| INH単独 | | | | | | | | | | |
| 不明・化療なし | | | | | | | | | | |

INH:イソニアジド、RFP:リファンピシン、PZA:ピラジナミド、EB:エタンブトール、SM:ストレプトマイシン

表 4-11 2003年 新登録患者数 - 登録時総合患者分類コード、化療内容、保健所別(その2)

| | 活 動 性 結 核 | | | | | | | | (別掲) マル初 治療中 | (別掲) 非 定 型 抗 酸 菌 性 陽 治療中 |
|---------------------------|-----------|-------------|-------------|------------|-------|--------------------|---------------------|---------------------|--------------------|--------------------------------------|
| | 総 数 | 肺 結 核 活 動 性 | | | | | | 肺 外 結 核 活 動 性 | | |
| | | 総 数 | 喀 痰 塗 抹 陽 性 | | | その他の 結 核 菌 陽 | 菌 陰 性 ・ そ の 他 | | | |
| | | | 総 数 | 初 回 治 療 | 再 治 療 | | | | | |
| 松山中央 | | | | | | | | | | |
| 総数 | 43 | 28 | 12 | 10 | 2 | 4 | 12 | 15 | 9 | 6 |
| INH,RFP,PZAとEB or SMの4剤併用 | 18 | 12 | 5 | 5 | | 3 | 4 | 6 | | 2 |
| PZA以外のINH,RFPを含む3剤以上 | 24 | 15 | 6 | 5 | 1 | 1 | 8 | 9 | | |
| INH,RFPの2剤併用 | 1 | 1 | 1 | | 1 | | | | | |
| その他の2剤併用 | | | | | | | | | | 3 |
| その他の3剤以上併用 | | | | | | | | | | 1 |
| INH単独 | | | | | | | | | 9 | |
| 不明・化療なし | | | | | | | | | | |
| 大洲 | | | | | | | | | | |
| 総数 | 12 | 9 | 5 | 5 | | 3 | 1 | 3 | | |
| INH,RFP,PZAとEB or SMの4剤併用 | 5 | 5 | 3 | 3 | | 2 | | | | |
| PZA以外のINH,RFPを含む3剤以上 | 4 | 2 | 1 | 1 | | 1 | | 2 | | |
| INH,RFPの2剤併用 | 2 | 1 | | | | | 1 | 1 | | |
| その他の2剤併用 | | | | | | | | | | |
| その他の3剤以上併用 | 1 | 1 | 1 | 1 | | | | | | |
| INH単独 | | | | | | | | | | |
| 不明・化療なし | | | | | | | | | | |
| 八幡浜中央 | | | | | | | | | | |
| 総数 | 26 | 14 | 10 | 9 | 1 | 3 | 1 | 12 | 1 | 3 |
| INH,RFP,PZAとEB or SMの4剤併用 | 6 | 4 | 4 | 4 | | | | 2 | | |
| PZA以外のINH,RFPを含む3剤以上 | 16 | 9 | 6 | 5 | 1 | 3 | | 7 | | |
| INH,RFPの2剤併用 | 3 | | | | | | | 3 | | |
| その他の2剤併用 | | | | | | | | | | 2 |
| その他の3剤以上併用 | | | | | | | | | | 1 |
| INH単独 | | | | | | | | | 1 | |
| 不明・化療なし | 1 | 1 | | | | | 1 | | | |
| 宇和島中央 | | | | | | | | | | |
| 総数 | 26 | 16 | 12 | 10 | 2 | 3 | 1 | 10 | 1 | 5 |
| INH,RFP,PZAとEB or SMの4剤併用 | 10 | 9 | 7 | 7 | | 2 | | 1 | | |
| 上記以外のINH,RFPを含む3剤以上 | 11 | 5 | 4 | 3 | 1 | | 1 | 6 | | 1 |
| INH,RFPの2剤併用 | 2 | | | | | | | 2 | | |
| その他の2剤併用 | 1 | 1 | 1 | | 1 | | | | | |
| その他の3剤以上併用 | | | | | | | | | | 4 |
| INH単独 | 1 | | | | | | | 1 | 1 | |
| 不明・化療なし | 1 | 1 | | | | 1 | | | | |

表 4-12 2003年 年末現在登録者数 - 年末現在総合患者分類コード、保健所別

| 愛媛県 総数 | 活 動 性 結 核 | | | | | | | | | 不活動性結核 | 活動性不明 | (別掲) マル初 | | (別掲) 非定型抗酸性 | |
|--------|-----------|-------------|-------------------|---------|-------|-----------------------|-----------------|-----------------|-------|--------|-------|----------|-------|-------------|----|
| | 総 数 | 肺 結 核 活 動 性 | | | | | | 肺 外 核 結 核 活 動 性 | 治 療 中 | | | 観 察 中 | 治 療 中 | 観 察 中 | |
| | | 総 数 | 登 録 時 喀 痰 塗 抹 陽 性 | | | 登 録 時 其 他 の 結 核 菌 陽 性 | 登 録 時 菌 陰 性 其 他 | | | | | | | | |
| | | | 総 数 | 初 回 治 療 | 再 治 療 | | | | | | | | | | |
| 愛媛県 総数 | 690 | 264 | 196 | 102 | 86 | 16 | 28 | 66 | 68 | 387 | 39 | 15 | 26 | 78 | 48 |
| 伊予三島 | 57 | 13 | 13 | 6 | 5 | 1 | 2 | 5 | | 32 | 12 | | | 4 | 4 |
| 新居浜 | 67 | 34 | 23 | 10 | 10 | | 2 | 11 | 11 | 28 | 5 | | | 11 | 5 |
| 西条中央 | 59 | 18 | 15 | 7 | 6 | 1 | 1 | 7 | 3 | 33 | 8 | | 1 | 10 | 12 |
| 今治中央 | 63 | 27 | 22 | 14 | 10 | 4 | 2 | 6 | 5 | 35 | 1 | | 3 | 10 | 3 |
| 松山市 | 180 | 78 | 61 | 30 | 26 | 4 | 11 | 20 | 17 | 93 | 9 | 9 | 12 | 19 | 1 |
| 松山中央 | 108 | 42 | 27 | 11 | 8 | 3 | 3 | 13 | 15 | 64 | 2 | 4 | 5 | 10 | 11 |
| 大洲 | 28 | 10 | 7 | 3 | 2 | 1 | 2 | 2 | 3 | 18 | | | | 1 | |
| 八幡浜中央 | 55 | 18 | 12 | 9 | 9 | | 2 | 1 | 6 | 37 | | 1 | | 8 | 4 |
| 宇和島中央 | 73 | 24 | 16 | 12 | 10 | 2 | 3 | 1 | 8 | 47 | 2 | 1 | 5 | 5 | 8 |

表 4-13 2003年 年末現在登録者数 - 年末現在総合患者分類コード、性、年齢階級別

| 愛媛県 総数 | 活 動 性 結 核 | | | | | | | | | 不活動性結核 | 活動性不明 | (別掲) マル初 | | (別掲) 非定型抗酸性 | |
|--------|-----------|-----|-------------|-------------|---------|-------|-----------------------|-----------------|-----------------|--------|-------|----------|-------|-------------|-------|
| | 総 数 | 総 数 | 肺 結 核 活 動 性 | | | | 登 録 時 其 他 の 結 核 菌 陽 性 | 登 録 時 菌 陰 性 其 他 | 肺 外 核 結 核 活 動 性 | | | 治 療 中 | 観 察 中 | 治 療 中 | 観 察 中 |
| | | | 総 数 | 喀 痰 塗 抹 陽 性 | | | | | | | | | | | |
| | | | | 総 数 | 初 回 治 療 | 再 治 療 | | | | | | | | | |
| 愛媛県 総数 | 690 | 264 | 196 | 102 | 86 | 16 | 28 | 66 | 68 | 387 | 39 | 15 | 26 | 78 | 48 |
| 男 | 438 | 166 | 128 | 68 | 55 | 13 | 20 | 40 | 38 | 248 | 24 | 5 | 8 | 25 | 19 |
| 女 | 252 | 98 | 68 | 34 | 31 | 3 | 8 | 26 | 30 | 139 | 15 | 10 | 18 | 53 | 29 |
| 0-4歳 | 2 | 2 | 2 | | | | 1 | 1 | | | | 5 | 6 | | |
| 男 | | | | | | | | | | | | 1 | 2 | | |
| 女 | 2 | 2 | 2 | | | | 1 | 1 | | | | 4 | 4 | | |
| 5-9歳 | | | | | | | | | | | | 6 | 2 | | |
| 男 | | | | | | | | | | | | 2 | | | |
| 女 | | | | | | | | | | | | 4 | 2 | | |
| 10-14歳 | 1 | | | | | | | | | 1 | | 2 | 7 | | |
| 男 | 1 | | | | | | | | | 1 | | 1 | 2 | | |
| 女 | | | | | | | | | | | | 1 | 5 | | |
| 15-19歳 | 5 | 1 | 1 | | | | | 1 | | 2 | 2 | | 4 | | |
| 男 | 2 | 1 | 1 | | | | | 1 | | 1 | | | 2 | | |
| 女 | 3 | | | | | | | | | 1 | 2 | | 2 | | |
| 20-29歳 | 22 | 6 | 6 | 2 | 2 | | | 4 | | 14 | 2 | 2 | 7 | 2 | |
| 男 | 10 | 3 | 3 | | | | | 3 | | 7 | | 1 | 2 | 2 | |
| 女 | 12 | 3 | 3 | 2 | 2 | | | 1 | | 7 | 2 | 1 | 5 | | |
| 30-39歳 | 44 | 14 | 10 | 4 | 4 | | | 6 | 4 | 24 | 6 | - | - | | |
| 男 | 24 | 9 | 6 | 3 | 3 | | | 3 | 3 | 11 | 4 | | | | |
| 女 | 20 | 5 | 4 | 1 | 1 | | | 3 | 1 | 13 | 2 | | | | |
| 40-49歳 | 65 | 23 | 18 | 8 | 7 | 1 | 4 | 6 | 5 | 34 | 8 | - | - | 1 | 3 |
| 男 | 41 | 15 | 13 | 7 | 6 | 1 | 3 | 3 | 2 | 21 | 5 | | | 1 | 1 |
| 女 | 24 | 8 | 5 | 1 | 1 | | 1 | 3 | 3 | 13 | 3 | | | | 2 |
| 50-59歳 | 92 | 25 | 21 | 11 | 11 | | 4 | 6 | 4 | 58 | 9 | - | - | 9 | 5 |
| 男 | 73 | 18 | 14 | 7 | 7 | | 2 | 5 | 4 | 48 | 7 | | | 3 | 2 |
| 女 | 19 | 7 | 7 | 4 | 4 | | 2 | 1 | | 10 | 2 | | | 6 | 3 |
| 60-69歳 | 102 | 42 | 32 | 15 | 11 | 4 | 4 | 13 | 10 | 56 | 4 | - | - | 24 | 9 |
| 男 | 76 | 32 | 25 | 14 | 10 | 4 | 3 | 8 | 7 | 40 | 4 | | | 4 | 6 |
| 女 | 26 | 10 | 7 | 1 | 1 | | 1 | 5 | 3 | 16 | | | | 20 | 3 |
| 70-79歳 | 187 | 75 | 57 | 30 | 25 | 5 | 9 | 18 | 18 | 108 | 4 | - | - | 21 | 18 |
| 男 | 121 | 52 | 40 | 20 | 15 | 5 | 7 | 13 | 12 | 66 | 3 | | | 9 | 7 |
| 女 | 66 | 23 | 17 | 10 | 10 | | 2 | 5 | 6 | 42 | 1 | | | 12 | 11 |
| 80歳以上 | 170 | 76 | 49 | 32 | 26 | 6 | 6 | 11 | 27 | 90 | 4 | - | - | 21 | 13 |
| 男 | 90 | 36 | 26 | 17 | 14 | 3 | 5 | 4 | 10 | 53 | 1 | | | 6 | 3 |
| 女 | 80 | 40 | 23 | 15 | 12 | 3 | 1 | 7 | 17 | 37 | 3 | | | 15 | 10 |

資 料

愛媛県感染症発生動向調査事業実施要綱

第一 目的

感染症の患者発生状況に関する情報（以下「患者情報」という。）及び感染症の病原体に関する情報（以下「病原体情報」という。）を迅速かつ的確に収集し、及び分析し、その結果を感染症情報として速やかに地域に公表する感染症発生動向調査事業（以下「事業」という。）を実施することにより、感染症の予防、医療、研究等に役立て、有効かつ確かな感染症対策の確立に資することを目的とする。

第二 対象感染症

事業の対象とする感染症は次のとおりとする。

一 全数把握の対象

1 一類感染症

- (1) エボラ出血熱 (2) クリミア・コンゴ出血熱
(3) 重症急性呼吸器症候群（病原体がSARSコロナウイルスであるものに限る）
(4) 痘そう (5) ペスト (6) マールブルグ病 (7) ラッサ熱

2 二類感染症

- (8) 急性灰白髄炎 (9) コレラ (10) 細菌性赤痢 (11) ジフテリア (12) 腸チフス
(13) パラチフス

3 三類感染症

- (14) 腸管出血性大腸菌感染症

4 四類感染症

- (15) E型肝炎 (16) ウエストナイル熱（ウエストナイル脳炎を含む）
(17) A型肝炎 (18) エキノコックス症 (19) 黄熱 (20) オウム病 (21) 回帰熱
(22) Q熱 (23) 狂犬病 (24) 高病原性鳥インフルエンザ (25) コクシジオイデス症
(26) サル痘 (27) 腎症候性出血熱 (28) 炭疽 (29) つつが虫病 (30) デング熱
(31) ニパウイルス感染症 (32) 日本紅斑熱 (33) 日本脳炎
(34) ハンタウイルス肺症候群 (35) Bウイルス病 (36) ブルセラ症 (37) 発しんチフス
(38) ボツリヌス症 (39) マラリア (40) 野兔病 (41) ライム病
(42) リッサウイルス感染症 (43) レジオネラ症 (44) レプトスピラ症

5 五類感染症

- (45) アメーバ赤痢 (46) ウイルス性肝炎（E型肝炎及びA型肝炎を除く）
(47) 急性脳炎（ウエストナイル脳炎及び日本脳炎を除く） (48) クリプトスポリジウム症
(49) クロイツフェルト・ヤコブ病 (50) 劇症型溶血性レンサ球菌感染症
(51) 後天性免疫不全症候群 (52) ジアルジア症 (53) 髄膜炎菌性髄膜炎
(54) 先天性風しん症候群 (55) 梅毒 (56) 破傷風
(57) バンコマイシン耐性黄色ブドウ球菌感染症 (58) バンコマイシン耐性腸球菌感染症

二 定点把握の対象（五類感染症）

- (59) RSウイルス感染症 (60) 咽頭結膜熱 (61) A群溶血性レンサ球菌咽頭炎
(62) 感染性胃腸炎 (63) 水痘 (64) 手足口病 (65) 伝染性紅斑 (66) 突発性発しん
(67) 百日咳 (68) 風しん (69) ヘルパンギーナ (70) 麻しん（成人麻しんを除く）
(71) 流行性耳下腺炎 (72) インフルエンザ（高病原性鳥インフルエンザを除く）
(73) 急性出血性結膜炎 (74) 流行性角結膜炎 (75) 性器クラミジア感染症
(76) 性器ヘルペスウイルス感染症 (77) 尖圭コンジローマ (78) 淋菌感染症
(79) クラミジア肺炎（オウム病を除く） (80) 細菌性髄膜炎

- (81)ペニシリン耐性肺炎球菌感染症 (82)マイコプラズマ肺炎 (83)成人麻しん
(84)無菌性髄膜炎 (85)メチシリン耐性黄色ブドウ球菌感染症
(86)薬剤耐性緑膿菌感染症

三 結核

第三 実施主体

実施主体は県とし、愛媛県医師会等関係機関の協力を得て事業を実施する。

第四 実施体制の整備

一 地方感染症情報センター及び基幹地方感染症情報センター

1 地方感染症情報センター

県管轄区域内の患者情報及び病原体情報を収集・分析し、これらを全国情報等と併せて医師会等の関係機関に提供するため、地方感染症情報センターを設置する。

地方感染症情報センターは、愛媛県立衛生環境研究所(以下「衛生環境研究所」という。)内に置く。

2 基幹地方感染症情報センター

県域内の全ての患者情報及び病原体情報を収集・分析し、これらを全国情報等と併せて地方感染症情報センター、医師会等の関係機関に提供するため、基幹地方感染症情報センターを設置する。

基幹地方感染症情報センターは、衛生環境研究所内に置く。

二 指定届出機関(定点)

県は、定点把握対象の五類感染症について、患者情報を把握するため患者定点を、病原体情報を収集するため病原体定点を選定する。

三 愛媛県感染症対策推進協議協議会

本事業に関する事項については、愛媛県感染症対策推進協議会において協議することとし、愛媛県感染症対策推進協議会設置要綱第7条の規定に基づく解析評価担当委員(以下「解析評価委員」という。)が解析評価を行う。

第五 事業の実施

一 一類感染症、二類感染症、三類感染症及び四類感染症

1 医師

(1) 医師は、第二の(1)から(7)、(9)、(10)、(12)及び(13)については疑似症患者、患者及び無症状病原体保有者を診断したとき、また、第二の(8)、(11)及び(14)から(44)については患者及び無症状病原体保有者を診断したときは、別記様式1又は別記様式3により、直ちに最寄りの保健所に届出を行う。

(2) 保健所から当該患者の病原体検査のための検体又は病原体情報の提供の依頼を受けた場合にあっては、協力可能な範囲において、保健所の協力を得て別記様式2の検査票を添付して衛生環境研究所に送付する。

2 保健所

(1) 医師から届出を受けた保健所は、別記様式4に該当する項目について、直ちに本庁及び地方感染症情報センターへコンピュータ・オンラインシステムにより伝送する。

(2) 保健所は、当該医師に対し、必要に応じて病原体検査のための検体又は病原体情報の衛生環境研究所への提供について、別記様式2の検査票を添付して依頼する。

なお、前記(2)の医師から衛生環境研究所への検体等の送付は、保健所において実施する。

3 衛生環境研究所

- (1) 衛生環境研究所は、別記様式2の検査票及び検体又は病原体情報が送付された場合にあつては、当該検体を検査し、その結果を保健所を經由して診断した医師に通知するとともに、別記様式2により保健所、本庁及び地方感染症情報センターに送付する。
- (2) 検査の困難なものについては、必要に応じて国立感染症研究所に検査を依頼する。
- (3) 患者が一類感染症と診断されている場合、集団発生があつた場合等の緊急の場合にあつては、国から依頼があれば、検体を国立感染症研究所に送付する。

4 地方感染症情報センター

- (1) 地方感染症情報センターは、患者情報について、保健所からの情報の伝送があり次第、コンピュータ・オンラインシステムにより、国立感染症研究所感染症情報センター内に設置する中央感染症情報センターに伝送する。
- (2) 別記様式2をもって衛生環境研究所から送付された検査情報について、直ちに国立感染症研究所に報告する。

二 全数把握対象の五類感染症

1 医師

- (1) 医師は、第二の一の5に掲げる全数把握対象の五類感染症について、別に定める報告基準(平成11年3月30日 健医感発第46号 厚生省 保健医療局結核感染症課長通知。以下「報告基準」という。)により患者等を診断したときは、別記様式5により、7日以内に最寄りの保健所に届出を行う。
- (2) 保健所から当該患者の病原体検査のための検体又は病原体情報の提供の依頼を受けた場合にあつては、協力可能な範囲において、保健所の協力を得て別記様式2の検査票を添付して衛生環境研究所に送付する。

2 保健所

- (1) 医師から届出を受けた保健所は、別記様式6に該当する項目について、医師が患者を診断してから7日以内の可能な限り早い段階で本庁及び地方感染症情報センターへコンピュータ・オンラインシステムにより伝送する。
- (2) 保健所は、第二の(45)、(47)、(49)、(50)、(51)、(53)、(54)、(56)、(57)又は(58)の患者を診断した医師に対し、必要に応じて病原体検査のための検体又は病原体情報の衛生環境研究所への提供について、別記様式2の検査票を添付して依頼する。
なお、前記(2)の医師から衛生環境研究所への検体等の送付は、保健所において実施する。

3 衛生環境研究所

- (1) 衛生環境研究所は、別記様式2の検査票及び検体又は病原体情報が送付された場合にあつては、当該検体を検査し、その結果を保健所を經由して診断した医師に通知するとともに、別記様式2により保健所、本庁及び地方感染症情報センターに送付する。
- (2) 検査の困難なものについては、必要に応じて国立感染症研究所に検査を依頼する。
- (3) 集団発生があつた場合等の緊急の場合において、国から依頼があれば、検体を国立感染症研究所に送付する。

4 地方感染症情報センター

- (1) 地方感染症情報センターは、患者情報について、保健所が診断した医師から届出を受けてから7日以内に、コンピュータ・オンラインシステムにより、中央感染症情報センターに伝送する。
- (2) 別記様式2をもって衛生環境研究所から送付された検査情報について、直ちに国立感染症研究所に報告する。

三 定点把握対象の五類感染症

1 定点の選定

(1) 患者定点

県は、第二の二に掲げる定点把握対象の五類感染症の発生状況を地域的に把握するため、関係医師会等の協力を得て、対象疾病に応じ、次に掲げる医療機関のうちから可能な限り無作為に患者定点を選定する。患者定点数は、別に定める基準（国の定める感染症発生動向調査事業実施要綱。以下「算定基準」という。）を準用し算定する。

| | |
|--|--|
| ア 第二の(59)から(71)までに掲げるもの (小児科定点) | 小児科を標榜する医療機関（主として小児科医療を提供しているもの） |
| イ 第二の(72)に掲げるインフルエンザ (高病原性鳥インフルエンザを除く) (インフルエンザ定点) | 上記アで選定した小児科に加え、内科を標榜する医療機関（主として内科医療を提供しているもの） |
| ウ 第二の(73)及び(74)に掲げるもの (眼科定点) | 眼科を標榜する医療機関（主として眼科医療を提供しているもの） |
| エ 第二の(75)から(78)までに掲げるもの (STD定点) | 産婦人科又は産科若しくは婦人科（産婦人科系） 性病科又は泌尿器科若しくは皮膚科若しくは皮膚泌尿器科（泌尿器科・皮膚科系）を標榜する医療機関（主として各々の標榜科の医療を提供しているもの） |
| オ 第二の(79)から(86)までに掲げるもの (基幹定点) | 原則患者を300人以上収容する病院（小児科医療と内科医療を提供しているもの） |

(2) 病原体定点

県は、病原体の分離等の検査情報を収集するため、患者定点として選定された医療機関のうちから病原体定点を選定する。病原体定点数は、算定基準を準用し算定する。

2 調査単位等

(1) 患者情報の調査単位は、前記1の(1)のア、イ、ウ及びオ（第二の(81)、(85)及び(86)に関する患者情報を除く）により選定された患者定点にあつては1週間（月曜日から日曜日）とし、前記1の(1)のエ及びオ（第二の(81)、(85)及び(86)に関する患者情報のみ）により選定された患者定点にあつては各月とする。

(2) 病原体検査については、効果的・効率的な検体の採取、搬送がなされるよう留意する。

3 実施方法

(1) 患者定点

ア 患者定点として選定された医療機関は、調査単位の期間の診療時における報告基準により患者発生状況を把握するとともに、次の様式により、管轄保健所へ報告するものとする。

| | |
|-------------------------------|--------|
| 前記1の(1)のアにより選定された小児科定点 | 別記様式7 |
| 前記1の(1)のア及びイにより選定されたインフルエンザ定点 | 別記様式8 |
| 前記1の(1)のウにより選定された眼科定点 | 別記様式9 |
| 前記1の(1)のエにより選定された性感染症定点 | 別記様式10 |
| 前記1の(1)のオにより選定された基幹定点 | 別記様式11 |

イ 前記アの報告は、調査単位が週の場合は翌週の月曜日に、月単位の場合は翌月の初日に、郵送又はFAXその他地域の特性に応じた適切な方法により報告するものとする。

(2) 病原体定点

病原体定点として選定された医療機関は、愛媛県感染症発生動向調査事業病原体検査要領により微生物学的検査のための検体を採取するとともに、別記様式2の検査票を

添えて、保健所との連携を図りながら速やかに衛生環境研究所へ送付する。

(3) 保健所

ア 保健所は、患者定点から得られた患者情報（別記様式7から11）の情報項目を、調査単位が週単位の場合は調査対象の週の翌週の火曜日までに、月単位の場合は調査対象月の翌月の3日までに、本庁及び地方感染症情報センターへコンピュータ・オンラインにより伝送する。

イ 対象感染症についての集団発生その他特記すべき情報については、本庁及び地方感染症情報センターへ報告する。なお、前記(2)の医師から衛生環境研究所への検体等の送付は、保健所において実施する。

(4) 衛生環境研究所

ア 衛生環境研究所は、別記様式2の検査票及び検体が送付された場合にあっては、当該検体を検査し、その結果を病原体情報として保健所を経由して病原体定点に通知するとともに保健所、本庁及び地方感染症情報センターに送付する。

イ 検査の困難なものについては、必要に応じて国立感染症研究所に検査を依頼する。なお、集団発生があった場合等の緊急の場合において、国から依頼があれば、検体を国立感染症研究所に送付する。

(5) 地方感染症情報センター

ア 地方感染症情報センターは、患者情報について、保健所から情報の伝送があり次第、コンピュータ・オンラインシステムにより、中央感染症情報センターに伝送する。

イ 別記様式2をもって衛生環境研究所から送付された病原体情報について、直ちに国立感染症研究所に報告する。

四 結核

1 医師

医師は、結核の患者等を診断したときは、2日以内に、最寄りの保健所に届出を行う。

2 保健所

保健所は、結核予防法の規定による届出等に基づく結核患者等の情報のうち、次の表に掲げる項目を、新たに同法第24条第1項に規定する結核登録票（以下「登録票」という。）に登録した者（以下「新登録患者」という。）に係るものにあつては翌月の10日までにコンピュータ・オンラインシステムにより、12月31日現在において登録票に登録している者（以下「登録者」という。）及び1月1日から12月31日までの間に登録票から除外した者（以下「登録除外者」という。）に係るものにあつては翌年の1月20日までにコンピュータ・オンラインシステム又はフロッピーディスクにより、本庁及び地方感染症情報センターへ伝送又は送付する。

| | |
|-------|---|
| 新登録患者 | (1) 患者の生年月日、性別及び居住地の市町村名 (2) 登録までの状況 (3) 病状及び治療状況 |
| 登録者 | (1) 登録者の生年月日、性別及び居住地の市町村名 (2) 登録当時の状況 (3) 現在の病状及び治療状況 (4) 病状等の経過 |
| 登録除外者 | (1) 登録除外者の生年月日、性別及び居住地の市町村名 (2) 登録時以降の経過の概要 (3) 除外年月日及び除外理由 |

3 地方感染症情報センター

地方感染症情報センターは、保健所からの結核患者等の情報について、新登録患者に係るものにあつては翌月の15日までにコンピュータ・オンラインシステムにより、登録者及び登録除外者に係るものにあつては翌年の1月末日までにコンピュータ・オンラインシステム又はフロッピーディスクにより、中央感染症情報センターに伝送又は送付する。

第六 積極的疫学調査

保健所は、一類感染症、二類感染症、三類感染症又は四類感染症が発生した場合若しくは五類感染症等に係る感染症発生動向調査において通常と異なる傾向が認められた場合等には、関係者の理解と協力を得ながら、本庁、衛生環境研究所、関係医師会、市町村等関係機関と密接な連携を図り、地域における詳細な流行状況や原因不明の感染症等の迅速な把握に努める。

第七 地方感染症情報センター等の情報の収集、分析及び提供

- 一 基幹感染症情報センターは、地方感染症情報センターが収集した患者情報、病原体情報並びに全国情報等と併せて、解析委員の意見を聴取し県域全体としての総合的解析評価を行い、その結果を愛媛県感染症情報として、速やかに地方感染症情報センター、医師会、教育委員会その他の関係機関へ提供する。
- 二 地方感染症情報センター及び保健所は、本事業により収集した情報等を、地域医師会、市町村等関係機関へ、適宜適切に提供する。
- 三 情報の提供を行うときは、個人情報の保護に十分留意する。

第八 その他

- 一 県は、効果的かつ円滑な感染症発生動向調査体制を構築するため、松山市と密接な連携を図る。
- 二 本事業に協力を得た医師、解析評価委員に対して予算の範囲内で謝金を支出する。
- 三 この要綱で定めるもののほか、感染症発生動向調査事業の実施に関し必要な事項は、別に定める。

附 則

- 1 この要綱は、平成13年1月1日から施行する。
- 2 愛媛県結核・感染症発生動向調査実施要綱(昭和62年1月1日)は、廃止する。

附 則

この実施要綱の改正は、平成14年11月1日から施行する。

附 則

この実施要綱の一部改正は、平成15年8月1日から施行する。

附 則

この実施要綱の一部改正は、平成15年11月5日から施行する。

別記様式一覧表

| | |
|--------|--|
| 別記様式 1 | 一類感染症、二類感染症及び三類感染症医師届出票（患者） |
| 別記様式 2 | 一類感染症、二類感染症、三類感染症、四類感染症及び五類感染症検査票（病原体） |
| 別記様式 3 | 四類感染症医師届出票（患者） |
| 別記様式 4 | 一類感染症、二類感染症、三類感染症及び四類感染症保健所報告項目（患者） |
| 別記様式 5 | 五類感染症（全数把握対象）医師届出票（患者） |
| 別記様式 6 | 五類感染症（全数把握対象）保健所報告項目（患者） |
| 別記様式 7 | 五類感染症（定点把握対象）小児科患者定点報告票 |
| 別記様式 8 | 五類感染症（定点把握対象）インフルエンザ患者定点報告票 |
| 別記様式 9 | 五類感染症（定点把握対象）眼科患者定点報告票 |
| 別記様式10 | 五類感染症（定点把握対象）性感染症患者定点報告票 |
| 別記様式11 | 五類感染症（定点把握対象）基幹患者定点報告票 |

別記様式 2

保健所コード

西暦

ID

衛研受付番号

病原体定ポイントコード

一類感染症、二類感染症、三類感染症、四類感染症及び五類感染症検査票（病原体）

| | |
|------|-------|
| 患者性別 | (男・女) |
| 患者年齢 | (歳カ月) |

| | |
|---|--|
| [主治医等記載欄] 医療機関等名及び主治医等医師名(記載者) 検体送付日 年 月 日 分離株(無、有、検査中) | |
| 診断名 | |
| 発病日 | 年 月 日 |
| 検採日 | 年 月 日 |
| 検査材料の種類 | ・ふん便(腸内容物、直腸ぬぐい液)・髄液 ・穿刺液(腹水、胸水、関節液、その他) ・喀痰 ・気管吸引液 ・咽頭ぬぐい液(うがい液、鼻汁) ・皮膚病巣(水疱内容、痂皮、創瘍) ・結膜ぬぐい液(結膜擦過物、眼脂) ・陰部尿道頸擦過物/分泌物 ・細胞診、生検、剖検材料(臓器) ・血液(全血、血清、血漿、血漿、抗凝固剤) ・その他 [] |
| 臨床徴候等 | ・無症状 ・発熱(最高) ・関節痛、筋肉痛 ・口内炎、上気道炎、下気道炎(肺炎、気管支炎) ・発疹(水疱、丘疹、紅斑、バラしん)、出血傾向 ・リンパ節腫脹、腫脹(部位)、浮腫(部位) ・ショック症状(低血圧、循環不全) ・その他の症状(上記以外の症状や臨床徴候) |
| 基礎疾患 | |
| 転帰 | 経過観察中、軽快、治癒、死亡(原因) |
| 主治医等から地方衛生研究所への連絡事項 | |

| | |
|---|---|
| [保健所等記載欄](主治医記載可) 発生の状況 ・散発 ・集団発生(無、有) 有の場合(保育所、幼稚園、小学校、中学校、高校、大学、宿舎・寮、病院、老人ホーム、福祉・養護施設、旅館・ホテル、飲食店、事業所、その他 []) | |
| 最近の海外渡航歴 | 国名 年 月 日 ~ 年 月 日 |
| ワクチン接種歴 | ワクチン名 年 月 日 最近の接種年月日 年 月 日 |
| [地方衛生研究所記載欄] 記載者名 抗体検出方法 (蛍光、IP、ELISA、CF、HI、PA、中和、イムノプロット、ゲル内沈降、凝集反応、その他) 結果 () | |
| 検出年月日 | 年 月 日 |
| 病原体 | 検出方法 (培養細胞：細胞名 [] [陽性となった方法で囲んで下さい]) ・分離培養 (培養培地、発育鶏卵、動物、その他) ・抗原検出等 (電顕、鏡検、蛍光、EIA、凝集反応、その他) ・遺伝子検出 (1.非増幅/ハイブリ、PAGE、その他) 2.増幅[PCR、その他] |
| 検出病原体(群、型、亜型) | |
| [その他特記事項] 注1) 主治医記載欄については、検体送付日において記載できる範囲で記載をお願いいたします。 注2) ワクチン接種歴については、当該疾患に係るものにつき記載して下さい。 注3) 二類、三類感染症について医療機関(民間検査所を含む)で病原体を分離した場合は、可能な範囲で地方衛生研究所への分離株の送付をお願いします。 | |

別記様式3

保健所コード

西 暦

I D

四 類 感 染 症 発 生 届

愛媛県知事 殿

感染症の予防及び感染症の患者に対する医療に関する法律第12条の規定により、以下のとおり届け出る。

報告年月日(平成 年 月 日)

医師の氏名 _____ 印
(自署または記名押印のこと)

所属する病院・診療所等施設名 _____
上記施設の住所・電話番号* _____ (電話 _____)

(*所属する施設がない場合は医師の自宅の住所・電話番号を記載すること)

| | | | |
|--------------|-----------------------|----------|-----------------|
| 1 患者氏名 | 2 性 別 | 3 診断時の年齢 | |
| | 男 ・ 女 | 生年月日 | 明・大・昭・平 年 月 日 歳 |
| 4 患者職業 | 5 患者住所 | | |
| | 電話 (_____) | | |
| 6 患者所在地 | | | |
| 電話 (_____) | | | |
| 7 保護者氏名 | 8 保護者連絡先 | | |
| | (7、8は患者が未成年の場合のみ記入) | | |
| | 電話 (_____) | | |

- 9 病 名 (該当する番号等を 〇 囲むこと)
- 1 E型肝炎
 - 2 ウエストナイル熱
 - (1)ウツクシ熱、2)ウツクシ脳炎)
 - 3 A型肝炎
 - 4 エキノコックス症
 - (1)単包条虫、2)多包条虫)
 - 5 黄熱
 - 6 オウム病
 - 7 回帰熱
 - 8 Q熱
 - 9 狂犬病
 - 10 高病原性鳥インフルエンザ
 - 11 コクシジオイデス症
 - 12 サル痘
 - 13 腎症候性出血熱
 - 14 炭疽
 - 15 つつが虫病
 - 16 デング熱
 - (1)デング熱、2)デング出血熱)
 - 17 ニバウイルス感染症
 - 18 日本紅斑熱
 - 19 日本脳炎
 - 20 ハンタウイルス肺症候群
 - 21 Bウイルス病
 - 22 ブルセラ症
 - 23 発しんチフス
 - 24 ポツリヌス症
 - (1)食餌性(食中毒)、2)乳児、
2)創傷、4)成人定着、5)不明)
 - 25 マラリア
 - (1)三日熱、2)四日熱、3)卵形、
4)熱帯熱、5)不明)
 - 26 野兔病
 - 27 ライム病
 - 28 リッサウイルス感染症
 - 29 レジオネラ症
 - 30 レプトスピラ症

| | | |
|---|--------------------------|--|
| 10 | 診 断 方 法 | 1) 病 原 検 査 (検体 _____) (方法 _____) (型 _____) 2) 血清学的検査 (検体 _____) (方法 _____) (型 _____) 3) 臨 床 決 定 _____ 4) そ の 他 (_____) (該当するもの全てに記載すること) |
| 11 | 診 断 時 の 症 状 | 1) 有 _____ 2) 無 _____ |
| 12 | 発 病 年 月 日 | 平成 年 月 日 |
| 13 | 初 診 年 月 日 | 平成 年 月 日 |
| 14 | 診 断 (検 索) 年 月 日 | 平成 年 月 日 |
| 15 | 感 染 した と 推 定 さ れ る 年 月 日 | 昭和・平成 年 月 日 |
| 16 | 死 亡 年 月 日 | 平成 年 月 日 |
| 17・18 推定される感染地域・感染原因・感染経路 | | |
| ・最近数年間の主な居住地 1 日本国内 2 その他(_____) 3 不明 ・推定される感染地域 1 日本国内 2 その他(_____) 3 不明 ・病原体や媒介動物等との接触または生息場所での活動 1 あり(_____) 2 その他 _____ ・推定される感染源・感染経路等 1 経口感染(推定される飲食物 _____) 2 媒介動物等からの感染(動物の種類 _____) 3 その他(_____) 4 不明 _____ ・同疾患または同様の症状の者の発症 1 同居者にいる _____ 2 同じ職場や学校等にいる _____ 3 その他(_____) 4 いない _____ | | |

この届出は診断後直ちにしてください

(2、9から11、17・18欄は該当する番号等を 〇 で囲み、3、4、12から16欄は年齢・年月日を記入すること。 欄は、死亡者を検索した場合のみ記入すること。)

別記様式 4

一類感染症、二類感染症、三類感染症及び四類感染症保健所報告項目（患者）

一類感染症、二類感染症、三類感染症及び四類感染症につき、保健所が、地方感染症情報センターへコンピュータ・オンラインにより伝送する項目は以下のとおりとする。

別記様式 1 及び別記様式 3 のうち、

「 9 病名」

「10 診断方法」

「11 症状」

「12 発病年月日」

「13 初診年月日」

「14 診断（検案）年月日」

「15 感染したと推定される年月日」

「16 死亡年月日」

「17・18 推定される感染地域・感染原因・感染経路」

及び

「 3 診断時の年齢」のうち、患者の「生年月日」

以上

別記様式5 - 2

保健所コード

西 暦

I D

クロイツフェルト・ヤコブ病発生届

愛媛県知事 殿

感染症の予防及び感染症の患者に対する医療に関する法律第12条の規定により、以下のとおり届け出る。

報告年月日(平成 年 月 日)

医師の氏名 _____ 印

(自署または記名押印のこと)

所属する病院・診療所等施設名 _____

上記施設の住所・電話番号* _____

(電話 _____)

(*所属する施設がない場合は医師の自宅の住所・電話番号を記載すること)

| | | | | |
|-----------------|---|----------|---|--|
| 1 性別 | 男 ・ 女 | 5 診断時の症状 | 1) 有 | |
| 2 診断時の年齢 | 歳 | | ア．進行性痴呆 (年 月より) イ．記憶障害 (年 月より) ウ．精神・知能障害 (年 月より) エ．臨床的に頑固な不眠 (年 月より) オ．視覚異常 (年 月より) カ．錯感覚、異常感覚 (年 月より) キ．錐体路症状 (年 月より) ク．痙性対麻痺 (年 月より) ケ．錐体外路症状 (年 月より) コ．筋強剛 (年 月より) サ．小脳症状 (年 月より) シ．ミオクローヌス (年 月より) ス．無動性無言状態 (年 月より) セ．脳波検査でPSDあり (年 月より) ソ．その他 () (年 月より) | |
| 3 病名 | クロイツフェルト・ヤコブ病 1) 弧発性CJD 2) 家族性CJD 3) 新変異型CJD 4) GSS 5) FFI (ア. 確実 イ. ほぼ確実 ウ. 疑い) | | | |
| 4 診断方法 | 1) 病原検査(異常プリオンたん白の検出) 部位 (1) 脳 (2) 扁桃 (3) その他 方法 (1) Western Blot 法 (2) 免疫染色法型 (免疫染色法による) (1) アミロイド斑型 (2) シナプス型 2) プリオンたん白遺伝子検査 (1) コドン () の異常 (2) コドン129の多型 (ア. M/M イ. M/V ウ. V/V) (3) コドン219の多型 (ア. E/E イ. E/K ウ. K/K) (4) その他 () 3) 臨床決定 4) その他 () (該当するもの全てに記載すること) | | | |
| 6 発病年月日 | 平成 年 月 日 | | | |
| 7 初診年月日 | 平成 年 月 日 | | | |
| 8 診断(検索)年月日 | 平成 年 月 日 | | | |
| 9 感染したと推定される年月日 | 昭和・平成 年 月 日 | | | |
| 10 死亡年月日 | 平成 年 月 日 | | | |
| | | | | |

この届出は診断から7日以内に行ってください

| 11・12 推定される感染地域・感染原因・感染経路 | |
|---|--|
| ・最近数年間の主な居住地 1) 日本国内 2) その他 () 3) 不明 ・推定される感染地域 1) 日本国内 2) その他 () 3) 不明 ・同疾患または同様の症状の者 1) 家族にいる 2) 同じ職場等にいる 3) その他 () 4) いない | ・推定される感染経路等 1) ヒト乾燥硬膜 2) ヒト下垂体由来成長ホルモン製剤 3) 角膜手術 4) 手術等観血的処置 (種類) 5) 輸血等 6) その他 () 7) 不明 |

(1、3から5、11、12欄は該当する番号等を で囲み、2、6から10欄は年齢・年月日を記入すること。欄は、死亡者を検索した場合のみ記入すること。)

別記様式5 - 4

保健所コード

西 暦

I D

先天性風しん症候群発生届

愛媛県知事 殿

感染症の予防及び感染症の患者に対する医療に関する法律第12条の規定により、以下のとおり届け出る。

報告年月日(平成 年 月 日)

医師の氏名 _____ 印
(自署または記名押印のこと)

所属する病院・診療所等施設名 _____
上記施設の住所・電話番号* _____ (電話 _____)

(*所属する施設がない場合は医師の自宅の住所・電話番号を記載すること)

| | | | |
|----|---------------|--|-------|
| 1 | 性 別 | 男 ・ 女 | |
| 2 | 診断時の年齢 | | 歳 |
| 3 | 病名 | 先天性風しん症候群 | |
| 4 | 診断方法 | 1) 病原検査 (検体 _____) (方法 _____) 2) 血清学的検査 (検体 _____) (方法 _____) 3) 臨床決定 4) その他 (_____) (該当するもの全てに記載すること) | |
| 5 | 診断時の症状 | 1) 有 _____ 2) 無 _____ | |
| 6 | 発病年月日 | 平成 | 年 月 日 |
| 7 | 初診年月日 | 平成 | 年 月 日 |
| 8 | 診断(検索)年月日 | 平成 | 年 月 日 |
| 9 | 感染したと推定される年月日 | 昭和・平成 | 年 月 日 |
| 10 | 死亡年月日 | 平成 | 年 月 日 |

| 11・12 推定される感染地域・感染原因・感染経路 | |
|--|--|
| ・最近数年間の主な居住地 1) 日本国内 2) その他(_____) 3) 不明 ・推定される感染地域 1) 日本国内 2) その他(_____) 3) 不明 | ・母親の妊娠中の風しん罹患歴 1) あり 2) なし ・母親の風しん抗体価と測定時期 _____ _____ _____ ・母親の風しん予防接種歴 1) あり 2) なし |

この届出は診断から7日以内に行ってください

(1、3から5、11、12欄は該当する番号等を で囲み、2、6から10欄は年齢・年月日を記入すること。欄は、死亡者を検索した場合のみ記入すること。)

別記様式6

五類感染症（全数把握対象）保健所報告項目（患者）

五類感染症のうち全数把握対象のものにつき、保健所が、地方感染症情報センターへコンピュータ・オンラインにより伝送する項目は以下のとおりとする。

別記様式5のうち、すべての項目

以上

別記様式7

感染症発生動向調査(小児科定点)

調査期間 平成 年 月 日 ~ 平成 年 月 日 (週報)

西暦 年 第 週 保健所コード 定点コード

| 疾患名 | 年齢 | | 1歳 | 2 | 3 | 4 | 5 | 6 | 7 | 8 | 9 | 10~14 | 15~19 | 20歳以上 | 合計 |
|-----------------|------|-------|----|---|---|---|---|---|---|---|---|-------|-------|-------|----|
| | ~6ヶ月 | ~12ヶ月 | | | | | | | | | | | | | |
| RSウイルス感染症 | 男 | | | | | | | | | | | | | | |
| | 女 | | | | | | | | | | | | | | |
| 咽頭結膜熱 | 男 | | | | | | | | | | | | | | |
| | 女 | | | | | | | | | | | | | | |
| A群溶血性レンサ球菌咽頭炎 | 男 | | | | | | | | | | | | | | |
| | 女 | | | | | | | | | | | | | | |
| 感染性胃腸炎 | 男 | | | | | | | | | | | | | | |
| | 女 | | | | | | | | | | | | | | |
| 水痘 | 男 | | | | | | | | | | | | | | |
| | 女 | | | | | | | | | | | | | | |
| 手足口病 | 男 | | | | | | | | | | | | | | |
| | 女 | | | | | | | | | | | | | | |
| 伝染性紅斑 | 男 | | | | | | | | | | | | | | |
| | 女 | | | | | | | | | | | | | | |
| 突発性発疹 | 男 | | | | | | | | | | | | | | |
| | 女 | | | | | | | | | | | | | | |
| 百日咳 | 男 | | | | | | | | | | | | | | |
| | 女 | | | | | | | | | | | | | | |
| 風しん | 男 | | | | | | | | | | | | | | |
| | 女 | | | | | | | | | | | | | | |
| ヘルパンギーナ | 男 | | | | | | | | | | | | | | |
| | 女 | | | | | | | | | | | | | | |
| 麻疹 (成人麻疹を除く) | 男 | | | | | | | | | | | | | | |
| | 女 | | | | | | | | | | | | | | |
| 流行性耳下腺炎 | 男 | | | | | | | | | | | | | | |
| | 女 | | | | | | | | | | | | | | |

別記様式 8

感染症発生動向調査(インフルエンザ定点)

調査期間 平成 年 月 日 ~ 平成 年 月 日 (週報) 西暦 年 第 週 保健所コード 定点コード

| 疾患名 | 年齢 | | ~6ヶ月 | ~12ヶ月 | 1歳 | 2 | 3 | 4 | 5 | 6 | 7 | 8 | 9 | 10~14 | 15~19 | 20~29 | 30~39 | 40~49 | 50~59 | 60~69 | 70~79 | 80歳以上 | 合計 | |
|------------------------------|----|---|------|-------|----|---|---|---|---|---|---|---|---|-------|-------|-------|-------|-------|-------|-------|-------|-------|----|--|
| | 男 | 女 | | | | | | | | | | | | | | | | | | | | | | |
| インフルエンザ (高病原性鳥インフルエンザを除く) | | | | | | | | | | | | | | | | | | | | | | | | |

別記様式 9

感染症発生動向調査(眼科定点)

調査期間 平成 年 月 日 ~ 平成 年 月 日 (週報)

西曆 年 第 週

保健所コード

定点コード

| 疾患名 | 年齢 | | ~6ヶ月 | 7ヶ月~12ヶ月 | 1歳 | 2 | 3 | 4 | 5 | 6 | 7 | 8 | 9 | 10~14 | 15~19 | 20~29 | 30~39 | 40~49 | 50~59 | 60~69 | 70歳以上 | 合計 | |
|----------|----|---|------|----------|----|---|---|---|---|---|---|---|---|-------|-------|-------|-------|-------|-------|-------|-------|----|--|
| | 男 | 女 | | | | | | | | | | | | | | | | | | | | | |
| 急性出血性結膜炎 | | | | | | | | | | | | | | | | | | | | | | | |
| 流行性角結膜炎 | | | | | | | | | | | | | | | | | | | | | | | |

別記様式10

感染症発生動向調査(STD定点)

調査期間 平成 年 月 日 ~ 平成 年 月 日 (月報)

西暦 年 月 日 保健所コード 定点コード

| 疾患名 | 年齢 | | 0歳 | 1~4 | 5~9 | 10~14 | 15~19 | 20~24 | 25~29 | 30~34 | 35~39 | 40~44 | 45~49 | 50~54 | 55~59 | 60~64 | 65~69 | 70歳以上 | 合計 | |
|---------------|----|---|----|-----|-----|-------|-------|-------|-------|-------|-------|-------|-------|-------|-------|-------|-------|-------|----|--|
| | 男 | 女 | | | | | | | | | | | | | | | | | | |
| 性器クラミジア感染症 | 男 | | | | | | | | | | | | | | | | | | | |
| | 女 | | | | | | | | | | | | | | | | | | | |
| 性器ヘルペスウイルス感染症 | 男 | | | | | | | | | | | | | | | | | | | |
| | 女 | | | | | | | | | | | | | | | | | | | |
| 尖圭コンジローマ | 男 | | | | | | | | | | | | | | | | | | | |
| | 女 | | | | | | | | | | | | | | | | | | | |
| 淋菌感染症 | 男 | | | | | | | | | | | | | | | | | | | |
| | 女 | | | | | | | | | | | | | | | | | | | |

別記様式11

感染症発生動向調査(基幹定点)

調査期間 平成 年 月 日 ~ 平成 年 月 日 (週報) 西暦 年 第 週 保健所コード 定点コード

| ID番号 | 性 | 年・月齢 | 病名 | 採取年月日 | 検査方法 | 検査結果 (病原体名称) |
|------|---|------|-----------|-------|-------------|-----------------|
| | | | 1 2 3 4 5 | | 1 2 3 4 5 6 | |
| | | | 1 2 3 4 5 | | 1 2 3 4 5 6 | |
| | | | 1 2 3 4 5 | | 1 2 3 4 5 6 | |
| | | | 1 2 3 4 5 | | 1 2 3 4 5 6 | |
| | | | 1 2 3 4 5 | | 1 2 3 4 5 6 | |
| | | | 1 2 3 4 5 | | 1 2 3 4 5 6 | |
| | | | 1 2 3 4 5 | | 1 2 3 4 5 6 | |
| | | | 1 2 3 4 5 | | 1 2 3 4 5 6 | |
| | | | 1 2 3 4 5 | | 1 2 3 4 5 6 | |
| | | | 1 2 3 4 5 | | 1 2 3 4 5 6 | |

検査方法
 1:分離・培養
 2:抗原検出
 3:核酸・PCR
 4:塗末検鏡
 5:電顕
 6:血清

病名
 1:細菌性髄膜炎(真菌性を含む)
 2:無菌性髄膜炎
 3:マイコプラズマ肺炎
 4:クラミジア肺炎(オウム病を除く)
 5:成人麻疹
 6:血清

調査期間 平成 年 月 日 ~ 平成 年 月 日 (月報) 西暦 年 第 月 保健所コード 定点コード

| ID番号 | 性 | 年・月齢 | 病名 | 採取年月日 | 採取部位 |
|------|---|------|-------|-------|------|
| | | | 1 2 3 | | |
| | | | 1 2 3 | | |
| | | | 1 2 3 | | |
| | | | 1 2 3 | | |
| | | | 1 2 3 | | |

病名
 1:メチシリン耐性黄色ブドウ球菌感染症
 2:ペニシリン耐性肺炎球菌感染症
 3:薬剤耐性緑膿菌感染症

愛媛県感染症対策推進協議会設置要綱

(設 置)

第1条 愛媛県における感染症の発生動向の把握、感染拡大防止対策等の一元化を図り、健康危機管理に即した迅速で実践的な体制を構築するとともに、予防接種業務の円滑な推進及び知事が県内居住者に対し実施した予防接種に起因する事故原因の調査・究明に資することを目的として、愛媛県感染症対策推進協議会(以下「協議会」という。)を設置する。

(任 務)

第2条 協議会は、次の各号に掲げる事項について協議する。

- (1) 感染症発生の防止の施策に関する事項
- (2) 医療機関の確保、医療機関の連絡体制に関する事項
- (3) 感染症及び予防接種に関する知識の普及啓発に関する事項
- (4) 感染症患者の人権への配慮等に関する事項
- (5) 予防接種法(昭和23年法律第68号)結核予防法(昭和26年法律第96号)に基づき、知事が県内居住者に対し実施した予防接種に起因する事故原因の調査・究明に関する事項
- (6) 愛媛県感染症発生動向調査事業実施要綱(平成13年1月1日制定)に基づく感染症発生動向調査に関する事項

(組 織)

第3条 協議会は、委員16人以内で組織する。

(委 員)

第4条 協議会は、次に掲げる者のうちから、知事が委嘱し、又は任命する。

- (1) 社団法人愛媛県医師会の会員
- (2) 社団法人愛媛県獣医師会の会員
- (3) 感染症発生動向調査の専門家
- (4) 感染症対策の専門家
- (5) 第二種感染症指定医療機関の医師
- (6) 愛媛県予防接種センターの医師
- (7) 学識経験者
- (8) 感染症対策関係の行政担当者

2 委員の任期は、3年とする。ただし、補欠の委員の任期は、前任者の残任期間とする。

3 委員は、再任させることができる。

(会 長)

第5条 協議会に会長を置く。

2 会長は、委員の互選によって定め、副会長は会長が指名した者をもって充てる。

3 会長は、協議会を代表し、会務を総理する。

4 副会長は会長を補佐し、会長に事故があるときは、その職務を代理する。

(会 議)

第6条 協議会は、会長が必要に応じ招集し会長が議長となる。

(解析評価担当委員)

第7条 愛媛県感染症発生動向調査事業実施要綱(平成13年1月1日制定)に規定する感染症発生動向調査にかかる情報の解析評価を担当する解析評価担当委員をおく。

2 解析評価担当委員は、会長が協議会の委員のうちから指名する。

(関係者の出席)

第8条 会長が必要と認めた時は、協議会の会議に委員以外の者の出席を求めることができる。

(庶務)

第9条 協議会の庶務は、保健福祉部健康衛生局健康増進課において処理する。

(雑則)

第10条 この要綱に定めるもののほか、協議会の運営に関し必要な事項は、会長が、協議会に諮って定める。

附 則

この要領は、平成15年8月1日から施行する。

附 則

この要領は、平成16年1月13日から施行する。

愛媛県感染症発生動向調査事業病原体検査要領

第一 趣旨

感染症の病原体に関する情報は、患者への良質かつ適切な医療の提供のために不可欠であり、かつ、感染症の発生の予防及びまん延の防止のために極めて重要な意義を有している。このことから、愛媛県感染症発生動向調査事業病原体検査要領を定め、病原体の検査情報を収集するものとする。

第二 病原体検査の対象感染症

愛媛県感染症発生動向調査事業において病原体検査の対象とする感染症は、次のとおりとする。

一 全数把握の対象

1 一類感染症

- (1) エボラ出血熱 (2) クリミア・コンゴ出血熱
(3) 重症急性呼吸器症候群(病原体がSARSコロナウイルスであるものに限る)
(4) 痘そう (5) ペスト (6) マールブルグ病 (7) ラッサ熱

2 二類感染症

- (8) 急性灰白髄炎 (9) コレラ (10)細菌性赤痢 (11)ジフテリア (12)腸チフス
(13)パラチフス

3 三類感染症

- (14)腸管出血性大腸菌感染症

4 四類感染症

- (15) E型肝炎 (16)ウエストナイル熱(ウエストナイル脳炎を含む)
(18)エキノкокクス症 (19)黄熱 (20)オウム病 (21)回帰熱 (22)Q熱 (23)狂犬病
(24)高病原性鳥インフルエンザ (25)コクシジオイデス症 (26)サル痘
(27)腎症候性出血熱 (28)炭疽 (29)つつが虫病 (30)デング熱
(31)ニパウイルス感染症 (32)日本紅斑熱 (33)日本脳炎
(34)ハンタウイルス肺症候群 (35)Bウイルス病 (36)ブルセラ症 (37)発しんチフス
(38)ボツリヌス症 (40)野兎病 (41)ライム病 (42)リッサウイルス感染症
(43)レジオネラ症 (44)レプトスピラ症

5 五類感染症

- (45)アメーバ赤痢 (47)急性脳炎(ウエストナイル脳炎及び日本脳炎を除く)
(49)クロイツフェルト・ヤコブ病 (50)劇症型溶血性レンサ球菌感染症
(51)後天性免疫不全症候群 (53)髄膜炎菌性髄膜炎 (54)先天性風しん症候群
(56)破傷風 (57)バンコマイシン耐性黄色ブドウ球菌感染症
(58)バンコマイシン耐性腸球菌感染症

二 定点把握対象の五類感染症(病原体定点別)

1 小児科病原体定点

- (60)咽頭結膜熱 (61)A群溶血性レンサ球菌咽頭炎 (62)感染性胃腸炎
(64)手足口病 (67)百日咳 (69)ヘルパンギーナ (70)麻しん(成人麻しんを除く)
(71)流行性耳下腺炎

2 インフルエンザ病原体定点(内科病原体定点及び小児科病原体定点)

- (72)インフルエンザ(高病原性鳥インフルエンザを除く)

3 眼科病原体定点

- (73)急性出血性結膜炎 (74)流行性角結膜炎

4 基幹病原体定点

(80)細菌性髄膜炎 (83)成人麻しん (84)無菌性髄膜炎

第三 病原体別検査実施機関

一 病原体別検査実施機関の分担

病原体によっては、施設面又は技術的に衛生環境研究所又は保健所で検査の実施が困難な場合があるため、国立感染症研究所、衛生環境研究所及び保健所で病原体検査を分担する。検査実施機関別の検査対象感染症は、別表1のとおりとする。

二 医療機関・医師

第二の一に掲げる検査対象感染症の患者を診断した医師は、保健所から病原体検査のための検体提供の依頼を受けた場合にあっては、可能な範囲において検体採取に協力するものとする。採取された検体は、別記様式2（愛媛県感染症発生動向調査事業実施要綱第五の一の1の(2)に定める様式をいう。以下同じ。）の検査票を添えて、速やかに保健所へ提出する。

三 病原体定点に選定された医療機関

第二の二に掲げる病原体定点の検査対象感染症の患者を診断した医師は、概ね第四に示した検体数について、第五の別表2に掲げる検査材料を採取する。採取された検体は、別記様式2の検査票を添えて、速やかに保健所へ提出する。

四 保健所

保健所は、医療機関における検体の採取や搬送に協力し、第二の一に掲げる検査対象感染症のうち(9)、(10)、(12)、(13)及び(14)の検体の提供を受けた場合は、可能な範囲において検査を実施し、その結果を診断した医師に通知する。その他の検体の提供を受けた場合は、別記様式2の検査票を添えて、検体を衛生環境研究所へ搬送する。

五 衛生環境研究所

- 1 衛生環境研究所は、検体と別記様式2の検査票が搬入された場合は、当該検体を検査し、その結果を保健所を経由して診断した医師に通知するとともに本庁及び地方感染症情報センターに通知する。
- 2 衛生環境研究所において、検査の実施が困難な検体については、必要に応じて国立感染症研究所に検査を依頼する。

六 地方感染症情報センター

- 1 地方感染症情報センターは、医療機関、保健所、衛生環境研究所等から得た病原体検査情報を、感染症検査情報オンラインシステムにより中央感染症情報センターへ送付する。
- 2 地方感染症情報センターは、病原体検査情報を患者発生動向調査等の関連情報とともに解析し、医療機関等関係機関へ還元する。

第四 定点把握の五類感染症の病原体検査検体数

定点把握の五類感染症の病原体検査検体数は、病原体定点の種別に応じて、年間1定点当たり概ね次のとおりとする。

一 小児科病原体定点

1 検査対象感染症につき、概ね10件以内の検体を採取する。

10 検体 × 8 検査対象感染症 = 80 件

二 インフルエンザ病原体定点

概ね月当たり10件以内で、インフルエンザ流行中の適当な時期に採取する。

10 検体 × 3 月 = 30 件

三 眼科病原体定点

1 検査対象感染症につき、概ね20件以内の検体を確保する。

20 検体 × 2 検査対象感染症 = 40 件

四 基幹病原体定点

1 検査対象感染症につき、概ね 20 件以内の検体を採取する。

20 検体 × 3 検査対象感染症 = 60 件

第五 採取すべき検査材料種別

病原体検査のために採取すべき検査材料は、別表 2 のとおりとする。

第六 病原体検査検体の採取、保存、輸送等

一 細菌感染症

1 採取方法

(1) 糞便

ア 抗生物質投与前の糞便の一部を滅菌綿棒で取り、輸送用培地（キャリーブリア培地等）の寒天部に深く差し込み密栓する。止むを得ない場合は、直腸スワブを採取し、前項と同様輸送用培地に綿棒を差し込み密栓する。

イ 検体採取後は、室温で保存し、速やかに検査に供する。遅くとも 24 時間以内に分離培養するのが望ましい。

(2) 鼻咽頭拭液

ア 滅菌綿棒で鼻腔又は咽頭部を十分に拭い、輸送用培地（キャリーブリア培地等）中に綿棒を深く差し込み、直ちにキャップを確実に閉める。

イ 検体採取後は、室温で保存し、24 時間以内に分離培養するのが望ましい。

(3) 脊髄液、血液

ア 髄液は、1 ~ 5 ml を無菌的に採取し、滅菌容器に入れ密栓する。

イ 血液は、2 ~ 5 ml を無菌的に採取し、直ちにカルチャーボトルに接種し、常温で輸送する。

2 保存及び輸送方法

(1) 検査材料は、容器から内容物が漏れないようにビニールテープ等で密栓する。所定の搬送用ボックスに入れ、できるだけ速やかに室温で搬送する。

(2) 検体は、冷凍での保存・搬送はしてはならない。

(3) 検査材料は、必要事項を記入した別記様式 2 の検査票と併せて検査実施機関に送付する。

二 ウイルス感染症

1 採取方法

(1) 糞便

ア できるだけ早期（急性期）に排泄直後の糞便を採取する。

イ ウイルス分離培養検査用は糞便 2 g（2 ml）を採取するか、又は滅菌綿棒で少量（0.1-0.2 g）をウイルス分離用保存液中に取り、よく攪拌後綿棒を取り除いて密栓する。

ウ 下痢症ウイルス検出用は、母指頭大（約 5 g）以上の排泄便を採取し密栓する。

(2) 鼻咽頭拭液

滅菌綿棒で鼻腔又は咽頭部を十分に拭い、ウイルス分離用保存液中でよく攪拌し、綿球部をよく絞ったのち綿棒を取り除いて密栓する。

(3) 咽頭うがい液

滅菌生理食塩水 8 ~ 10 ml を用い咽頭の奥でよくうがいをさせ、清浄なコップ等に吐き出されたうがい液を 5 ml のウイルス分離用保存液又は滅菌ブイヨン液に等量加え密

栓する。

(4) 髄液

1 ~ 5 ml を無菌的に採取し、滅菌容器に入れ密栓する。

(5) 水疱内溶液

水疱又は膿疱の表面をアルコール綿等で消毒し、毛細管、ツベルクリン注射器等で局所を突き刺して内容液を吸引し、ウイルス分離用保存液に入れ密栓する。

(6) 結膜擦過物

滅菌綿棒で下瞼結膜を強くこする。綿棒をウイルス分離用保存液中でよく振とうして擦過物を浮遊させた後、綿球部を管壁でよく絞ったのち綿棒を取り除いて密栓する。

(7) 血液、血清

ウイルス分離用の血液は、抗凝固剤(クエン酸又はEDTA)入り採血管に5 ~ 10ml を採取し、室温でできるだけ速やかに検査機関に搬送する。

血清免疫学的診断用の場合は、凝固剤入り採血管に3 ~ 5 ml を採血する。30分程度静置後3000rpmで遠心分離し、血清を滅菌セラムチューブ等に採取し、搬送するまで冷凍庫(-25以下)に保存する。

血清免疫学的診断には、急性期(発病3日以内)と回復期(発病後2 ~ 3週間後)のペア血清が必要なことが多い。

2 保存及び搬送方法

(1) 検体は、できるだけ速やかに検査実施機関に搬送する。

(2) 検体採取当日又は翌日に検査が可能な場合は、氷冷して保存・搬送する。

(3) 2日以上保存する場合は、密封しドライアイスアセトン又は液体窒素で急速凍結した後、-25以下(できれば-70以下が望ましい)で冷凍保存する。

(4) 冷凍して搬送する場合は、断熱性の搬送用ボックスに入れ、ドライアイス又は寒剤(例:氷75% + 食塩25%)を使用し、搬送中に融解しないようにする。

(5) 保存又は搬送にドライアイスを使用する場合は、CO₂ガスが容器に入り、pHが低下するのを防ぐため、検体容器をビニールテープでシールして密封する。

第七 その他

一 県は、県内の病原体に関する情報を統一的に収集し、分析し、及び公表する体制を構築するため、松山市と緊密な連携を図る。

二 この要領に定めるもののほか、病原体検査の実施に関し必要な事項は、別に定める。

附 則

この要領は、平成13年1月1日から施行する。

附 則

この要領の一部改正は、平成15年11月5日から施行する。

別表1 検査実施機関別検査対象感染症一覧表

| 検査実施機関 | 全数把握対象 | | | | 定点把握対象 | |
|----------|--|--|------------------|---|--|--|
| | 一類感染症 | 二類感染症 | 三類感染症 | 四類感染症 | | |
| 国立感染症研究所 | (1) エボラ出血熱 (2) クリミア・コンゴ出血熱 (4) 痘そう (5) ペスト (6) マールブルグ病 (7) ラッサ熱 | | | (18) エキノコックス症 (19) 黄熱 (20) オウム病 (21) 回帰熱 (23) 狂犬病 (25) コクシジオイデス症 (26) サル痘 (27) 腎症候性出血熱 (30) テング熱 (31) ニパウイルス感染症 (34) ハンタウイルス肺症候群 (35) Bウイルス病 (36) プルセラ病 (37) 発しんチフス (40) 野兔病 (41) ライム病 (42) リッサウイルス感染症 (44) レプトスピラ症 | 五類感染症 (49) クロイツツフェルト・ヤコブ病 (54) 先天性風しん症候群 (57) ハンコマイシン耐性腸球菌感染症 (58) ハンコマイシン耐性黄色ブドウ球菌感染症 | 五類感染症 |
| 衛生環境研究所 | (3) 重症急性呼吸器症候群(病原体がSARSコロナウイルスであるものに限る) | (8) 急性灰白髄炎 (11) シフトリア | | (15) E型肝炎 (16) ウエストナイル熱(ウエストナイル熱を含む) (22) Q熱 (24) 高病原性インフルエンザ (28) 炭疽 (29) つつが虫病 (32) 日本紅斑熱 (33) 日本脳炎 (38) ボンリヌス症 (43) レジオネラ症 | (45) アメーバ赤痢 (47) 急性脳炎(ウエストナイル熱及び日本脳炎を除く) (50) 劇症型溶血性レンサ球菌感染症 (53) 髄膜炎菌性髄膜炎 (56) 破傷風 | (60) 咽頭球菌熱 (61) A群溶血性レンサ球菌咽頭炎 (62) 感染症胃腸炎 (64) 手足口病 (67) 百日咳 (69) ヘルペシギーナ (70) 麻疹(成人麻疹を除く) (71) 流行性耳下腺炎 (72) インフルエンザ(高病原性鳥インフルエンザを除く) (73) 急性出血性結膜炎 (74) 流行性角結膜炎 (80) 細菌性髄膜炎 (83) 成人麻疹 (84) 無菌性髄膜炎 |
| 中央保健所 | | (9) コレラ (10) 細菌性赤痢 (12) 腸チフス (13) パラチフス | (14) 腸管出血性大腸菌感染症 | | (51) 後天性免疫不全症候群 | |

別表2 感染症別の採取材料一覧表

| 検査対象感染症名 | 病原体 | 危険度 | 採取検査材料 | | | | | | | | | | 検査方法 | | | | 検査担当機関 |
|--------------------|---------|-----|--------|------|----|----|------|---|------|----------------|-----|----------|-------|-------|--|--|--------|
| | | | 血液・血清 | 咽頭拭液 | 糞便 | 髄液 | 結膜拭液 | 尿 | 水疱内容 | 剖検生検材料/ その他 | 培養法 | 抗原検出法 | 抗体検出法 | 遺伝子検出 | | | |
| 3重症急性呼吸器症候群 | V | L3 | | | | | | | | | | 肺 | | | | | 衛環研 |
| 8急性灰白髄炎 | V | L2 | S | | | | | | | | | | | | | | 衛環研 |
| 9コレラ | B | L2 | | | | | | | | | | | | | | | 保健所 |
| 10細菌性赤痢 | B | L2 | | | | | | | | | | | | | | | 保健所 |
| 11ジフテリア | B | L2 | S | | | | | | | | | | | | | | 衛環研 |
| 12腸チフス | B | L3 | | | | | | | | | | | | | | | 保健所 |
| 13パラチフス | B | L3 | | | | | | | | | | | | | | | 保健所 |
| 14腸管出血性大腸菌感染症 | B | L2 | | | | | | | | | | | | | | | 保健所 |
| 15E型肝炎 | | L2 | S | | | | | | | | | | | | | | 衛環研 |
| 16ウエストナイル熱 | | L3 | S | | | | | | | | | 脳 | | | | | 衛環研 |
| 18エキノコックス症 | 糸虫 | L1 | S | | | | | | | | | 手術材料 | | | | | 感染研 |
| 19黄熱 | V | L3 | | | | | | | | | | 肝臓 | | | | | 感染研 |
| 20オウム病 | クラミジア | L2 | | | | | | | | | | 痰、気管吸引液 | | | | | 感染研 |
| 21回帰熱 | スピロヘータ | L3 | | | | | | | | | | | | | | | 感染研 |
| 22Q熱 | リケッチア | L3 | | | | | | | | | | | | | | | 衛環研 |
| 23狂犬病 | V | L3 | | | | | | | | | | 脳、気管吸引液 | | | | | 感染研 |
| 24高病原性鳥インフルエンザ | V | L3 | S | | | | | | | | | 肺、気管吸引液 | | | | | 衛環研 |
| 25コクシジオイデス症 | 真菌 | L3 | | | | | | | | | | 痰、膿、肺 | | | | | 感染研 |
| 26サル痘 | V L3 扱い | L2 | S | | | | | | | | | | | | | | 感染研 |
| 27腎症候性出血熱 | V | L3 | | | | | | | | | | | | | | | 感染研 |
| 28炭疽 | B | L3 | | | | | | | | | | 痰、腹水、胸水 | | | | | 衛環研 |
| 29つつが虫病 | リケッチア | L3 | | | | | | | | | | | | | | | 衛環研 |
| 30デング熱 | V | L2 | | | | | | | | | | | | | | | 感染研 |
| 31ニバウイルス感染症 | V | L4 | S | | | | | | | | | | | | | | 感染研 |
| 32日本紅斑熱 | リケッチア | L3 | | | | | | | | | | | | | | | 衛環研 |
| 33日本脳炎 | V | L2 | | | | | | | | | | 脳 | | | | | 衛環研 |
| 34ハンタウイルス肺症候群 | V | L3 | | | | | | | | | | | | | | | 感染研 |
| 35Bウイルス病 | V | L3 | S | | | | | | | | | 皮膚病巣 | | | | | 感染研 |
| 36ブルセラ病 | B | L3 | | | | | | | | | | | | | | | 感染研 |
| 37癩しんちフス | リケッチア | L3 | | | | | | | | | | 動物卵巣 | | | | | 感染研 |
| 38ポツリヌス症 | B | L2 | S | | | | | | | | | 摂取食品 | | | | | 衛環研 |
| 40野兔病 | B | L3 | | | | | | | | | | | | | | | 感染研 |
| 41ライム病 | スピロヘータ | L3 | | | | | | | | | | 皮膚病巣 | | | | | 感染研 |
| 42リッサウイルス感染症 | V | L3 | | | | | | | | | | 脳 | | | | | 感染研 |
| 43レジオネラ症 | B | L2 | S | | | | | | | | | 痰、気管吸引液 | | | | | 衛環研 |
| 44レプトスピラ症 | スピロヘータ | L2 | | | | | | | | | | | | | | | 感染研 |
| 45アメーバ赤痢 | 原虫 | L2 | S | | | | | | | | | 肝臓、腸、肝 | | | | | 衛環研 |
| 47急性脳炎 | V、B | - | | | | | | | | | | | | | | | 衛環研 |
| 49クワイツフェルト・ヤコブ病 | プリオン | - | | | | | | | | | | 膿、扁桃、脾臓等 | | | | | 感染研 |
| 50劇症型溶血性レンサ球菌感染症 | B | L2 | | | | | | | | | | 皮膚、腹水、胸水 | | | | | 衛環研 |
| 51後天性免疫不全症候群 | V | L3 | | | | | | | | | | | | | | | 保健所 |
| 53髄膜炎菌性髄膜炎 | B | L2 | | | | | | | | | | | | | | | 衛環研 |
| 54先天性風しん症候群 | V | L2 | | | | | | | | | | 白内障レンズ | | | | | 感染研 |
| 56破傷風 | B | L2 | S | | | | | | | | | 皮膚病巣 | | | | | 衛環研 |
| 57バンコマイシン耐性下痢球菌感染症 | | L2 | | | | | | | | | | | | | | | 感染研 |
| 58バンコマイシン耐性腸球菌感染症 | | L2 | | | | | | | | | | | | | | | 感染研 |
| 60咽頭結膜熱 | V | L2 | | | | | | | | | | 痰、気管吸引液 | | | | | 衛環研 |
| 61A群溶血性レンサ球菌咽頭炎 | B | L2 | | | | | | | | | | | | | | | 衛環研 |
| 62感染症胃腸炎 | V、B | L2 | S | | | | | | | | | | | | | | 衛環研 |
| 64手足口病 | V | L2 | S | | | | | | | | | | | | | | 衛環研 |
| 67百日咳 | B | L2 | S | | | | | | | | | 痰、鼻咽頭分泌物 | | | | | 衛環研 |
| 69ヘルパンギーナ | V | L2 | S | | | | | | | | | | | | | | 衛環研 |
| 70麻疹 | V | L2 | | | | | | | | | | 脳(SSPE) | | | | | 衛環研 |
| 71流行性耳下腺炎 | V | L2 | S | | | | | | | | | | | | | | 衛環研 |
| 72インフルエンザ | V | L2 | S | | | | | | | | | 肺、脳 | | | | | 衛環研 |
| 73急性出血性結膜炎 | V | L2 | S | | | | | | | | | | | | | | 衛環研 |
| 74流行性角結膜炎 | V | L2 | S | | | | | | | | | | | | | | 衛環研 |
| 80細菌性髄膜炎 | B | L2 | | | | | | | | | | | | | | | 衛環研 |
| 83成人麻疹 | V | L2 | | | | | | | | | | | | | | | 衛環研 |
| 84無菌性髄膜炎 | V | L2 | S | | | | | | | | | | | | | | 衛環研 |

(注) 病原体: B...細菌、V...ウイルス

血液・血清: S...血清、...全血液

検査担当機関: 感染研...国立感染症研究所、衛環研...衛生環境研究所、保健所...中央保健所

愛媛県感染症発生動向調査事業報告書
平成 15 年(2003 年)

平成 16 年 8 月発行

発 行 愛媛県感染症情報センター
(愛媛県立衛生環境研究所)
愛媛県松山市三番町 8 丁目 234 番地
電話(089)931-8757
