

県民参加  
による

# 森林環境の保全と 森林と共生する 文化の創造をめざして

令和3年度森林環境税活用事業実績報告書



愛媛県イメージアップキャラクター  
まじめみきゃん



## — はじめに —

森林は、人間の生活に必要な木材を供給するだけでなく、清らかな水や空気を生み出し、更には、地球温暖化や土砂災害の防止にも貢献するなど、私たちの快適で安全・安心な暮らしに不可欠な「緑の社会資本」です。

県では、県土の7割を占める約40万haの森林を健全な姿で次世代に引き継いでいくため、平成17年度に森林環境税を導入し、「森をつくる」「木をつかう」「森とくらす」の三つの分野において、豊かな森林の保全・再生に向けた取り組みを進めてきました。

こうした施策により、県民の森林に対する意識も高まり、「県民参加の森林づくり」は着実に進展しています。また、近年、SDGsの実現や頻発化・激甚化する自然災害の被害軽減・防止に向け、森林が有する多面的機能への期待はますます大きくなっております。

このような中、県民の皆様の御理解を賜り、令和2年度から6年度までを第4期として森林環境税を継続し、引き続き、森林の整備や活用に力を注いでいるところです。

本書は、令和3年度の実績を取りまとめたものであり、ぜひ御一読いただき、本県の森林環境税への御理解と、森林に対する関心を更に深めていただければ幸いです。

今後とも、県民共有の財産である森林を守り、育てていくため、効率的、効果的な事業推進に努めて参りますので、皆様方におかれましては、一層のお力添えを賜りますようお願い申し上げます。

令和4年8月

愛媛県知事 中村時広



「E~もりくん」は、森林環境税の普及啓発用シンボルマークです。平成20年10月に本県で開催された「第32回全国育樹祭」のシンボルマークとしても活躍いたしました。

デザイン	いけだ 池田	まさよ 正誉
愛称	たかつき 高月	ゆうま 悠馬

# 愛媛県の森林・林業を取り巻く環境

## 1. 県民の森林に期待する働き

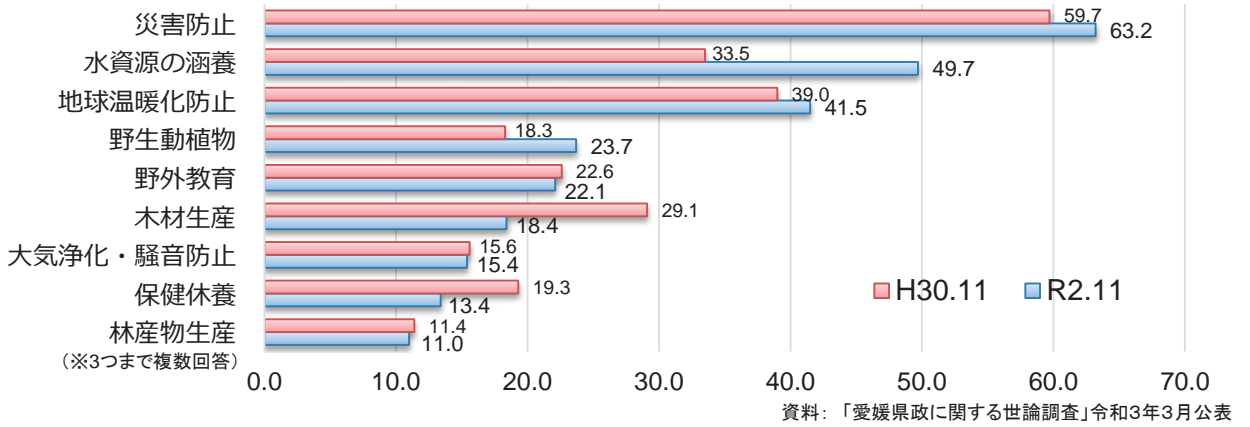

## 2. 県土面積と人工林の面積

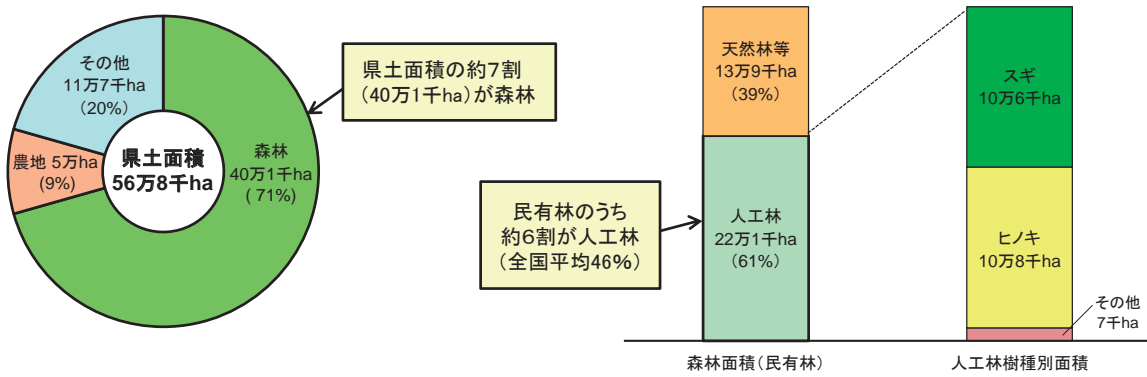

## 3. 森林(人工林)の循環利用サイクル

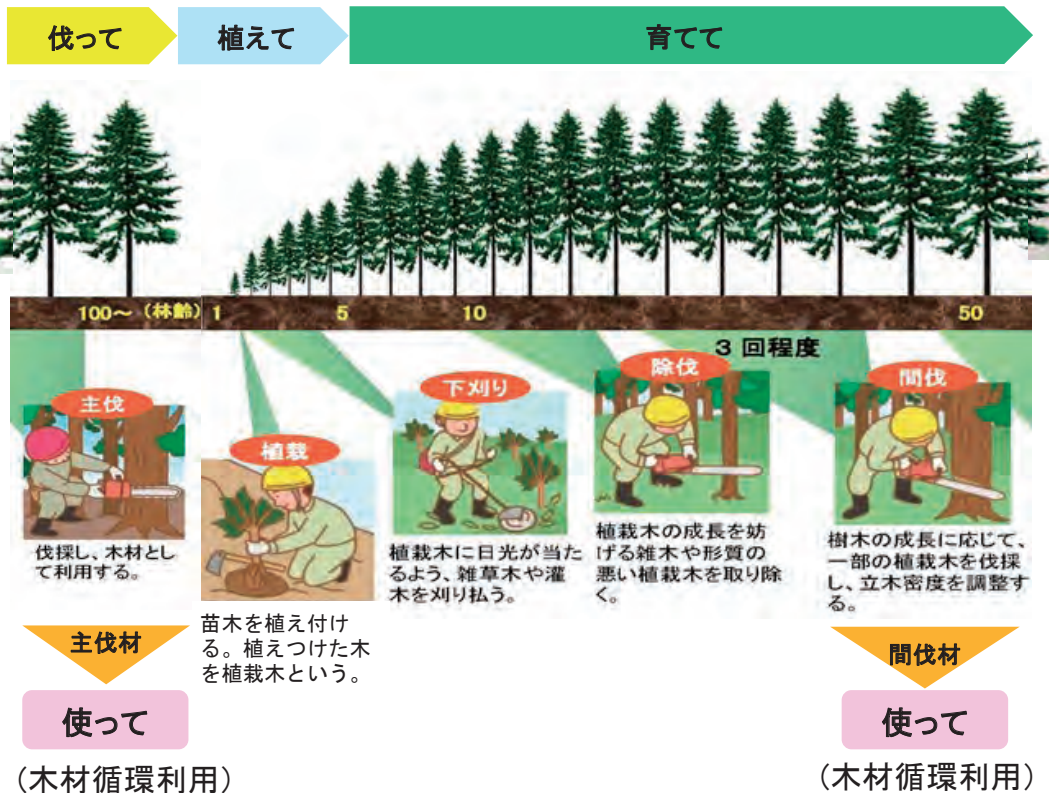



# 森林環境税は えひめの森林づくりに役立っています

私たちのふるさと愛媛は、県土の7割を森林がしめる緑豊かな恵まれた環境にあります。  
これらの森林は、かけがえのない県民共有の財産であり、健全な姿で次代に引き継ぐため、  
**森林環境税を活用し、自然との調和を図りながら「県民参加の森林づくり」を進めています。**



**森林環境税**

【納める額】 個人 年額700円      法人 年間1,400円～56,000円  
(資本金などに応じた額)

【納める人】 県内に住所がある個人    県内に事務所がある法人

【期 間】 令和2年度～令和6年度

森林環境税は、県民税均等割に上乗せする方法で納めていただいています。



## 豊かな県民生活の実現

### 森林環境税を活用した事業

**県指定事業**

**森をつくる**

県民共有の財産である森林を、水源かん養や山地災害防止など公益的機能が発揮できるよう森林の整備や保全に努めます。





間伐による健全な森づくり      コンテナ苗の育成

**県指定事業**

**木をつかう**

森林から生まれ、人に優しく地域の環境保全にも貢献する木材を、より身近に利用していくことに努めます。

木造公共施設の整備      林福連携セミナーの実施

**県指定事業**

**森とくらす**

森林との出会いやふれあいを通して森林を知り、森林を身近に感じて森林を愛する契機を創り出すことに努めます。



えひめ山の日の啓発      森林環境教育の推進

**公募事業**

県民の自発的な提案による森林環境保全等の活動に対する支援を行い、県民参加の森林づくり活動の一層の推進を図ります。



林業体験学習の実施      放置竹林の整備

# 第4期森林環境税の目標と実績

## I 第4期森林環境税の事業目標

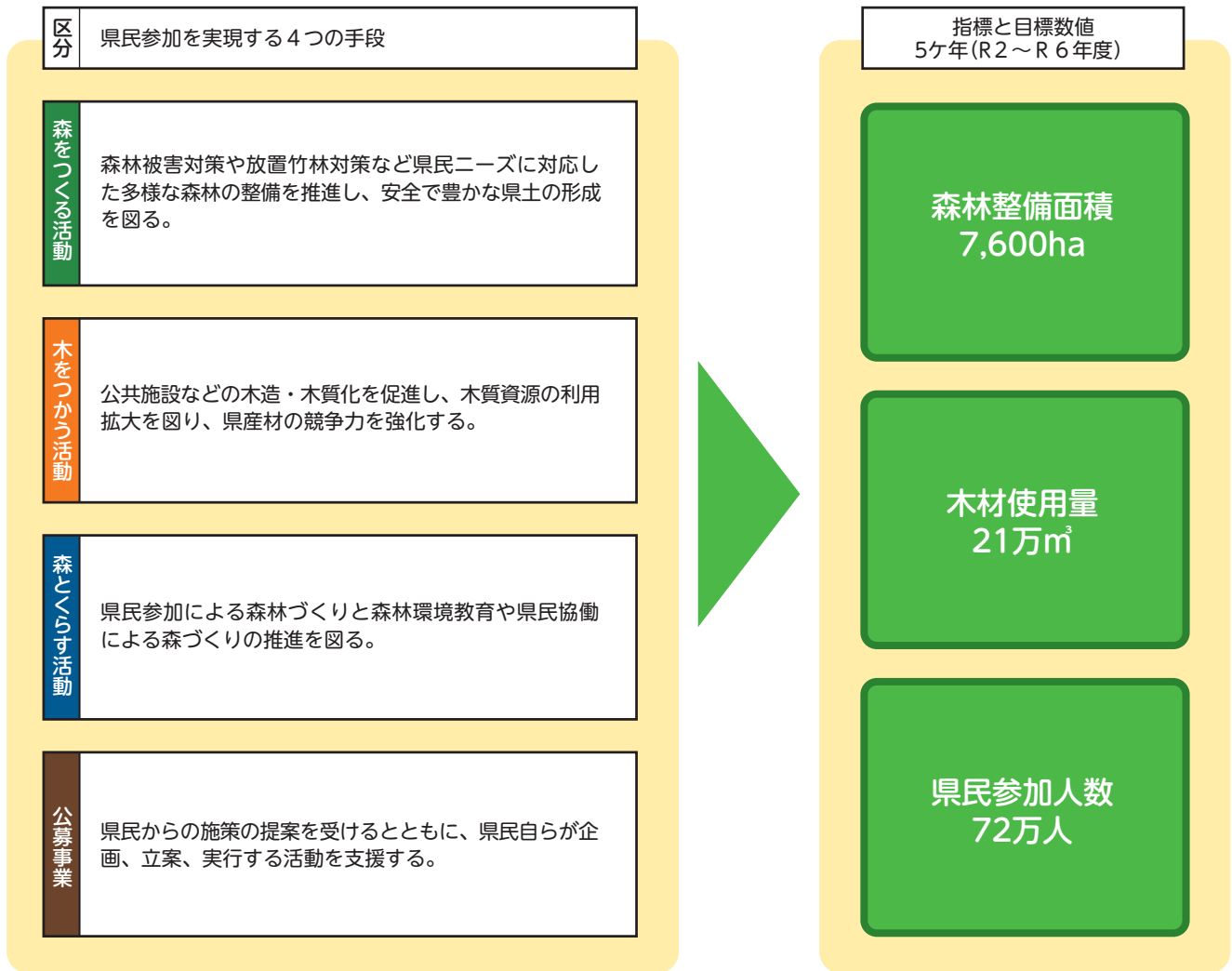

## II 第4期森林環境税の事業実績

目標項目	目標数値	実績						
		R2	R3	R4	R5	R6	計	達成率(%)
森林整備面積(ha)	7,600	1,190	1,135				2,325	31
木材使用量(m <sup>3</sup> )	210,000	91,784	91,112				182,896	87
県民参加人数(人)	720,000	359,228	320,847				680,075	94
内訳	木とふれあう人数	400,000	225,523	224,094			449,617	112
	森と交流する人数	250,000	96,514	31,019			127,533	51
	公募事業に参加する人数	70,000	36,799	5,771			42,570	61

# 令和3年度事業実績

## ◎基金繰入額

(単位：千円)

積立金	内容	予算額	決算額	差引額
森林環境保全基金積立金	森林環境税の目的である、「森林環境の保全」と「森林と共生する文化の創造」を図る事業を計画的かつ確実に実施するため、基金として積み立てる。	614,319	614,205	-114
○森林環境保全基金積立金 (A)		614,319	614,205	-114

## ◎歳出額

区分	内容	事業名	予算額	決算額	差引額
県指定事業 森をつくる活動	県民が安全で安心して暮らせるよう森林環境の保全を図るため、森林整備、森林病虫害獣害の防除やそれを支える人材の育成等を総合的に進める。		217,839	208,458	-9,381
		①森林整備推進事業 「えひめ森林・林業振興プラン」に基づく森林整備の推進を図る	56,717	56,098	-619
		②集落等山地災害危険地区整備事業 山地災害危険地区の森林を土砂流出防止機能の高い健全な森林へ誘導	40,000	39,255	-745
		③フォレスト・マイスター養成支援事業 林業技術者等の担い手を養成する研修の実施	18,639	17,480	-1,159
		④有害鳥獣総合捕獲事業 コブシ加による森林被害等を軽減し、森林を保全	39,355	39,355	0
		⑤特定鳥獣保護管理計画推進事業 コブシ加の個体数調査や個体数調整捕獲等の実施	6,900	3,905	-2,995
		⑥優良種苗木確保事業 健全な森林を造成するため優良な苗木を確保、提供	27,562	25,508	-2,054
		⑦林業躍進プロジェクト推進事業 推進会議の開催等による森林・林業の現状把握	2,156	1,260	-896
		⑧林業架線作業促進事業 大面積で効率的な木材生産が可能となる林業架線作業への支援	24,240	24,240	0
		⑨次世代型林業作業システム実証事業 先端技術の活用による新たな木材生産システムを導入・普及	2,270	1,357	-913
県指定事業 木をつかう活動	持続的な森林経営の推進に不可欠な森林資源の利活用を促進するため、公共の施設や民間住宅における木造化・木質化等による、木質資源の利用拡大を図るとともに、県産材の安定供給体制等の整備を行い、県産材の競争力の強化を図る。		234,517	223,585	-10,932
		①木質バイオマス利用促進事業 未利用材を木質バイオマスとして有効利用	21,230	20,580	-650
		②公共施設木材利用推進事業 地域のシンボルとなる公共施設の木造化	52,654	50,102	-2,552
		③木の香る公園施設整備事業 利用者に優しい木材を使用した公園施設の整備	2,000	2,000	0
		④えひめ材住宅普及啓発事業 県産民間住宅に柱材を無償提供する等、木造住宅の建設を促進	71,332	70,943	-389
		⑤愛媛県産材製品市場開拓促進事業 県産材の販売体制整備や大消費地での市場開拓等を支援	14,690	14,336	-354
		⑥C L T建築物建設促進事業 木材の新たな利用としてC L T利用の普及・促進等	39,480	34,525	-4,955
		⑦特用林産物生産販売促進事業 乾しいたげや乾たけのご等の特用林産物生産者の確保等	23,631	21,599	-2,032
		⑧えひめこどもの城「To-beの森」プロジェクト 県産材を利用して木育とやすらぎの空間を推進	1,500	1,500	0
		⑨大洲庁舎整備事業費 人と環境にやさしい自然素材である木材を使用して庁舎を新築	8,000	8,000	0
県指定事業 森とくらす活動	青少年を対象とした森林・林業体験や森林環境教育を行うとともに、森林づくりを行う市民グループやボランティア団体の交流や森づくりの場（フィールド）等の情報提供を行ない、県民参加による森林づくりの気運の醸成を図る。		30,442	23,854	-6,588
		①県民と森との交流促進事業 県民と森との交流促進	21,663	16,526	-5,137
		②林業普及指導事業 森林生プロジェクトの成果を県下に普及させるための体験と広報誌の発行	4,038	2,594	-1,444
		③「森に親しむ博物館」開催事業 自然や森林に関する巡回展や工作イベント等の開催	3,090	3,090	0
		④森林病虫害獣害対策事業 松林保全活動の支援及びニホンシカの森林被害対策を図る	751	751	0
		⑤アートの森プロジェクト事業 県美術館で県産材により作成した額や展示台等による展示事業	900	893	-7
公募事業	県民の自発的な提案による森林環境保全等の活動に対する支援を行い、県民参加の森林づくり活動の一層の促進を図る。		15,000	10,786	-4,214
		県民参加の森林づくり公募事業	15,000	10,786	-4,214
○歳出予算総計 (B)			497,798	466,683	-31,115
積立 全国植樹祭	全国植樹祭積立金（「森とふれあう拠点施設」の整備）(C)		110,000	110,000	0
		えひめ森林公園整備事業費 えひめ森林公園の施設整備とイベント等の開催	18,065	17,767	-298
		○計 (A-B-C) = 残額	6,521	37,522	31,001

県民共有の財産である森林を、水源かん養や山地災害防止など  
 公益的機能が発揮できるよう森林の整備や保全等に取り組む活動

① 森林整備推進事業

「えひめ農林水産業振興プラン2021」による森林整備を一層強化し、森林の持つ公益的機能の高度発揮と林業の活性化、ひいては、地球温暖化防止に貢献するため、国庫補助の対象とならない森林施業等に支援を行いました。

事業内容		R3
実績	森林整備面積(ha)	148.00
	事業費(千円)	56,098
	うち森林環境税(千円)	56,098
実施箇所		県下全域



森林作業道の改良

② 集落等山地災害危険地区整備事業

山地災害危険地区のうち、土砂流出防止機能等が著しく低下し、降雨によって集落などに被害を及ぼす恐れのある地区の森林について、本数調整伐を実施し、下層植生を導入するなど土砂流出防止機能の高い健全な森林に整備しました。

事業内容		R3
実績	山地保全面積(ha)	18.86
	作業歩道等(m)	0
	事業費(千円)	39,255
	うち森林環境税(千円)	39,255
実施箇所		四国中央市(1)、西条市(1)、今治市(1)、久万高原町(1)、大洲市(1)



間伐後の健全な森林

③ フォレスト・マイスター養成支援事業

林業技術者(フォレストワーカー)と作業管理者(フォレスト・マイスター)を養成するとともに、高度な森林管理技術者及び異業種から参入する事業者を育成する研修や林業事業者と就業希望者とのマッチングを促進するための就業相談会を実施しました。

事業内容		R3
実績	森林整備面積(ha)	58
	研修受講者数(人)	323
	事業費(千円)	19,905
	うち森林環境税(千円)	17,480
実施箇所		県内一円



フォレストワーカーの養成

④ 有害鳥獣総合捕獲事業

ニホンジカによる農林水産業等に係る被害を軽減し、森林等の公益的機能の保全や農林業従事者の生産意欲の減退を防ぐため、市町が行うニホンジカ捕獲事業を支援しました。

事業内容		R3
実績	全体捕獲実績数(頭)	9,447
	捕獲実績数(頭)(森林環境税分)	9,447
	事業費(千円)	110,165
	うち森林環境税(千円)	39,355
実施箇所		18市町 松山市、今治市、宇和島市、八幡浜市、新居浜市、西条市、大洲市、伊予市、四国中央市、西予市、東温市、砥部町、久万高原町、内子町、伊方町、松野町、鬼北町、斐南町

⑤ 特定鳥獣保護管理計画推進事業

ニホンジカによる生態系被害等を抑制し、個体数を適正に推定するための生息調査等を実施するとともに、個体数調整を目的とした計画的な捕獲を実施しました。また、イノシシについても捕獲等が進んでいない自然公園等を対象として捕獲を実施しました。

事業内容		R3
実績	調査地点数(生息密度)	40
	調査地点数(植物被害)	40
	捕獲従事者数(延べ)	139
	事業費(千円)	21,158
	うち森林環境税(千円)	3,905
実施箇所		※生息密度調査県内40地点 ※捕獲箇所(シカ)石鎚山系、東予東部地域、東予西部・中予北東部地域、南予南部地域 ※捕獲箇所(イノシシ)今治市



シカ捕獲作業



## ⑥ 優良種苗確保事業

林木の品種改良、種子採取源の整備等を行い、優良な種穂の供給を確保するとともに、林業躍進プロジェクトの推進に向けて、低コスト再造林の実現が課題となっていることから、通年植栽が可能なコンテナ苗、成長等が優れた第2世代精英樹（特定母樹・エリートツリー）、国が推進している花粉症対策品種苗木の利用拡大のための支援を行いました。

事業内容		R3
実績	育種母樹林整備事業 ジベリ処理	220本
	花粉症対策品種等育成推進事業	一式
	苗木供給体制整備事業 特定母樹	♂226本 ♀6本
	種子採取事業	一式
	事業費（千円）	32,817
	うち森林環境税（千円）	25,508
実施箇所		県内一円



ミニチュア採種圃の造成

## ⑦ 林業躍進プロジェクト推進事業

「えひめ農林水産業振興プラン2021」の目標達成に向けた「林業躍進プロジェクト(第2期)」に取り組むとともに、県民等に対し森林の理解を深める機会を創出しました。

事業内容		R3
実績	林業躍進プロジェクト推進会議の開催（回）	1
	森林管理（FM）面積（増加量）（ha）	3,152
	事業費（千円）	2,190
	うち森林環境税（千円）	1,260
実施箇所		八幡浜市



林業躍進プロジェクト推進会議の開催

## ⑧ 林業架線作業促進事業

「林業躍進プロジェクト」の目標達成に向けて、大面積で効率的な木材生産が可能となる林業架線作業への支援を行い、林業の成長産業化と災害に強い森林づくりに取り組みました。

事業内容		R3
実績	林業架線作業箇所	32
	事業費（千円）	24,240
	うち森林環境税（千円）	24,240
実施箇所		県下全域



林業架線作業状況（西予市）

## ⑨ 次世代型林業作業システム実証事業

「林業躍進プロジェクト（第2期）」で目指す県産材の更なる増産を推進するため、最新の架線系林業機械など先端技術の活用により、施業の効率化・省力化を追求した「新たな木材生産システム」の導入・普及を進めました。



次世代型林業作業システムに関する研修状況



同左

事業内容		R3
実績	次世代型林業作業システム実証事業（ha）	3.00
	次世代型林業作業システム検証事業（成果報告会）（回）	1
	事業費（千円）	2,698
	うち森林環境税（千円）	1,357
実施箇所		久万高原町



県指定事業

# 木をつかう

森林から生まれ、人に優しく地域の環境保全にも貢献する木材を、より身近に利用していく活動

## ① 木質バイオマス利用促進事業

木質バイオマスの利用拡大を促進するとともに、林地残材を資源化する体制の構築を支援し、中山間地域を支える林業の振興、木材の利用拡大を図りました。



放置された低質材や林地残材



資源として流通



チップ等に加工



製紙等の原料として利用

事業内容		R3
実績	低質材の有効利用量 (m <sup>3</sup> )	6,000
	林地残材等の資源化量 (t)	29,799
	事業費 (千円)	20,580
	うち森林環境税 (千円)	20,580
実施箇所		県内

## ② 公共施設木材利用推進事業

県民に快適な空間を提供するとともに、直接木を見て触れることにより木材利用に対する理解を深めるため、地域材を利用した公共施設の整備や内装の木質化及び木製屋外施設整備に対して支援を行いました。

事業内容		R3
実績	整備する施設数	7
	木材使用量 (m <sup>3</sup> )	592
	事業費 (千円)	50,102
	うち森林環境税 (千円)	50,102
実施箇所		○木造公共施設整備事業 児童館 1施設 学校施設 2施設 公営住宅 1施設 保育所 1施設 ○小規模木造施設整備事業 公園施設 1施設 倉庫 1施設



松陰小学校特別棟

## ③ 木の香る公園施設整備事業

「木をつかう」事業の一環として、県管理の都市公園において、休憩所やベンチなどの新たな施設を木製品で整備し、景観的にも周囲の樹木と調和した緑豊かな安らぎ空間を提供することで、利用者が優しく暖かみを感じることができる公園の整備を行いました。



パーゴラの設置 (南レク第1号公園)

事業内容		R3
実績	ふれあう人数 (人)	21,500
	事業費 (千円)	2,000
	うち森林環境税 (千円)	2,000
実施箇所		南レク第1号公園 (パーゴラ)

## ④ えひめ材住宅普及啓発事業

県産材や木造住宅の良さを普及啓発する相談窓口の開設・運営や県産材製品を利用する住宅等の新築やリフォーム、工務店等が実施する県産材の普及PR活動を支援し、県産材の需要拡大を図りました。

事業内容		R3
実績	相談窓口相談件数 (件)	727
	柱材提供件数 (件)	350
	住宅等リフォーム木材利用件数 (件)	52
	外構施設木材利用件数 (件)	25
	県産材普及PR実施件数 (件)	4
	事業費 (千円)	70,943
	うち森林環境税 (千円)	70,943
実施箇所		県内



県産柱材の無償提供

## ⑤ 愛媛県産材製品市場開拓促進事業

愛媛県産材製品市場開拓協議会が行う3大都市圏等の大消費地における愛媛県産材やCLTの販路拡大を支援するとともに、県産材の需要拡大を促進するため、有力な木材需用者に対する知事トップセールスやマッチング商談会を実施しました。

事業内容		R3
実績	県産材マッチング商談会の実施（回）	4
	建材関係展示会への出展（回）	3
	新たな県産材利用件数（件）	6
	事業費（千円）	14,336
	うち森林環境税（千円）	14,336
実施箇所		県内全域



非住宅 木造建築フェア2021での県産材PR

## ⑥ CLT建築物建設促進事業

本県が全国に先駆けて普及を図っているCLT(直交集成板)について、継続的かつ幅広い需要が見込まれる民間CLT建築物等に支援するとともに、設計技術者等の育成、一般県民への普及・PRによりCLT建築物が建設される環境を整備し、CLT利用を促進しました。

事業内容		R3
実績	CLT建築物数（施設）	4
	セミナー実施回数（回）	2
	事業費（千円）	34,525
	うち森林環境税（千円）	34,525
実施箇所		県内全域



体験型設計セミナーの開催

## ⑦ 特用林産物生産販売促進事業

乾(ほし)しいたけ・乾たけのこ等の特用林産物における生産者の確保及び収量の安定化や生産基盤の強化に加えて、消費宣伝活動、新たな販路の開拓等により、価格向上と産地化を目指すとともに、地域の資源を活用した農山村地域の活性化を図りました。

事業内容		R3
実績	ふれあう人数（人）	103
	木材使用量（m <sup>3</sup> ）	3,113
	乾たけのこ生産面積(ha)	405
	事業費（千円）	22,250
	うち森林環境税（千円）	21,599
実施箇所		県内全域



しいたけ原木の供給

## ⑧ えひめこどもの城「To-beの森」プロジェクト

えひめこどもの城では、親水護岸を、県産材を用いて改修することにより、えひめこどもの城を利用する児童やその家族に木材と触れ合う機会を提供するとともに、木材への親しみを深めてもらい、県産材の需要拡大を図りました。

事業内容		R3
実績	県民参加人数（人）	201,290
	木材使用量（製材）（m <sup>3</sup> ）	34.6
	事業費（千円）	12,540
	うち森林環境税（千円）	1,500
実施箇所		えひめこどもの城



小屋の改修工事

## ⑨ 大洲庁舎整備事業

木材に対する理解や関心を深め、木材利用の促進に寄与するため、新大洲庁舎の建設にあたって、内装の一部を木質化しました。

事業内容		R3
実績	木をつかう（CLT）（m <sup>3</sup> ）	26
	木をつかう（そのほか木材）（m <sup>3</sup> ）	3
	事業費（千円）	683,058
	うち森林環境税（千円）	8,000
実施箇所		新大洲庁舎



新大洲庁舎の内装



# 森林との出会いやふれあいを通して森林を知り、森林を身近に感じて森林を愛する契機を創り出す活動

## ① 県民と森との交流促進事業

森林の利活用促進を図るため、愛媛県森の交流センターを拠点として、様々な情報提供をはじめ、個別の相談や現地での指導といった支援を積極的に行うとともに、県民が森林づくり活動を行えるようフィールドを提供しました。

さらに、「えひめ山の日」(11月11日)を普及するため、「えひめ山の日集い」を開催するとともに、森林環境税と同税活用事業の成果等を広く周知し、森林環境税を財源とした事業について、適切な実施と透明性の確保を図るため、愛媛県森林環境保全基金運営委員会を開催し、事業の調査・審議を行いました。

事業内容		R3	
実績	森の交流センター相談件数(件)	1,390	
	身近なフィールド設置箇所数(箇所)	1	
	ボランティア人数	拠点フィールド(人)	75
		身近なフィールド(人)	413
	「えひめ山の日集い」参加者数(人)	352	
	事業費(千円)	15,526	
うち森林環境税(千円)	15,526		



屋外会場での森林散策(えひめ山の日集い)

## ② 林業普及指導事業

林業躍進プロジェクトを推進し、その成果を県下全域に普及するために、森林に関わる地域の構成員や森林整備の担い手等による実践型団地の設置を支援するとともに、研修や個別指導を実施したほか、林業躍進プロジェクトの普及を目的とした情報誌を発行しました。

事業内容		R3
実績	県民参加人数(人)	453
	事業費(千円)	9,252
	うち森林環境税(千円)	2,594
実施箇所		県内一円



林業普及広報誌の発行

## ③ 「森に親しむ博物館」開催事業

県総合科学博物館を会場に、県産材を使用した展示ケース・パネルを備え、森林をテーマにした展示、ミュージアムツアーや親子で森林に親しむ工作教室を開催し、子供を中心とする幅広い世代の森への理解を深め、森林と共生していく文化の創造や環境教育の推進に貢献しました。

事業内容		R3
実績	「森に親しむ博物館」観覧人数(人)	13,522
	「ミュージアムツアー」参加人数(人)	85
	「工作イベント」参加人数(人)	95
	事業費(千円)	3,434
	うち森林環境税(千円)	3,434
実施箇所		展示1回 工作1回



ミュージアムツアーの開催



工作イベント実施状況



森に親しむ博物館チラシ



#### ④ 森林病虫獣害対策事業

県木である松を守るため、重要な松林を対象とした必要最小限度の松くい虫薬剤樹幹注入等を行うなど、松くい虫の予防措置を実施することで、松林の保全を行いました。

事業内容		R3
実績	樹幹注入量(m <sup>3</sup> )	438
	事業費(千円)	4,973
	うち森林環境税(千円)	751
実施箇所		樹幹注入(今治市、伊予市、久万高原町)



樹幹注入作業

#### ⑤ アートの森プロジェクト事業

県民の文化芸術の拠点となっている県美術館で、県産材により作成した額や展示台等による森林をテーマとした展示事業や関連イベントを展開することで、優れた県産材の魅力をアピールしました。

事業内容		R3
実績	ふれあう人数(人)	4,234
	事業費(千円)	1,162
	うち森林環境税(千円)	893
実施回数		愛媛県美術館



県産材で作成した看板



イベント「対談『木口木版のおはなし』」



同左

全国植樹祭

積立

えひめ森林公園を豊富な自然の中で多様な森林体験ができる施設に整備(全国植樹祭積立金を活用)

#### えひめ森林公園整備事業

えひめ森林公園の認知度向上と誘客促進を図り、豊富な自然の中で多様な森林体験ができる施設を目指して、木製遊具等の施設や野外イベント会場等を整備するための設計業務や、情報発信の強化、森林体験イベントなどを実施しました。



ツリーハウス完成イメージ

事業内容		R3
実績	来園者数(人)	59,608
	Instagramフォロワー数(人)	966
	事業費(千円)	17,767
	うち森林環境税(千円)	17,767
実施箇所		県内



森林体験イベント(アウトドアクッキング)



# 令和3年度 公募事業実施団体活動状況

## 県民参加の森づくり公募事業

県民の皆様が、企画、立案、実行する活動を公募し、審査・査定のうえ補助金を交付します。

### 県民活動提案型

- 応募件数 52件
- 事業採択 51件（実施は42件）
- 参加者 5,771人
- 実績額 10,786千円



3 竹林をよくする会  
竹林整備と竹の有効活用



4 愛媛県立小松高等学校PTA  
竹林整備活動



5 高知里山を愛する会  
竹林の整備と竹の有効利用



8 認可地縁団体 水見公益会  
水見水源の森づくり



9 一般社団法人 ANT  
放置竹林・放置森林の整備と竹・木材の有効活用事業



10 今治地方水と緑の懇話会  
今治地域住民と次代を担う青少年等による水源の森整備事業



13 かぐや姫  
竹林整備の体験学習と環境教育



14 久万高原町竹灯籠プロジェクト実行委員会  
地域活性の灯（ともしび）～竹灯籠で地域コミュニティの再生を～



15 森の国さくらの会  
森の国さくらの里づくり事業



18 松山地区林業振興会議  
木材を「見て触れて作って知る」親子わくわく教室

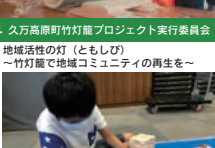

19 NPO法人いよコロザシ大学  
木考（もっこう）2021

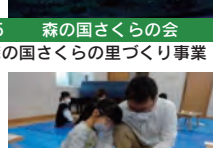

20 特定非営利活動法人JMACS  
遊友学会「木工教室」



23 愛媛木材青年協議会  
どうぞいす



24 上戸穴林業研究グループ連絡協議会  
森とのふれあい森林環境講座

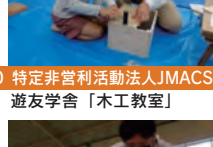

25 喜多地区林業研究グループ連絡協議会  
大洲・喜多地区親子木工教室



28 松本智広  
東予東部登山道整備プログラム2021



29 伯方町女性林業研究グループ  
自然とのふれあい事業



30 湯ノ浦温泉しいたけまつり実行委員会  
第10回湯ノ浦発しいたけまつり



33 どんぐり倶楽部  
遊びを通して、木の可能性を知る



34 えひめ森の案内人会  
令和3年度 森への誘い推進事業



35 特定非営利活動法人心と言葉と香りのリラセッション  
えひめの森林体験～香りで感じる森の循環～



38 脳川中学校PTA  
炭焼き体験学習事業

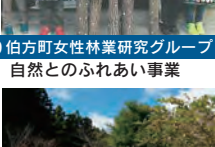

39 さんきら自然塾  
西伊予「紅葉の森」の保全&活用PROJECT

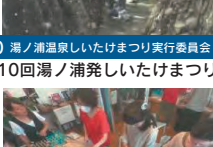

40 中村敬治  
西予原木きのご栽培学習会

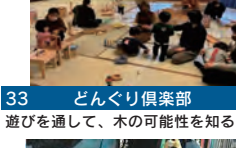

33 どんぐり倶楽部  
遊びを通して、木の可能性を知る



37 喜徳県立上浮穴高等学校 森林環境課 職員クラブ  
地元産木材を活用した森林・環境教育一授業。カビの製作を通して



41 かごもり工房  
森からはじめるSDGsプロジェクト事業



38 脳川中学校PTA  
炭焼き体験学習事業



42 鬼北炭焼き会  
炭焼き文化の継承と地域資源活用事業



40 中村敬治  
西予原木きのご栽培学習会

## 森をつくる



1 特定非営利活動法人倫理生活指導センター  
竹林整備及び森林保全整備推進事業



2 別子山地域の未来を考える会  
別子山スローな森づくり事業



6 永納山古代山城跡の会  
永納山城跡里山整備事業



7 えんとつ山倶楽部  
「えんとつ山」里山整備事業



11 越智 透  
森の拠点づくりから考えるSDGs



12 奈良原さんと共生を考える会  
植原山広葉樹植樹等事業



16 奥内の里保存会  
奥内の里源流の森づくり事業



## 木をつかう



21 NPO法人クオリティ・アンド・コミュニケーション・アップ・アーツ  
木と海とアートの広場プロジェクト



17 特定非営利活動法人子育てネットワークえひめ  
にはま木育ワークショップ事業

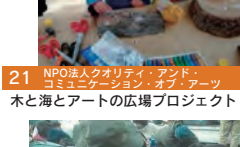

21 NPO法人クオリティ・アンド・コミュニケーション・アップ・アーツ  
木と海とアートの広場プロジェクト

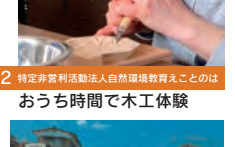

22 特定非営利活動法人自然環境教育えひめ  
おうち時間で木工体験



26 宇和島地区林業振興会議  
親子木工教室及び森林教室



27 愛治活性化集団来夢  
A GOOD DAY!!一歳につくろう！木のベンチ



31 中予地区林業研究グループ連絡協議会  
学びと憩いの森林空間整備と学習会



32 森林・自然体験活動連絡会  
森林・自然体験活動推進事業

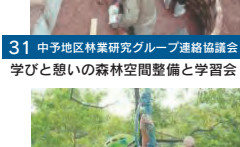

36 山森実践チーム  
森で遊ぼう、森を知ろう、森と暮らそう



37 喜徳県立上浮穴高等学校 森林環境課 職員クラブ  
地元産木材を活用した森林・環境教育一授業。カビの製作を通して



41 かごもり工房  
森からはじめるSDGsプロジェクト事業



42 鬼北炭焼き会  
炭焼き文化の継承と地域資源活用事業

# 第3期森林環境税の目標と実績

## I 第3期森林環境税の事業目標

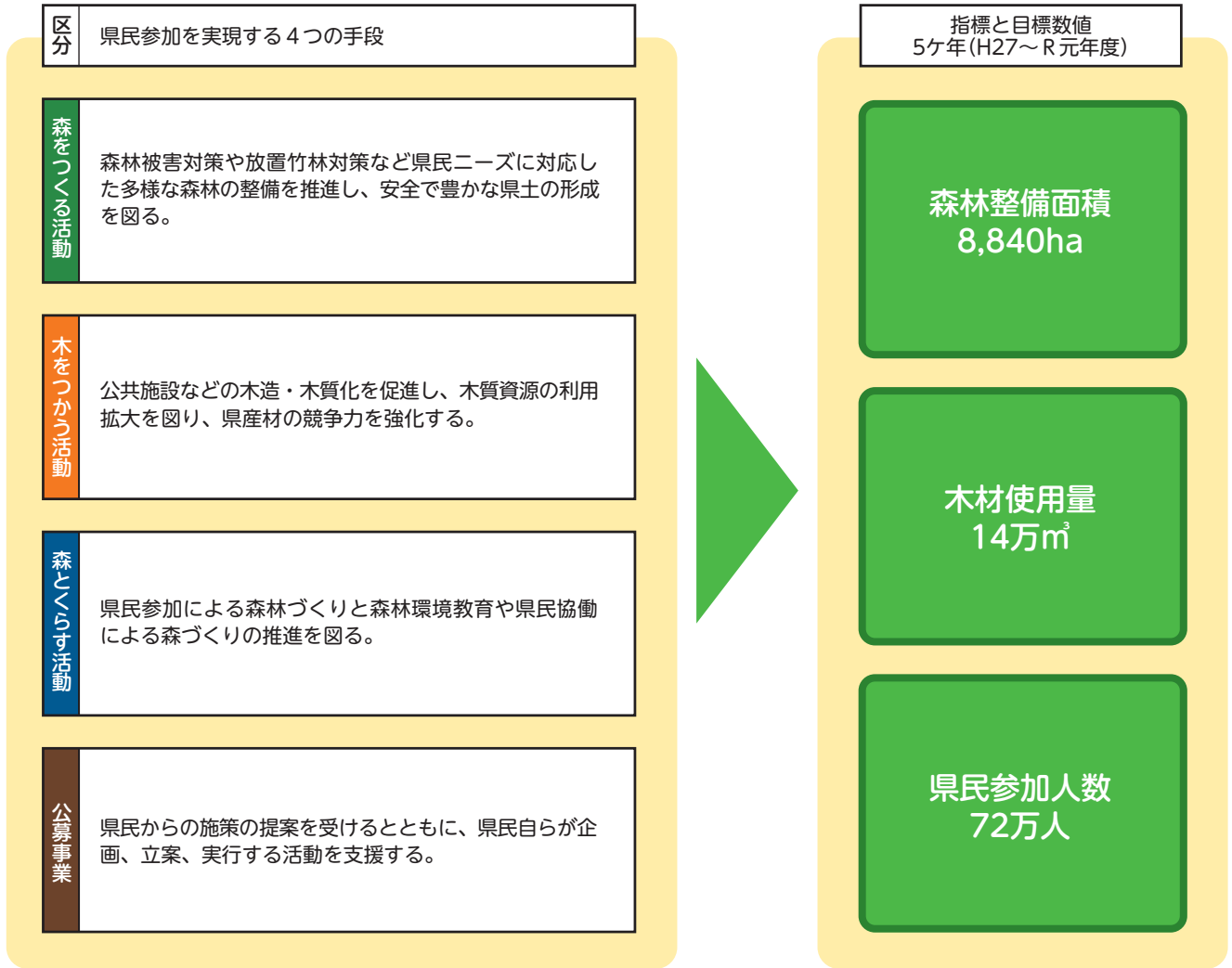

## II 第3期森林環境税の事業実績

目標項目	目標数値	実績							
		H27	H28	H29	H30	R1	計	達成率(%)	
森林整備面積(ha)	8,840	1,487	1,460	1,470	1,508	1,536	7,461	84	
木材使用量(m <sup>3</sup> )	140,000	55,172	73,216	100,030	120,928	136,802	486,148	347	
県民参加人数(人)	720,000	124,623	129,728	136,869	127,186	512,355	1,030,761	143	
内訳	木とふれあう人数	400,000	72,762	73,929	86,662	58,630	428,875	720,858	180
	森と交流する人数	250,000	40,273	44,905	38,702	56,476	41,202	221,558	89
	公募事業に参加する人数	70,000	11,588	10,894	11,505	12,080	42,278	88,345	126



### 第3期森林環境税 事業実績(平成27～令和元年度)

#### 事業総括表

##### ◎基金繰入額

積立金	内容	決算額					計
		H27	H28	H29	H30	R1	
森林環境保全基金 積立金	森林環境税を財源に、全ての県民で支える森づくりの理解と参加の促進及び公益的機能を発揮できる森林保全の事業を計画的かつ確実に実施するため、基金を積み立てる。	540,595,797円	542,134,654円	555,144,541円	560,527,733円	560,144,749円	2,758,547,474円

##### ◎歳出額

区分	事業名	決算額					計
		H27	H28	H29	H30	R1	
県指定事業 森をつくる活動		215,942,911円	225,851,274円	248,339,997円	322,820,446円	402,001,757円	1,414,956,385円
	①森林整備推進事業	65,642,700円	44,424,810円	39,801,100円	82,078,584円	146,836,452円	378,783,646円
	②集落等山地災害危険地区整備事業	32,984,603円	34,913,964円	34,561,992円	47,423,931円	46,510,802円	196,395,292円
	③松林等保全事業	1,296,000円	3,032,600円	2,936,000円	1,596,560円		8,861,160円
	④フォレスト・マイスター養成支援事業	12,693,041円	14,019,828円	17,643,162円	21,139,752円	18,190,088円	83,685,871円
	⑤里山放置竹林対策モデル事業	9,545,000円	15,104,616円	5,512,897円	19,128,602円	15,775,862円	65,066,977円
	⑥有害鳥獣総合捕獲事業	15,855,000円	14,735,000円	28,185,000円	35,407,500円	38,912,500円	133,095,000円
	⑦特定鳥獣保護管理計画推進事業	650,000円	5,795,160円	6,039,320円	6,527,000円	7,495,300円	26,506,780円
	⑧優良種苗確保事業	15,028,615円	27,176,367円	28,643,511円	23,477,073円	26,831,974円	121,157,540円
	⑨林業躍進プロジェクト推進事業	21,980円	110,915円	45,969円	286,771円	121,079円	586,714円
	⑩森林吸収クレジット販売促進事業	766,980円	1,015,494円	769,852円	475,247円	442,032円	3,469,605円
	⑪主伐推進緊急再造林対策事業	44,602,000円	44,528,943円				89,130,943円
	⑫木製ダム設置実証事業	14,000,000円	15,000,000円	15,000,000円	528,218円		44,528,218円
	⑬指定管理鳥獣捕獲モデル事業	2,856,992円					2,856,992円
	⑭森林認証材供給体制構築支援事業		5,993,577円				5,993,577円
	⑮次世代の森づくり促進事業			53,501,194円	63,001,208円	67,821,263円	184,323,665円
	⑯木質バイオマス利用促進事業【木質バイオマス生産低コスト化】			15,700,000円	21,750,000円	29,250,000円	66,700,000円
⑰次世代型林業作業システム実証事業					3,814,405円	3,814,405円	
県指定事業 木をつかう活動		218,143,433円	236,107,097円	229,058,580円	192,167,129円	189,302,707円	1,064,778,946円
	①木質バイオマス利用促進事業	23,321,414円	24,513,201円	17,366,263円	13,938,746円	8,276,716円	87,416,340円
	②公共施設木材利用推進事業	20,136,360円	24,791,000円	26,224,969円	38,251,493円	33,050,342円	142,454,164円
	③県立学校校舎等整備事業	40,000,000円	56,000,000円	72,000,000円			168,000,000円
	④自然公園等施設整備事業	4,560,011円	4,600,000円	4,482,003円	4,413,930円	4,523,073円	22,579,017円
	⑤木の香る公園施設整備事業	5,000,000円	5,000,000円	5,000,000円	5,000,000円	5,000,000円	25,000,000円
	⑥えひめ材住宅普及啓発事業	76,458,676円	79,239,580円	68,100,199円	69,596,825円	72,449,035円	365,844,315円
	⑦原木乾しいたけ等生産促進事業	23,564,008円	21,498,990円	21,163,232円	21,519,000円	16,763,819円	104,509,049円
	⑧愛媛県産材製品市場開拓促進事業	5,560,228円	6,797,183円	6,522,127円	8,534,310円	13,462,815円	40,876,663円
	⑨駐在所等庁舎整備	3,000,000円		3,000,000円			6,000,000円
	⑩中予家畜保健衛生所等整備事業	8,000,000円					8,000,000円
	⑪県産CLT普及促進事業	4,163,224円	7,376,558円	2,966,585円			14,506,367円
	⑫乾たけのこ産地育成事業	4,379,512円	6,290,585円	2,233,202円	3,543,692円	3,741,863円	20,188,854円
	⑬CLT建築物建設促進事業				21,085,133円	25,105,044円	46,190,177円
	⑭窯業技術センター整備事業				6,284,000円		6,284,000円
⑮えひめこどもの城「To-beの森」プロジェクト					6,930,000円	6,930,000円	
県指定事業 森とくらし活動		32,454,458円	35,253,727円	37,176,550円	30,464,824円	27,832,040円	163,181,599円
	①県民と森との交流促進事業	11,844,678円	11,681,020円	11,112,995円	10,508,130円	16,755,050円	61,901,873円
	②自然観察会開催事業	829,057円	1,424,765円	1,654,520円	1,728,557円		5,636,899円
	③森とのふれあい活動促進事業	12,080,830円	13,836,751円	15,544,049円	9,953,481円		51,415,111円
	④林業普及指導事業	3,129,333円	3,118,791円	3,828,786円	3,049,856円	3,283,990円	16,410,756円
	⑤「森林わくわく体験」推進事業	1,077,000円	1,732,000円	1,727,000円	1,732,000円	736,000円	7,004,000円
	⑥都市近郊林保全事業	493,560円	464,400円	313,200円	496,800円	509,000円	2,276,960円
	⑦「森に親しむ博物館」開催事業	3,000,000円	2,996,000円	2,996,000円	2,996,000円	3,042,000円	15,030,000円
⑧森林病虫害対策事業【旧松林等保全事業】					3,506,000円	3,506,000円	
公募事業		21,874,000円	20,875,000円	24,799,000円	24,970,000円	14,629,000円	107,147,000円
	県民参加の森づくり公募事業費	21,874,000円	20,875,000円	24,799,000円	24,970,000円	14,629,000円	107,147,000円
○計		488,414,802円	518,087,098円	539,374,127円	570,422,399円	633,765,504円	2,750,063,930円
○単年度保留額		52,180,995円	24,047,556円	15,770,414円	-9,894,666円	-73,620,755円	8,483,544円
○第2期残額及び保留額		99,048,690円	151,229,685円	175,277,241円	191,047,655円	181,152,989円	107,532,234円

# 第2期森林環境税の目標と実績

## I 第2期森林環境税の事業目標

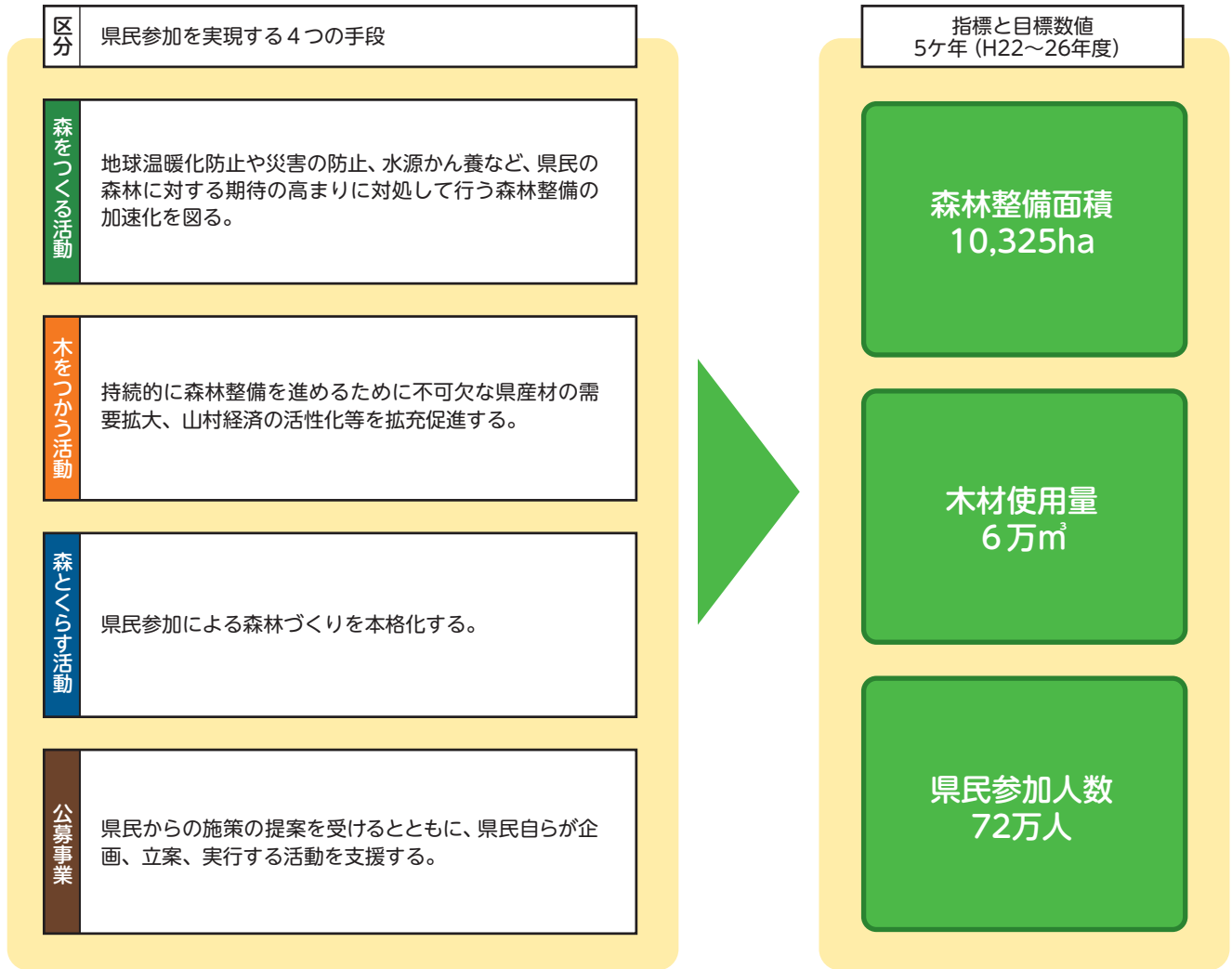

## II 第2期森林環境税の事業実績

目標項目	目標数値	実績							
		H22	H23	H24	H25	H26	計	達成率(%)	
森林整備面積(ha)	10,325	3,616	3,776	1,247	804	477	9,920	96	
木材使用量(m)	60,000	23,514	21,475	27,936	37,252	31,302	141,479	236	
県民参加人数(人)	720,000	203,631	107,942	73,908	161,107	113,239	659,827	92	
内訳	木とふれあう人数	400,000	161,312	62,501	42,869	132,509	81,440	480,631	120
	森と交流する人数	250,000	27,984	34,266	20,851	17,989	21,259	122,349	49
	公募事業に参加する人数	70,000	14,335	11,175	10,188	10,609	10,540	56,847	81

## 第2期森林環境税 事業実績(平成22~26年度)

### 事業総括表

#### ◎基金繰入額

積立金	内容	決算額					
		H22	H23	H24	H25	H26	計
森林環境保全基金 積立金	森林環境税を財源に、全ての県民で支える森づくりの理解と参加の促進及び公益的機能を発揮できる森林保全の事業を計画的かつ確実に実施するため、基金を積み立てる。	496,481,865円	532,164,417円	542,892,841円	542,111,733円	544,738,678円	2,658,389,534円

#### ◎歳出額

区分	事業名	決算額					
		H22	H23	H24	H25	H26	計
県指定事業 森をつくる活動		185,969,977円	296,125,789円	341,246,386円	256,407,511円	256,478,983円	1,336,228,646円
	①森林そ生集団間伐促進事業	64,808,160円	183,322,770円	181,900,770円	129,379,069円	126,851,646円	686,262,415円
	②集落等山地災害危険地区整備事業	93,880,000円	79,900,000円	50,223,230円	45,368,230円	55,014,364円	324,385,824円
	③松林等保全事業	958,921円	701,000円	8,445,307円	1,880,101円	2,564,872円	14,550,201円
	④フォレスト・マイスター養成支援事業	11,315,645円	9,525,525円	11,402,079円	10,260,820円	11,526,088円	54,030,157円
	⑤森林そ生緊急対策事業	154,751円	477,494円				632,245円
	⑥奥地水源林保全整備事業		12,694,000円	64,573,000円	42,230,000円	35,685,000円	155,182,000円
	⑦愛媛大学森林環境管理特別コース設置準備	14,852,500円					14,852,500円
	⑧ニホンジカ森林被害防止対策事業		6,505,000円	7,600,000円	7,535,000円	8,755,000円	30,395,000円
	⑨ニホンジカ緊急捕獲事業		3,000,000円	2,610,000円	3,915,000円	5,855,000円	15,380,000円
	⑩優良種苗確保事業			4,780,000円	4,536,000円	7,558,573円	16,874,573円
	⑪ニホンジカ個体数調整実証事業			1,612,000円	1,526,902円	1,566,400円	4,705,302円
	⑫搬出間伐促進緊急対策事業			8,100,000円			8,100,000円
	⑬森林吸収クレジット販売促進事業				1,395,082円	993,060円	2,388,142円
⑭林業躍進プロジェクト推進事業				8,381,307円	108,980円	8,490,287円	
県指定事業 木をつかう活動		183,197,831円	172,940,444円	213,558,934円	183,420,834円	199,713,003円	952,831,046円
	①木質バイオマス利用促進事業	23,056,600円	30,445,766円	35,697,900円	29,728,011円	30,003,000円	148,931,277円
	②公共施設木材利用推進事業	17,362,440円	46,973,540円	30,988,044円	28,028,552円	11,499,400円	134,851,976円
	③県立学校校舎等整備事業	16,000,000円		8,000,000円	8,000,000円	32,000,000円	64,000,000円
	④自然公園木製施設整備事業	4,388,000円	4,534,000円	4,333,000円	4,498,971円	4,291,892円	22,045,863円
	⑤木の香る公園施設整備事業	5,000,000円	3,000,000円	3,000,000円	2,700,000円	2,700,000円	16,400,000円
	⑥えひめ材住宅普及啓発事業	45,981,380円	35,101,907円	64,813,658円	48,971,662円	70,981,718円	265,850,325円
	⑦木質ペレット利活用促進事業	1,120,000円					1,120,000円
	⑧愛媛ヒノキ材ブランド化推進事業	2,250,660円	1,959,205円				4,209,865円
	⑨原木乾しいたけ等生産促進事業	28,733,899円	22,947,826円	24,249,981円	16,035,447円	23,799,203円	115,766,356円
	⑩愛媛県産材製品市場開拓促進事業	7,304,852円	16,978,200円	24,080,351円	27,390,391円	14,437,790円	90,191,584円
	⑪今治特別支援学校新居浜分校体育館整備事業	8,000,000円					8,000,000円
	⑫駐在所等庁舎整備	24,000,000円	3,000,000円			3,000,000円	30,000,000円
	⑬県立学校校舎等整備事業(緊急経済対策分)		8,000,000円				8,000,000円
	⑭新居浜特別支援学校施設整備事業			8,000,000円			8,000,000円
	⑮特別支援学校教育環境整備事業			3,000,000円			3,000,000円
	⑯住宅等リフォーム木材利用促進事業			7,396,000円			7,396,000円
	⑰新繊維産業技術センター整備事業				8,000,000円		8,000,000円
	⑱原木乾しいたけ緊急対策事業				10,067,800円		10,067,800円
	⑲水産研究センター魚類検査室移設					3,000,000円	3,000,000円
⑳原木乾しいたけ消費拡大緊急対策事業					4,000,000円	4,000,000円	
県指定事業 森とくらす活動		33,953,089円	40,795,006円	37,861,783円	34,933,999円	26,986,045円	174,529,922円
	①県民と森との交流促進事業	14,581,579円	13,225,058円	11,820,999円	11,413,728円	11,228,434円	62,269,798円
	②県民参加の森設置・提供事業	10,000,000円	15,340,000円	13,176,050円			38,516,050円
	③自然観察会開催事業	1,019,000円	1,191,000円	1,628,000円	1,605,700円	818,020円	6,261,720円
	④森とのふれあい活動促進事業	2,131,209円	1,192,882円	1,324,895円	11,454,545円	7,796,740円	23,900,271円
	⑤林業普及指導事業	1,824,837円	2,003,533円	2,268,217円	3,316,169円	2,687,531円	12,100,287円
	⑥「森のめぐみ 木のものがたり展」開催事業	868,764円					868,764円
	⑦「森の学校」開催事業	488,600円					488,600円
	⑧「森林わくわく体験」推進事業	2,575,000円	5,172,000円	5,172,000円	4,700,000円	2,046,000円	19,665,000円
	⑨慰霊塔維持管理(都市近郊林保全事業)	464,100円	495,600円	472,500円	399,000円	409,320円	2,240,520円
⑩巡回展「森の博物館」開催事業		2,174,933円	1,999,122円	2,044,857円	2,000,000円	8,218,912円	
公募事業		29,493,000円	36,055,000円	36,815,000円	26,987,000円	24,284,000円	153,634,000円
	県民参加の森づくり公募事業費	29,493,000円	36,055,000円	36,815,000円	26,987,000円	24,284,000円	153,634,000円

○計	432,613,897円	545,916,239円	629,482,103円	501,749,344円	507,462,031円	2,617,223,614円
○単年度保留額	63,867,968円	-13,751,822円	-86,589,262円	40,362,389円	37,276,647円	41,165,920円
○第1期残額及び保留額	57,882,770円	121,750,738円	107,998,916円	21,409,654円	61,772,043円	99,048,690円



# 第1期森林環境税の目標と実績

## I 第1期森林環境税の事業目標

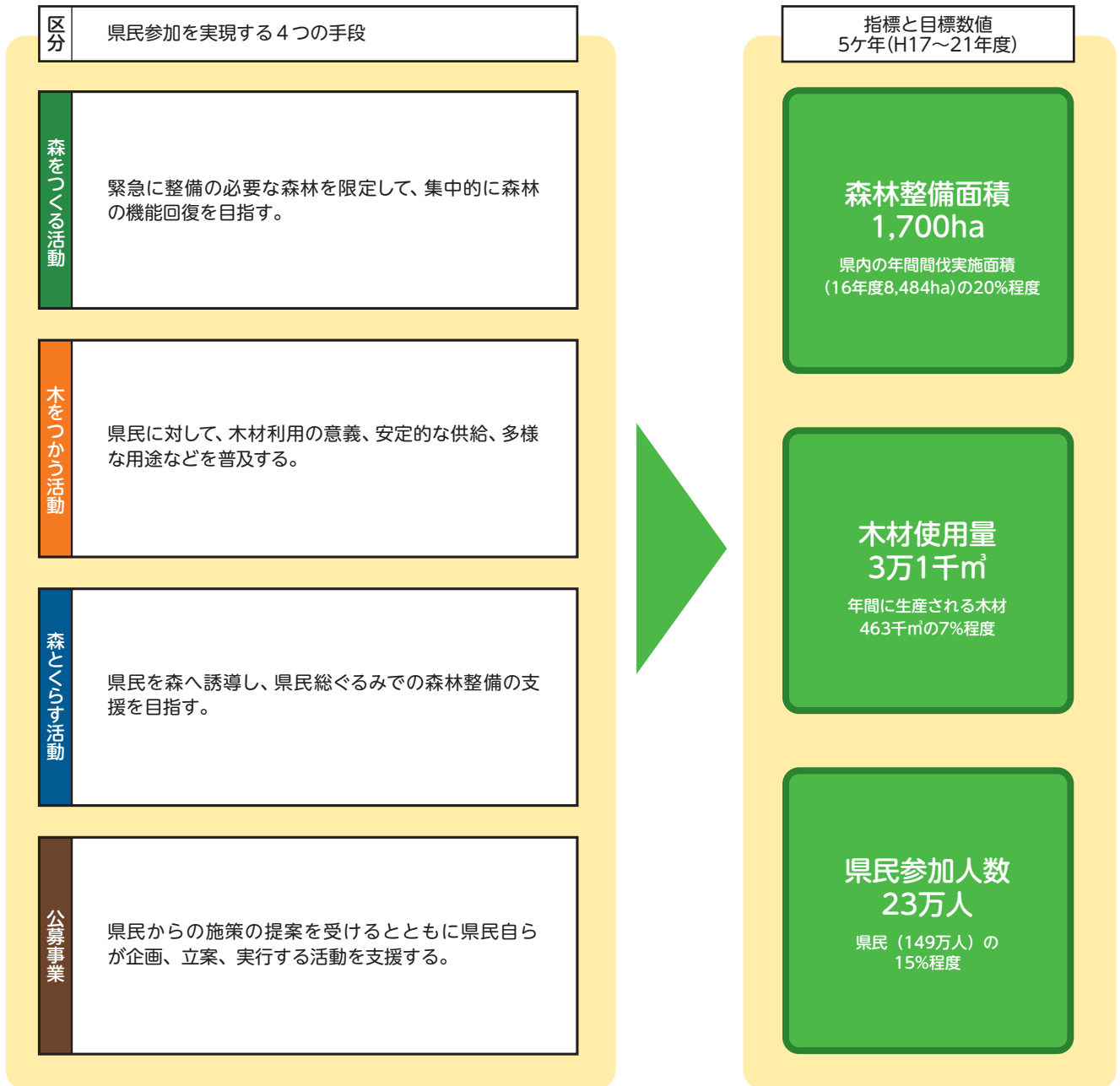

## II 第1期森林環境税の事業実績

目標項目	目標数値	実績							備考	
		H17	H18	H19	H20	H21	計	達成率(%)		
森林整備面積(ha)	1,700	73	274	625	1,016	4,321	6,309	371		
木材使用量(m <sup>3</sup> )	31,000	-	4,848	2,672	5,725	14,054	27,299	88	H18開始	
県民参加人数(人)	230,000	20,853	60,232	112,330	178,134	257,680	629,229	274		
内訳	木とふれあう人数	112,000	9,659	43,282	88,432	97,916	203,176	442,465	395	
	森と交流する人数	78,000	2,430	3,355	8,838	63,228	36,383	114,234	146	
	公募事業に参加する人数	40,000	8,764	13,595	15,060	16,990	18,121	72,530	181	

# 第1期森林環境税 事業実績(平成17~21年度)

## 事業総括表

### ◎基金繰入額

積立金	内 容	決算額					計
		H17	H18	H19	H20	H21	
森林環境保全基金積立金	森林環境税を財源に、全ての県民で支える森づくりの理解と参加の促進及び公益的機能を発揮できる森林保全の事業を計画的かつ確実に実施するため、基金を積み立てる。	209,000,000円	347,304,763円	399,217,420円	395,729,336円	399,342,916円	1,750,594,435円

### ◎歳出額

区 分	事業名	決算額					計
		H17	H18	H19	H20	H21	
県指定事業 森をつくる活動		24,338,020円	104,800,654円	136,743,605円	187,112,074円	274,911,568円	727,905,921円
	①源流の森整備保全事業	9,612,000円	48,921,700円	77,481,000円	60,567,000円		196,581,700円
	②集落防災緊急森林整備事業	14,726,020円	32,716,260円	40,515,170円			87,957,450円
	③流木等防止山地保全事業		18,860,000円	13,540,000円			32,400,000円
	④里地里山再生モデル事業		4,302,694円	2,635,633円			6,938,327円
	⑤えひめ漁民の森づくり実践活動事業費(漁政課)			2,072,802円	2,188,308円	1,229,015円	5,490,125円
	⑥条件不利森林公的整備事業費			499,000円	903,000円	2,785,000円	4,187,000円
	⑦森林そ生集団間伐促進事業				23,943,766円	170,524,819円	194,468,585円
	⑧集落等山地災害危険地区整備事業				99,510,000円	96,266,000円	195,776,000円
	⑨松林保全事業					3,868,529円	3,868,529円
⑩森林そ生緊急対策事業					238,205円	238,205円	
県指定事業 木をつかう活動		28,519,000円	94,209,304円	70,687,605円	66,282,768円	176,290,511円	435,989,188円
	①木の香る環境づくり促進事業費	5,083,000円	5,667,000円	4,653,000円			15,403,000円
	②木に親しむ学び舎づくり促進事業	6,600,000円	2,793,000円	1,375,000円			10,768,000円
	③今治養護学校新居浜分校整備事業	836,000円					836,000円
	④木質バイオマス利用促進事業費		617,304円	413,544円	5,299,916円	12,978,000円	19,308,764円
	⑤えひめ材住宅普及啓発事業費		3,234,000円	3,183,000円	6,561,000円	6,597,000円	19,575,000円
	⑥公共施設木材利用推進事業費		64,898,000円	20,836,000円	10,076,000円	111,025,000円	206,835,000円
	⑦県立学校校舎整備事業費(高校教育課)	16,000,000円	17,000,000円	16,000,000円	16,000,000円	8,000,000円	73,000,000円
	⑧自然公園木製施設整備事業費(自然保護課)			11,861,061円	7,438,302円	5,734,721円	25,034,084円
	⑨木の香る公園施設整備費(都市整備課)			1,850,000円	3,570,000円	5,000,000円	10,420,000円
	⑩えひめ材の家づくり促進支援事業費			7,524,000円	8,604,000円	20,807,000円	36,935,000円
	⑪バイオマスペレット利活用総合対策事業費(農政課)			2,992,000円	3,688,700円	1,434,200円	8,114,900円
	⑫木の香る環境整備支援事業費				2,881,000円	2,886,000円	5,767,000円
	⑬えひめ材材公共工事活用促進事業				2,163,850円		2,163,850円
⑭愛媛ヒノキ材ブランド化推進事業費					1,828,590円	1,828,590円	
県指定事業 森とくらす活動		27,958,310円	26,161,653円	48,614,635円	250,551,305円	49,248,653円	402,534,556円
	①県民と森との交流促進事業費	12,828,310円	6,448,353円	5,943,702円	11,859,355円	11,240,291円	48,320,011円
	②県民参加の森設置・提供事業費	15,130,000円	16,545,000円	33,740,000円	32,240,000円	19,111,000円	116,766,000円
	③「森はともだち」推進事業費(義務教育課)		1,575,000円	3,150,000円	3,150,000円	1,575,000円	9,450,000円
	④自然観察会開催事業費(自然保護課)		1,593,300円	1,014,933円	1,226,489円	1,133,531円	4,968,253円
	⑤森とのふれあい活動促進事業費			4,766,000円	5,317,207円	2,599,675円	12,682,882円
	⑥フォレスト・マイスター養成支援事業費				9,132,360円	9,884,875円	19,017,235円
	⑦林業普及指導事業費				3,489,000円	2,110,701円	5,599,701円
	⑧「森のめぐみ 木のものがたり展」開催事業費(生涯学習課)				1,579,603円	897,060円	2,476,663円
	⑨全国育樹祭開催事業				182,557,291円		182,557,291円
⑩「森の学校」開催事業費					696,520円	696,520円	
公募事業		17,695,000円	27,995,000円	28,909,000円	26,267,000円	25,416,000円	126,282,000円
	県民参加の森づくり公募事業費	17,695,000円	27,995,000円	28,909,000円	26,267,000円	25,416,000円	126,282,000円
○ 計		98,510,330円	253,166,611円	284,954,845円	530,213,147円	525,866,732円	1,692,711,665円
○ 保留額		110,489,670円	94,138,152円	114,262,575円	-134,483,811円	-126,523,816円	57,882,770円

# 税制度の概要 (R2~R6)

<b>納める方式</b>	県民税均等割上乘せ課税方式（法定普通税）																								
<b>納める人</b>	県内に住所、事業所などがある個人・法人 （個人県民税及び法人県民税の均等割の納税義務者）																								
<b>納める額</b>	<p>&lt;個人&gt; 年額700円 給与所得者・65歳以上の公的年金受給者は、給与・年金から「天引き」して市町に納税します。事業所得者等は、市町から送られてくる納税通知書により納税します。</p> <p>&lt;法人&gt; 県民税均等割標準税率の7%相当額</p> <table border="1" style="width: 100%; border-collapse: collapse; text-align: center;"> <thead> <tr> <th>資本金等の金額の区分</th> <th>標準税率①</th> <th>森林環境税額②</th> <th>納税額(①+②)</th> </tr> </thead> <tbody> <tr> <td>50億円超</td> <td>800,000円</td> <td>56,000円</td> <td>856,000円</td> </tr> <tr> <td>10億円超50億円以下</td> <td>540,000円</td> <td>37,800円</td> <td>577,800円</td> </tr> <tr> <td>1億円超10億円以下</td> <td>130,000円</td> <td>9,100円</td> <td>139,100円</td> </tr> <tr> <td>1,000万円超1億円以下</td> <td>50,000円</td> <td>3,500円</td> <td>53,500円</td> </tr> <tr> <td>上記以外</td> <td>20,000円</td> <td>1,400円</td> <td>21,400円</td> </tr> </tbody> </table>	資本金等の金額の区分	標準税率①	森林環境税額②	納税額(①+②)	50億円超	800,000円	56,000円	856,000円	10億円超50億円以下	540,000円	37,800円	577,800円	1億円超10億円以下	130,000円	9,100円	139,100円	1,000万円超1億円以下	50,000円	3,500円	53,500円	上記以外	20,000円	1,400円	21,400円
資本金等の金額の区分	標準税率①	森林環境税額②	納税額(①+②)																						
50億円超	800,000円	56,000円	856,000円																						
10億円超50億円以下	540,000円	37,800円	577,800円																						
1億円超10億円以下	130,000円	9,100円	139,100円																						
1,000万円超1億円以下	50,000円	3,500円	53,500円																						
上記以外	20,000円	1,400円	21,400円																						
<b>納める方法</b>	<p>個人県民税は市町が給与所得者は特別徴収、事業所得者等は普通徴収、法人県民税は法人が県に申告納付します。</p> <div style="display: flex; justify-content: space-around; align-items: center;"> <div style="text-align: center;"> <p>&lt;個人の場合&gt;</p> </div> <div style="text-align: center;"> <p>&lt;法人の場合&gt;</p> </div> </div> <p style="text-align: center;">市町 → 愛媛県 (払込 個人県民税)</p>																								
<b>税収の管理</b>	森林環境税は普通税として徴収しますが、その目的を明確にするため、基金に積み立て、基金運営委員会を設置することにより適正に管理します。																								
<b>実施期間</b>	実施期間は5年間とし、期間満了時に見直し・検討を行います。																								

..... お問い合わせ .....  
.....

〒790-8570 松山市一番町4丁目4-2 愛媛県庁  
**農林水産部森林局森林整備課保護緑化係**  
 TEL 089-912-2597 FAX 089-912-2594

みんなの力で  
元気もりもり



〒791-0212 東温市田窪743  
**森の交流センター**  
 TEL 089-990-7017 FAX 089-990-7073

